

ทบทวนแผนพัฒนาท้องถิ่น (พ.ศ.2566-2570)

องค์การบริหารส่วนตำบลเขื่อน้ำ





ประกาศองค์การบริหารส่วนตำบลเขื่อน้ำ
เรื่อง ประกาศใช้ทบทวนแผนพัฒนาท้องถิ่น (พ.ศ. ๒๕๖๖ - ๒๕๗๐)
ขององค์การบริหารส่วนตำบลเขื่อน้ำ

ด้วยองค์การบริหารส่วนตำบลเขื่อน้ำ ได้ดำเนินการทบทวนแผนพัฒนาท้องถิ่น (พ.ศ.๒๕๖๖ - ๒๕๗๐) ขององค์การบริหารส่วนตำบลเขื่อน้ำ เป็นไปตามขั้นตอนและวิธีการของระเบียบกระทรวงมหาดไทย ว่าด้วยการจัดทำแผนพัฒนาขององค์กรปกครองส่วนท้องถิ่น พ.ศ. ๒๕๔๘ และแก้ไขเพิ่มเติม (ฉบับที่ ๓) พ.ศ.๒๕๖๑ โดยผ่านการพิจารณาเห็นชอบของคณะกรรมการพัฒนาท้องถิ่น และสภาองค์การบริหารส่วนตำบลเขื่อน้ำ ได้มีมติให้ความเห็นชอบร่างทบทวนแผนพัฒนาท้องถิ่น (พ.ศ.๒๕๖๖ - ๒๕๗๐) แล้วในคราวประชุมสภาองค์การบริหารส่วนตำบลเขื่อน้ำ สมัยสามัญ สมัยแรก เมื่อวันที่ ๒๑ กุมภาพันธ์ ๒๕๖๕ เรียบร้อยแล้ว

อาศัยอำนาจตามระเบียบกระทรวงมหาดไทย ว่าด้วยการจัดทำแผนพัฒนาขององค์กรปกครองส่วนท้องถิ่น พ.ศ.๒๕๔๘ และแก้ไขเพิ่มเติมถึง (ฉบับที่ ๓) พ.ศ. ๒๕๖๑ ข้อ ๑๗ จึงประกาศใช้ทบทวนแผนพัฒนาท้องถิ่น (พ.ศ.๒๕๖๖ - ๒๕๗๐) ขององค์การบริหารส่วนตำบลเขื่อน้ำ เพื่อเป็นกรอบในการจัดทำงบประมาณรายจ่ายประจำปี งบประมาณรายจ่ายเพิ่มเติม งบประมาณจากเงินสะสม รวมทั้งวางแผนแนวทางเพื่อให้การปฏิบัติบรรลุวัตถุประสงค์ตามโครงการพัฒนาที่กำหนดไว้ในแผนพัฒนาท้องถิ่นต่อไป

จึงประกาศให้ทราบโดยทั่วกัน

ประกาศ ณ วันที่ ๒๔ กุมภาพันธ์ พ.ศ. ๒๕๖๖

(นายทวน ช่างแคน)

นายกองค์การบริหารส่วนตำบลเขื่อน้ำ

คำนำ

ระเบียบกระทรวงมหาดไทยว่าด้วยการจัดทำแผนพัฒนาขององค์กรปกครองส่วนท้องถิ่น พ.ศ. 2548 แก้ไขเพิ่มเติมถึง (ฉบับที่ 3) พ.ศ. 2561 ได้กำหนดให้องค์กรปกครองส่วนท้องถิ่นมีอำนาจ และหน้าที่ในการจัดทำแผนพัฒนาท้องถิ่น และแผนการดำเนินงานโดยให้องค์กรปกครองส่วนท้องถิ่นใช้ แผนพัฒนาท้องถิ่นสี่ปีเป็นกรอบในการจัดทำงบประมาณรายจ่ายประจำปี งบประมาณรายจ่ายเพิ่มเติม และงบประมาณจากเงินสะสมในช่วงของแผนนั้น รวมทั้งวางแนวทางเพื่อให้มีการปฏิบัติให้บรรลุ วัตถุประสงค์ตามโครงการพัฒนาที่กำหนดไว้ในแผนพัฒนาท้องถิ่น องค์การบริหารส่วนตำบลเขื่อนน้ำ ได้ดำเนินการจัดทำแผนพัฒนาท้องถิ่น (พ.ศ.2566- 2570) และประกาศใช้แผนพัฒนาท้องถิ่น ไปแล้วนั้น

เนื่องจากกระทรวงมหาดไทยได้แจ้งหนังสือ ที่ มท ๐๘๑๐.๓/ว ๖๐๘๖ ลงวันที่ ๑๙ สิงหาคม ๒๕๖๕ เรื่อง ชักซ้อมแนวทางปฏิบัติการใช้แผนพัฒนาท้องถิ่นขององค์กรปกครองส่วนท้องถิ่น เพื่อจัดการทำบริการสาธารณะหรือกิจกรรมสาธารณะ เพื่อให้องค์กรปกครองส่วนท้องถิ่น สามารถจัดทำ งบประมาณรายจ่ายขององค์กรปกครองส่วนท้องถิ่น บูรณาการโครงการพัฒนาท้องถิ่นในพื้นที่ได้อย่างมี ประสิทธิภาพเกิดประโยชน์สูงสุดต่อประชาชน เมื่อมีราชกิจจานุเบกษาประกาศใช้แผนพัฒนาเศรษฐกิจและ สังคมแห่งชาติ ฉบับที่ ๑๓ พ.ศ.๒๕๖๖ - ๒๕๗๐ ดังนั้นองค์การบริหารส่วนตำบลเขื่อนน้ำจึงต้องให้องค์กร ปกครองส่วนท้องถิ่นนำหมุดหมายในแผนพัฒนาเศรษฐกิจและสังคมแห่งชาติ ฉบับที่ ๑๓ มาจัดทำ รายละเอียดที่มีความสอดคล้องหรือเชื่อมโยงกับยุทธศาสตร์ชาติ ๒๐ ปี แผนพัฒนาจังหวัด/กลุ่มจังหวัด/ภาค/ ยุทธศาสตร์การพัฒนาขององค์กรปกครองส่วนท้องถิ่นในเขตจังหวัด และยุทธศาสตร์องค์กรปกครอง ส่วนท้องถิ่น ในส่วนที่ ๒ ยุทธศาสตร์ขององค์กรปกครองส่วนท้องถิ่น และส่วนที่ ๓ การนำแผนพัฒนาท้องถิ่น ไปสู่การปฏิบัติ โดยเป็นอำนาจของผู้บริหารท้องถิ่นในการดำเนินการตามระเบียบกระทรวงมหาดไทยว่าด้วย การจัดทำแผนพัฒนาขององค์กรปกครองส่วนท้องถิ่น พ.ศ.๒๕๔๘ และที่แก้ไขเพิ่มเติม ข้อ ๔ และข้อ ๒๑ มาดำเนินการโดยอนุโลม เพื่อใช้เป็นกรอบและแนวทางในการตั้งงบประมาณ เพื่อดำเนินโครงการกิจกรรม ให้บรรลุวัตถุประสงค์ เพื่อแก้ไขปัญหาและบรรเทาความเดือดร้อนของประชาชน ตามนโยบายของรัฐบาล และผู้บริหารองค์การบริหารส่วนตำบลเขื่อนน้ำ เพื่อให้เกิดประโยชน์สูงสุดต่อประชาชน ต่อไป

บันทึกหลักการและเหตุผล
ประกอบกรทบทวนแผนพัฒนาท้องถิ่น (พ.ศ.2566 – 2570)
ขององค์การบริหารส่วนตำบลเขื่อน้ำ

เหตุผลและความจำเป็น

เหตุผลและความจำเป็นในการทบทวนแผนพัฒนาท้องถิ่น (พ.ศ.2566 – 2570)

องค์การบริหารส่วนตำบลเขื่อน้ำ มีภารกิจหน้าที่ในการพัฒนาท้องถิ่นในเขตพื้นที่รับผิดชอบ เพื่อพัฒนาคุณภาพชีวิตของประชาชนในส่วนรวมให้ดีขึ้น ได้อนุมัติประกาศใช้แผนพัฒนาท้องถิ่น (พ.ศ. 2566 – 2570) เมื่อวันที่ 16 สิงหาคม 2565 ไปแล้วนั้น

กระทรวงมหาดไทยได้แจ้งหนังสือ ที่ มท 0810.3/ว 6086 ลงวันที่ 19 สิงหาคม 2565 เรื่อง ชักซ้อมแนวทางปฏิบัติการใช้แผนพัฒนาท้องถิ่นขององค์กรปกครองส่วนท้องถิ่นเพื่อจัดการให้บริการสาธารณะ หรือกิจกรรมสาธารณะ เพื่อให้องค์กรปกครองส่วนท้องถิ่น สามารถจัดทำงบประมาณรายจ่ายขององค์กรปกครองส่วนท้องถิ่น บูรณาการโครงการพัฒนาท้องถิ่นในพื้นที่ได้อย่างมีประสิทธิภาพเกิดประโยชน์สูงสุดต่อประชาชน เมื่อมีราชกิจจานุเบกษาประกาศใช้แผนพัฒนาเศรษฐกิจและสังคมแห่งชาติ ฉบับที่ 13 พ.ศ.2566 – 2570 โดยให้องค์กรปกครองส่วนท้องถิ่นนำจุดหมายในแผนพัฒนาเศรษฐกิจและสังคมแห่งชาติ ฉบับที่ 13 มาจัดทำรายละเอียดที่มีความสอดคล้องหรือเชื่อมโยงกับยุทธศาสตร์ชาติ 20 ปี แผนพัฒนาจังหวัด/กลุ่มจังหวัด/ภาค/ยุทธศาสตร์การพัฒนาขององค์กรปกครองส่วนท้องถิ่นในเขตจังหวัด และยุทธศาสตร์องค์กรปกครองส่วนท้องถิ่น ในส่วนที่ 2 ยุทธศาสตร์ขององค์กรปกครองส่วนท้องถิ่น และส่วนที่ 3 การนำแผนพัฒนาท้องถิ่นไปสู่การปฏิบัติ โดยเป็นอำนาจของผู้บริหารท้องถิ่นในการดำเนินการตามระเบียบกระทรวงมหาดไทยว่าด้วยการจัดทำแผนพัฒนาขององค์กรปกครองส่วนท้องถิ่น พ.ศ.2548 และที่แก้ไขเพิ่มเติม ข้อ 4 และข้อ 21 มาดำเนินการโดยอนุโลม เพื่อใช้เป็นกรอบและแนวทางในการตั้งงบประมาณ เพื่อดำเนินโครงการกิจกรรมให้บรรลุวัตถุประสงค์ เพื่อแก้ไขปัญหาและบรรเทาความเดือดร้อนของประชาชน ตามนโยบายของรัฐบาลและผู้บริหารองค์การบริหารส่วนตำบลเขื่อน้ำ เพื่อให้เกิดประโยชน์สูงสุดต่อประชาชน ดังนั้นองค์การบริหารส่วนตำบลเขื่อน้ำ จึงได้ดำเนินการทบทวนแผนพัฒนาท้องถิ่น (พ.ศ.2566 -2570) นี้ขึ้น เพื่อให้มีความเหมาะสม สอดคล้องกับปัญหาและความต้องการของประชาชน และเพื่อให้สามารถแก้ปัญหาความจำเป็นเร่งด่วน หันต่อสถานการณ์ในปัจจุบัน และวางแผนการพัฒนาให้ตรงกับข้อมูลที่แท้จริงของโครงการ/กิจกรรม เพื่อใช้เป็นกรอบในการพิจารณาการจัดทำข้อบัญญัติงบประมาณรายจ่ายประจำปีต่อไป

ส่วนที่ 1

สภาพทั่วไปและข้อมูลพื้นฐาน

ส่วนที่ 1 สภาพทั่วไปและข้อมูลพื้นฐาน

1. ด้านกายภาพ

1.1 ประวัติความเป็นมาที่ตั้งของหมู่บ้าน

ตำบลเขื่อน้ำตั้งเป็นตำบลเมื่อปี พ.ศ.2447 โดยเป็นชื่อของไม้ยืนต้นชนิดหนึ่งตามความเชื่อของหมู่บ้านที่อพยพมาตั้งรกราก ในหมู่บ้าน ต้นเขื่อน้ำมีลักษณะของใบมีลักษณะยาวเรียวยาวโดยมีเส้นใบเลี้ยงยาวผ่ากลางตลอดใบ ผลจะกลม สีเขียวเมื่อสุกจะมีสีเหลืองมีรสเปรี้ยวสามารถรับประทานได้ ชาวบ้านที่อพยพมาตั้งถิ่นฐานครั้งแรกมาจากหลายจังหวัด เช่น หนองคาย อุบลราชธานี ขอนแก่น และอำเภอกุตุบจังหวัดอุดรธานี ได้เรียกชื่อนี้เรื่อยมาจนมาถึงปัจจุบัน

คำขวัญประจำตำบลเขื่อน้ำ

“พระมหาธาตุเจดีย์เฉลิมพระบารมีพระวรมินทร์ ถิ่นผลิตภัณฑ์เครื่องจักสาน
อนุรักษ์ตำนานประเพณี ผ้ามัดหมี่ย้อนคราม ธรรมชาติงามหนองปลาชิว”

ตำบลเขื่อน้ำมีหมู่บ้านจำนวน 15 หมู่บ้าน มีพื้นที่ประมาณ 85.007 ตารางกิโลเมตร ประมาณ 53,129.37 ไร่ และได้จัดตั้งเป็นองค์การบริหารส่วนตำบลเขื่อน้ำ เมื่อวันที่ 30 มีนาคม 2539 ตำบลเขื่อน้ำ เป็น 1 ใน 13 ตำบลของอำเภอบ้านผือ จังหวัดอุดรธานี ห่างจากที่ว่าการอำเภอบ้านผือ ประมาณ 30 กิโลเมตร

มีอาณาเขต ดังนี้

ทิศเหนือ	จดตำบลบ้านฝาง และตำบลคอกช้าง กิ่งอำเภอสระใคร่ จังหวัดหนองคาย
ทิศใต้	จดตำบลประโคนและตำบลเชียงเพ็ง อำเภอกุดจับ จังหวัดอุดรธานี
ทิศตะวันออก	จดตำบลบ้านขาว ตำบลนาฟู่ อ.เพ็ญ และตำบลนากว้าง อำเภอเมือง จังหวัดอุดรธานี
ทิศตะวันตก	จดตำบลหนองหัวคูและตำบลคำบง อำเภอบ้านผือ จังหวัดอุดรธานี

แผนที่ตำบลเขื่อนน้ำ

อำเภอบ้านผือ จังหวัดอุดรธานี

พื้นที่ประมาณ 85.007 ตารางกิโลเมตร เขตการปกครองจำนวน 15 หมู่บ้าน

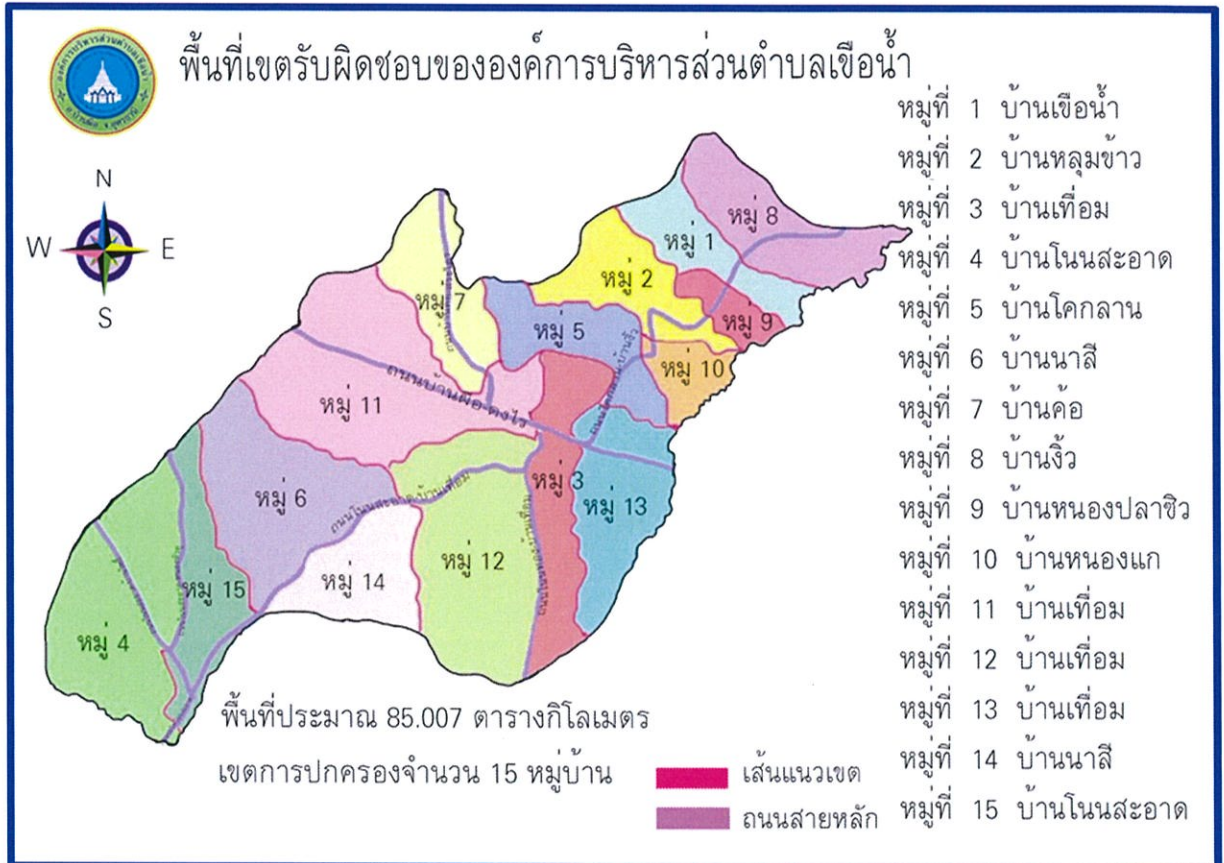

1.2. สภาพภูมิประเทศ

ตำบลเขื่อนน้ำ มีลักษณะภูมิประเทศเป็นที่ดอน เป็นสภาพพื้นที่ดอนลูกคลื่น มีลักษณะสูง ๆ ต่ำ ๆ โดยปกติจะเกิดปัญหาภัยธรรมชาติ ฝนทิ้งช่วง, ฝนแล้ง ในพื้นที่ลักษณะนี้ เป็นพื้นที่ที่เหมาะสมสำหรับการปลูกพืชไร่ เช่น อ้อย, มันสำปะหลัง, การทำนาก็ได้ผลผลิตปานกลาง

1.3 ลักษณะภูมิอากาศ

ลักษณะทั่วไป จะมีอากาศแห้งแล้งในฤดูร้อน และในฤดูฝนจะมีฝนตกชุกเนื่องจากได้รับอิทธิพลจากร่องมรสุมตะวันตกเฉียงใต้ มักเกิดความกดอากาศต่ำและพายุตีเปรสชั่นพัดผ่าน ในช่วงฤดูฝน ซึ่งทำให้เกิดภัยธรรมชาติ นาข้าวในพื้นที่ราบลุ่มเสียหายเป็นประจำทุกปี สำหรับฤดูหนาวจะมีอากาศหนาวจัดและแห้งแล้งซึ่งมีรายละเอียด ฤดูกาล ดังนี้

ฤดูร้อน จะมีอากาศร้อนและแห้งแล้งมากในเดือนมีนาคม - พฤษภาคม อุณหภูมิเฉลี่ยประมาณ 34- 41 องศาเซลเซียส ในเดือนเมษายน ของทุกปี

ฤดูฝน จะมีฝนตกมากในเดือน มิถุนายน - กันยายน ซึ่งการกระจายของฝนจะตกเป็นช่วง ๆ ซึ่งมีปริมาณที่ตก/วัน ที่สูง จะมีวันที่ฝนตกต่อปีประมาณ 124 - 128 วัน ปริมาณน้ำฝนที่ตก 1,120 มม. ต่อปี ฤดูหนาว จะมีอากาศหนาวเย็นและมีลมกระโชกแรงในเดือนพฤศจิกายน ถึงเดือน มกราคม อุณหภูมิ

1.4 ลักษณะของดิน

ลักษณะของดินตำบลเขื่อน้ำส่วนใหญ่เป็นพื้นที่ราบเรียบ ถึงค่อยข้างราบเรียบในช่วงฤดูฝนมักมีน้ำขัง มีน้ำใต้ดินอยู่ในระดับค่อยข้างตื้น มีการระบายน้ำเร็ว ดินชั้นบนโดยมากมีเนื้อดินเป็นทรายปนดินร่วน มีสีเทาเข้ม หนาประมาณ 10 – 15 ซม. มักพบการสะสมของเหล็กหรือแมงกานีสออกไซด์ ปะปนอยู่กับเนื้อดิน ดินมีปริมาณอินทรีย์วัตถุและธาตุอาหารต่ำ ปฏิกริยาของดินเป็นกรดจัดหรือกรดแก่ มีค่าความเป็นกรดเป็นด่าง ระหว่าง 4.5 – 5.5

การปรับปรุงดิน ควรใช้ปุ๋ยบำรุงดินแนะนำให้ใช้ปุ๋ยอินทรีย์ ควบคู่กับการใช้ปุ๋ยเคมี การปลูกพืชตระกูลถั่วแล้วไถกลบ หรือการไถกลบตอซัง ควบคู่กับการปลูกพืชหมุนเวียน หลังฤดูการทำนา เพราะเป็นวิธีการที่ง่ายที่สุดในการเพิ่มอินทรีย์ให้แก่ดิน

1.5 ลักษณะของแหล่งน้ำ

แหล่งน้ำในเขตตำบลเขื่อน้ำ

- ห้วยสวย ในหมู่ที่ 1,5,8,10,11,12,13
- ห้วยยาง ในหมู่ที่ 1,6,9,12,14
- ห้วยชันาก ในหมู่ที่ 1,9
- ห้วยบ้านจิว ในหมู่ที่ 9
- ห้วยขวาง ในหมู่ที่ 10
- ห้วยโศก, ห้วยใหญ่, ห้วยดอกคูณ ในหมู่ที่ 4
- ห้วยอีกา ในหมู่ที่ 6, ห้วยบ้านลาน ในหมู่ที่ 5
- ห้วยธง, ห้วยชัน ในหมู่ที่ 7
- ห้วยน้ำเค็ม ในหมู่ที่ 11
- ห้วยอีดำ ในหมู่ที่ 10
- ห้วยม่วง ในหมู่ที่ 15

1.6 ลักษณะของไม้และป่าไม้

ป่าไม้ เขตตำบลเขื่อน้ำ เป็นพื้นที่ป่าไม้ธรรมชาติ กระจายอยู่ตามหมู่บ้าน ตามสภาพพื้นที่ป่าไม้เขตอนุรักษ์ ป่าสงวน บางพื้นที่ของหมู่บ้าน ปัจจุบันพื้นที่ป่าไม้ได้เริ่มเสื่อมสภาพลง เนื่องจากถูกตัดทำลาย และไฟป่า บางหมู่บ้านมีพื้นที่ป่าชุมชน ที่มีการอนุรักษ์ไว้ส่วนใหญ่เป็นที่สาธารณะของหมู่บ้าน และบริเวณวัด, โรงเรียนบางแห่ง ป่าไม้ที่พบจะอยู่ตามบริเวณป่าธรรมชาติ, ป่าตามไร่นาของราษฎร, ป่าช้า

2. ด้านการเมือง/การปกครอง

2.1 เขตการปกครอง

ตำบลเขื่อน้ำแบ่งเขตการปกครองออกเป็น 15 หมู่บ้าน

รายชื่อกำนัน / ผู้ใหญ่บ้าน

หมู่บ้าน	ชื่อ - สกุล	ตำแหน่ง
หมู่ที่ 1 บ้านเขื่อน้ำ	นายสมศักดิ์ สีหาราช	ผู้ใหญ่บ้าน
หมู่ที่ 2 บ้านหลุมข้าว	นายประสิทธิ์ บุญสะอาด	ผู้ใหญ่บ้าน
หมู่ที่ 3 บ้านเทื่อม	นางสมบัติ มงคลช่วง	ผู้ใหญ่บ้าน
หมู่ที่ 4 บ้านโนนสะอาด	นายวรรณชัย อุ่นแสนสุข	ผู้ใหญ่บ้าน
หมู่ที่ 5 บ้านโคกลาน	นายนพดล วัฒนกุล	ผู้ใหญ่บ้าน
หมู่ที่ 6 บ้านนาสี	นายมนตรี โพชัย	ผู้ใหญ่บ้าน
หมู่ที่ 7 บ้านค้อ	นายวิรัตน์ พุทธโกมาตร	ผู้ใหญ่บ้าน

หมู่บ้าน	ชื่อ - สกุล	ตำแหน่ง
หมู่ที่ 8 บ้านจิว	นางจำปี พันนารัตน์	กำนันตำบลเขื่อนน้ำ
หมู่ที่ 9 บ้านหนองปลาชีว	นางสาวรัศมี จอมแจ้ง	ผู้ใหญ่บ้าน
หมู่ที่ 10 บ้านหนองแก	นางสมจิตร น้ำศรี	ผู้ใหญ่บ้าน
หมู่ที่ 11 บ้านเทื่อม	นางกิตติยา สมจิตร	ผู้ใหญ่บ้าน
หมู่ที่ 12 บ้านเทื่อม	นายสุทัศน์ นาฬิกุล	ผู้ใหญ่บ้าน
หมู่ที่ 13 บ้านเทื่อม	นายหนูรักษ์ แดงสีอ่อน	ผู้ใหญ่บ้าน
หมู่ที่ 14 บ้านนาสี	นายเข้มพร คักดีอุบล	ผู้ใหญ่บ้าน
หมู่ที่ 15 บ้านโนนสะอาด	นายอิทธิศักดิ์ ธาตุไชย	ผู้ใหญ่บ้าน

2.2 การเลือกตั้ง

รายชื่อคณะผู้บริหารองค์การบริหารส่วนตำบลเขื่อนน้ำ และสมาชิกสภาองค์การบริหารส่วนตำบลเขื่อนน้ำ

ลำดับที่	ชื่อ - สกุล	ตำแหน่ง
1.	นายทวน ช่างแคน	นายกองค์การบริหารส่วนตำบลเขื่อนน้ำ
2.	นายบารมี อินทรสมบัติ	รองนายกองค์การบริหารส่วนตำบลเขื่อนน้ำ
3.	นายบุญมี วงษ์ลา	รองนายกองค์การบริหารส่วนตำบลเขื่อนน้ำ
4.	นายพิเชษฐ หมื่นทิว	เลขานุการนายกองค์การบริหารส่วนตำบลเขื่อนน้ำ
5.	นายวัชรชัย สุขวงศ์	ประธานสภาองค์การบริหารส่วนตำบลเขื่อนน้ำ
6.	นายศรี ลาพา	รองประธานสภาองค์การบริหารส่วนตำบลเขื่อนน้ำ
7.	นายวิชิต คำมัน	สมาชิกสภาองค์การบริหารส่วนตำบลเขื่อนน้ำ เขต 1
8.	นายสุวรรณ สำราญ	สมาชิกสภาองค์การบริหารส่วนตำบลเขื่อนน้ำ เขต 2
9.	นายธีระพัฒน์ ชูริดี	สมาชิกสภาองค์การบริหารส่วนตำบลเขื่อนน้ำ เขต 3
10.	นายจักรกริช หินโงม	สมาชิกสภาองค์การบริหารส่วนตำบลเขื่อนน้ำ เขต 4
11.	นายลำไย ชมภูวิเศษ	สมาชิกสภาองค์การบริหารส่วนตำบลเขื่อนน้ำ เขต 5
12.	นายฐานันดร บุตรพันธ์	สมาชิกสภาองค์การบริหารส่วนตำบลเขื่อนน้ำ เขต 6
13.	นางทิพกร สุหรัตน์	สมาชิกสภาองค์การบริหารส่วนตำบลเขื่อนน้ำ เขต 7
14.	นายบุญมี สารบรรณ	สมาชิกสภาองค์การบริหารส่วนตำบลเขื่อนน้ำ เขต 9
15.	นายอำนาจ ยอดช่าง	สมาชิกสภาองค์การบริหารส่วนตำบลเขื่อนน้ำ เขต 10
16.	นางนริศรา บัวมี	สมาชิกสภาองค์การบริหารส่วนตำบลเขื่อนน้ำ เขต 11
17.	นายชิราวุธ วงษ์ชำนาญ	สมาชิกสภาองค์การบริหารส่วนตำบลเขื่อนน้ำ เขต 13
18.	นายสุรินทร์ สารวิงษ์	สมาชิกสภาองค์การบริหารส่วนตำบลเขื่อนน้ำ เขต 14
19.	นายสุวรรณ บัวมี	สมาชิกสภาองค์การบริหารส่วนตำบลเขื่อนน้ำ เขต 15

วาระการดำรงตำแหน่ง

ประธานกรรมการบริหาร / นายองค์การบริหารส่วนตำบลเขื่อน้ำ

ลำดับที่	ชื่อ - สกุล	ตำแหน่ง	ช่วงเวลา
1.	นายฉวี ไหวพริบ	ประธานกรรมการบริหาร	ปี พ.ศ. 2539 - 2542
2.	นายสวย ขาวขำ	ประธานกรรมการบริหาร	ปี พ.ศ. 2542 - 2543
3.	นายไพรินทร์ จิตตะพันธ์	นายกองค์การบริหารส่วนตำบลเขื่อน้ำ	ปี พ.ศ. 2543 - 2547
4.	นายอุดม ศักดิ์อุบล	นายกองค์การบริหารส่วนตำบลเขื่อน้ำ	ปี พ.ศ. 2547 - 2547
5.	นายทวน ช่างแคน	นายกองค์การบริหารส่วนตำบลเขื่อน้ำ	ปี พ.ศ. 2547 - 2551
6.	นายไพรินทร์ จิตตะพันธ์	นายกองค์การบริหารส่วนตำบลเขื่อน้ำ	ปี พ.ศ. 2551 - 2555
7.	นายทวน ช่างแคน	นายกองค์การบริหารส่วนตำบลเขื่อน้ำ	ปี พ.ศ. 2555 - 2565
8.	นายทวน ช่างแคน	นายกองค์การบริหารส่วนตำบลเขื่อน้ำ	ปี พ.ศ. 2565 - ปัจจุบัน

วาระการดำรงตำแหน่ง

ปลัดองค์การบริหารส่วนตำบลเขื่อน้ำ

ลำดับที่	ชื่อ - สกุล	ตำแหน่ง	ช่วงเวลา
1.	นายบุญชัย ยืนนาน	ปลัดองค์การบริหารส่วนตำบล	ปี พ.ศ. 2539 - 2548
2.	นายชาวเลิศ ศรีหามู	ปลัดองค์การบริหารส่วนตำบล	ปี พ.ศ. 2548 - 2549
3.	นายสัมฤทธิ์ พลบูรณ์	ปลัดองค์การบริหารส่วนตำบล	ปี พ.ศ. 2549 - 4 ม.ค.2564
4.	นางลัดดาวัลย์ มะรัตน์	รองปลัดองค์การบริหารส่วนตำบล รักษาราชการแทน ปลัดองค์การบริหารส่วนตำบล	ปี 5 ม.ค.2564 - 1 พ.ค.2565
5.	นายพุทธรัตน์ พวงสมบัติ	ปลัดองค์การบริหารส่วนตำบล	ปี 2 พ.ค.2565 - ปัจจุบัน

๓. ด้านประชากร

๓.๑ ข้อมูลเกี่ยวกับจำนวนประชากร

จากข้อมูลของสำนักบริหารการทะเบียน กรมการปกครอง (<https://stat.bora.doba.go.th>) ณ เดือน ธันวาคม พ.ศ. 2565 พบว่าตำบลเขื่อน้ำ มีจำนวนประชากรทั้งสิ้น 9,727 คน แยกเป็นชาย 4,832 คน หญิง 4,895 คน จำนวนครัวเรือน 3,000 ครัวเรือน มีความหนาแน่นเฉลี่ย 114 คน/ ตารางกิโลเมตร (จำนวนประชากร 9,727 คน หาดด้วย พื้นที่ทั้งหมดของตำบลเขื่อน้ำ 85.007 ตารางกิโลเมตร)

หมู่ที่	ชื่อบ้าน	จำนวนประชากร						จำนวนครัวเรือน	
		พ.ศ. 2564			พ.ศ. 2565			พ.ศ.2564	พ.ศ.2565
		ชาย	หญิง	รวม	ชาย	หญิง	รวม		
1	บ้านเขื่อนน้ำ	152	151	303	155	150	305	94	95
2	บ้านหลุมข้าว	417	423	840	415	427	842	238	248
3	บ้านเทื่อม	361	384	745	355	384	739	228	233
4	บ้านโนนสะอาด	312	317	620	313	322	637	154	159
5	บ้านโคกลาน	235	210	445	236	212	448	135	141
6	บ้านนาสี	335	329	664	332	317	649	186	191
7	บ้านค้อ	669	605	1,274	676	618	1,294	351	361
8	บ้านจัว	212	229	441	217	232	449	145	148
9	บ้านหนองปลาชีวิ	187	187	374	189	186	375	108	110
10	บ้านหนองแก	256	259	515	259	260	519	139	143
11	บ้านเทื่อม	254	286	540	271	292	563	220	231
12	บ้านเทื่อม	371	425	796	370	416	786	238	245
13	บ้านเทื่อม	411	412	823	422	416	838	328	346
14	บ้านนาสี	293	316	609	294	322	616	156	162
15	บ้านโนนสะอาด	322	346	668	326	341	667	168	187
รวมทั้งสิ้น		4,787	4,879	9,620	4,832	4,895	9,727	2,888	3,000

๓.๒ ช่วงอายุและจำนวนประชากร

จากข้อมูลของสำนักบริหารการทะเบียน กรมการปกครอง (<https://stat.bora.go.th>) ณ เดือน ธันวาคม พ.ศ. 2565 พบว่าตำบลเขื่อนน้ำ มีจำนวนประชากรทั้งสิ้น 9,727 คน แยกเป็นชาย 4,832 คน หญิง 4,895 คน

จำแนกประชากรตามช่วงอายุ (e-plan)	หญิง	ชาย	หมายเหตุ
จำนวนประชากรเยาวชน อายุต่ำกว่า 18 ปี	993	1,018	
จำนวนประชากร อายุ 18-60 ปี	3,077	3,110	
จำนวนประชากรผู้สูงอายุ อายุมากกว่า 60 ปี	825	704	
รวม	4,895	4,832	

4. ด้านสภาพทางสังคม

4.1 การศึกษา

ด้านการศึกษาในตำบลเขื่อนน้ำมีโรงเรียนประถม 6 แห่ง ขยายโอกาส 1 แห่ง และศูนย์พัฒนาเด็กเล็ก 6 แห่งรวมทั้งสิ้น 13 แห่ง ดังนี้

4.1.1 โรงเรียน

ลำดับที่	สถานศึกษา	ระดับ	ผู้อำนวยการสถานศึกษา
1	โรงเรียนบ้านเขื่อนน้ำ	ระดับชั้นประถมศึกษา	นายเดชชาติ อุชชิน รักษาราชการแทน
2	โรงเรียนบ้านหลุมข้าว	ระดับชั้นประถมศึกษา	นายเดชชาติ อุชชิน
3	โรงเรียนบ้านเทื่อม	ขยายโอกาส	นายนิคม สมจิตร
4	โรงเรียนบ้านโนนสะอาด	ระดับชั้นประถมศึกษา	นายนิคม สมจิตร รักษาราชการแทน
5	โรงเรียนบ้านนาสี	ระดับชั้นประถมศึกษา	นายอนุกรณ์ สมบัติมี
6	โรงเรียนบ้านค้อ	ระดับชั้นประถมศึกษา	นายไชยเลิศ ผดุงเวียง

4.1.2 ศูนย์พัฒนาเด็กเล็ก

ลำดับที่	สถานศึกษา	สังกัด	ผู้รักษาราชการ หัวหน้าศูนย์พัฒนาเด็กเล็ก
1	ศูนย์พัฒนาเด็กเล็กบ้านเขื่อนน้ำ	กรมศาสนา	นางมณีวรรณ พึ่งถือทรัพย์
2	ศูนย์พัฒนาเด็กเล็กบ้านเทื่อม	กรมศาสนา	นางสาวพจณี จันทร์ดี
3	ศูนย์พัฒนาเด็กเล็กบ้านโนนสะอาด	กรมศาสนา	นางนงเพ็ญ โทกุล
4	ศูนย์พัฒนาเด็กเล็กบ้านนาสี	องค์การบริหารส่วนตำบลเขื่อนน้ำ	นางวิลาวัลย์ สิงห์ทองกุล
5	ศูนย์พัฒนาเด็กเล็กบ้านค้อ	องค์การบริหารส่วนตำบลเขื่อนน้ำ	นางสาวดารารัตน์ หมั่นทิว
6	ศูนย์พัฒนาเด็กเล็กบ้านหลุมข้าว	องค์การบริหารส่วนตำบลเขื่อนน้ำ	นางสาวสุภาพร ชูริดี

4.1.3 การศึกษานอกระบบและการศึกษาตามอัธยาศัย

- ศูนย์การศึกษานอกระบบและการศึกษาตามอัธยาศัยบ้านเทื่อม

4.2 สาธารณสุข

ข้อมูลด้านทรัพยากรสาธารณสุข

1. สถานบริการของรัฐ โรงพยาบาลส่งเสริมสุขภาพตำบล จำนวน 2 แห่ง

- โรงพยาบาลส่งเสริมสุขภาพตำบลบ้านเทื่อม
- โรงพยาบาลส่งเสริมสุขภาพตำบลบ้านโนนสะอาด

2. สถานบริการของเอกชน

- คลินิกทางการแพทย์ จำนวน - แห่ง
- ร้านขายยาแผนปัจจุบันทั้งหมด จำนวน 1 แห่ง
- คลินิกพยาบาล จำนวน 3 แห่ง
- คลินิกทันตกรรม จำนวน - แห่ง

3. บุคลากรสาธารณสุข

ตารางที่ 4.1 แสดงจำนวนบุคลากรสาธารณสุขและอัตราส่วนต่อประชากร

บุคลากรสาธารณสุข	จำนวน (คน)	อัตราส่วนต่อประชากร
1.ผอ.รพ.สต	1	1 : 7,589
2.นักวิชาการสาธารณสุข	1	1 : 7,589
2.นักวิชาการสาธารณสุข	1	1 : 7,589
3.พยาบาลวิชาชีพ	2	1 : 3,795
4.เจ้าพนักงานทันตสาธารณสุข	1	1 : 7,589
5.เจ้าพนักงานสาธารณสุข	1	1 : 7,589

ที่มา : ข้อมูลอัตรากำลังเจ้าหน้าที่ของโรงพยาบาลส่งเสริมสุขภาพตำบลบ้านเทื่อม

ตารางที่ 4.2 ทำเนียบเจ้าหน้าที่ โรงพยาบาลส่งเสริมสุขภาพตำบลเทื่อม

ลำดับที่	ชื่อ - สกุล	ตำแหน่ง	หมายเหตุ
1	นางพิชชานันท์ นิยมเหล่า	ผู้อำนวยการโรงพยาบาลส่งเสริมสุขภาพตำบลบ้านเทื่อม	
2	นางสมหมาย เชียงศรี	พยาบาลวิชาชีพชำนาญการ	
3	นางนิภาพร อุทาทอง	พยาบาลวิชาชีพชำนาญการ	
4	ว่าที่ ร.ต.หญิงกรวิการ์ ปาสนธิ	นักวิชาการสาธารณสุข	
5	นายตฤณ วัชรโสภาคีกรกุล	นักวิชาการทันตสาธารณสุข	

ตารางที่ 4.3 แสดงจำนวนบุคลากรสาธารณสุขและอัตราส่วนต่อประชากร

บุคลากรสาธารณสุข	จำนวน (คน)	อัตราส่วนต่อประชากร
1.นักวิชาการสาธารณสุข	1	1 : 2,521
2.พยาบาลวิชาชีพ	2	1 : 2,521
3.เจ้าพนักงานทันตสาธารณสุข	1	1 : 2,521

ที่มา : ข้อมูลอัตรากำลังเจ้าหน้าที่ของโรงพยาบาลส่งเสริมสุขภาพตำบลบ้านโนนสะอาด

ตารางที่ 4.4 ทำเนียบเจ้าหน้าที่ โรงพยาบาลส่งเสริมสุขภาพตำบลบ้านโนนสะอาด

ลำดับที่	ชื่อ - สกุล	ตำแหน่ง	หมายเหตุ
1	นายสุพรรณ ลีหุ้ม	ผู้อำนวยการโรงพยาบาลส่งเสริมสุขภาพตำบลบ้านโนนสะอาด	
2	นางสุดารัตน์ ฉัตรธรรมนารถ	พยาบาลวิชาชีพปฏิบัติการ	
3	นางสาวนุชนาถ จักรสมรชัย	เจ้าพนักงานสาธารณสุขชำนาญงาน	

4. ข้อมูลด้านสวัสดิการสาธารณสุข

ตารางที่ 4.5 ความครอบคลุมประชากรที่มีหลักประกันสุขภาพตำบลเขื่อนน้ำ

ประเภทสิทธิ	จำนวน	ร้อยละ
1. สิทธิข้าราชการ/สิทธิรัฐวิสาหกิจ	108	1.47
2. สิทธิสวัสดิการพนักงานส่วนท้องถิ่น	36	0.50
3. ประกันสังคม	69	0.94
4. สิทธิบัตรประกันสุขภาพถ้วนหน้า (บัตรทอง)	5,602	97.05
5. สิทธิอื่นๆ	-	-
6. สถานะคนต่างด้าว	-	-
7. สถานะคนไทยในต่างประเทศ	-	-
8. สิทธิว่าง	3	0.04

ที่มา : โรงพยาบาลส่งเสริมสุขภาพตำบลบ้านเทื่อม , โรงพยาบาลส่งเสริมสุขภาพตำบลบ้านโนนสะอาด
อาสาสมัครสาธารณสุข

ตารางที่ 4.6 จำนวนและความครอบคลุมของอาสาสมัครสาธารณสุข (อสม.) ต่อหลังคาเรือนและประชากร
ปีงบประมาณ 2565 (แยกรายหมู่บ้านจากการสำรวจ)

หมู่ที่	ชื่อหมู่บ้าน	จำนวน หลังคา เรือน	จำนวน ประชากร	จำนวน อสม.(คน)	ความ ครอบคลุม อสม. /หลังคา เรือน (1:...)	ความครอบคลุม อสม. /ประชากร (1 :...)
1	บ้านเขื่อนน้ำ หมู่ที่ 1	95	305	6	15.83	50.83
2	บ้านหลุมข้าว หมู่ที่ 2	248	842	16	15.50	52.62
3	บ้านเทื่อม หมู่ที่ 3	233	739	15	15.53	49.27
4	บ้านโนนสะอาด หมู่ที่ 4	159	637	16	9.94	39.81
5	บ้านโคกกลาน หมู่ที่ 5	141	448	11	12.82	40.73
6	บ้านนาสี หมู่ที่ 6	191	649	15	12.73	43.27
7	บ้านค้อ หมู่ที่ 7	361	1,294	24	15.04	53.92
8	บ้านจั่ว หมู่ที่ 8	148	449	11	13.45	40.82
9	บ้านหนองปลาชี หมู่ที่ 9	110	375	8	13.75	46.87
10	บ้านหนองแก หมู่ที่ 10	143	519	10	14.30	51.90
11	บ้านเทื่อม หมู่ที่ 11	231	563	13	17.77	43.31
12	บ้านเทื่อม หมู่ที่ 12	245	786	15	16.33	52.40
13	บ้านเทื่อม หมู่ที่ 13	346	838	21	16.48	39.90
14	บ้านนาสี หมู่ที่ 14	162	616	12	13.50	51.33
15	บ้านโนนสะอาด หมู่ที่ 15	187	667	16	11.69	41.69
รวม		3,000	9,727	209	14.31	46.58

ที่มา : ทะเบียนอาสาสมัครสาธารณสุขโรงพยาบาลส่งเสริมสุขภาพตำบลบ้านเทื่อม , บ้านโนนสะอาด

ที่มา : จำนวนประชากรและจำนวนหลังคาเรือน สำนักงานทะเบียนราษฎรอำเภอบ้านฝ้อ

ข้อมูลสภาวะสุขภาพของตำบล

สถิติชีพ

ตารางที่ 3.1 แสดงจำนวนและอัตราการเกิด - อัตราการตาย เปรียบเทียบปี 2562-2564

รายการ	ปี 2562		ปี 2563		ปี 2564	
	จำนวน	อัตรา	จำนวน	อัตรา	จำนวน	อัตรา
1.เกิด (ต่อประชากร 1,000 คน)	54	5.00	61	6.00	6	1.0
2.ตาย (ต่อประชากร 1,000 คน)	31	3.00	41	4.00	8	1.00
3.อัตราเพิ่มประชากรตามธรรมชาติ (ร้อยละ)	6	0.63	21	2.20	27	2.81

ที่มา : สนง.ทะเบียนราษฎร อำเภอบ้านฝาง

สถิติประชากร

ข้อมูลประชากร ณ วันที่ 1 ธันวาคม 2559	เท่ากับ	9,429 คน
ข้อมูลประชากร ณ วันที่ 1 ธันวาคม 2560	เท่ากับ	9,522 คน
ข้อมูลประชากร ณ วันที่ 1 ธันวาคม 2561	เท่ากับ	9,594 คน
ข้อมูลประชากร ณ วันที่ 1 ธันวาคม 2562	เท่ากับ	9,620 คน
ข้อมูลประชากร ณ วันที่ 1 ธันวาคม 2563	เท่ากับ	9,668 คน
ข้อมูลประชากร ณ วันที่ 1 ธันวาคม 2564	เท่ากับ	9,666 คน
ข้อมูลประชากร ณ วันที่ 1 ธันวาคม 2565	เท่ากับ	9,727 คน

สาเหตุการป่วย

ตารางที่ 3.2 จำแนกตามกลุ่มสาเหตุ (21 กลุ่มโรค) ที่สำคัญ 10 อันดับแรก พ.ศ. 2562 - 2564

สาเหตุการป่วย	2562		2563		2564	
	จำนวน	อัตรา	จำนวน	อัตรา	จำนวน	อัตรา
1.โรคติดเชื้อและปรสิต	-	-	13	0.13	64	0.66
2.ภาวะแปรปรวนทางจิตและพฤติกรรม	-	-	19	0.19	32	0.34
3.โรคตาารวมส่วนประกอบของตา	-	-	93	0.97	263	2.74
4.โรคหูและปุ่มกกหู	-	-	9	0.94	29	0.30
5.โรคระบบไหลเวียนเลือด	-	-	903	9.48	603	6.28
6.โรคระบบหายใจ	-	-	1,949	20.46	2,459	25.63
7.โรคระบบย่อยอาหารรวมโรคในช่องปาก	-	-	680	7.14	1,101	11.47
8.โรคผิวหนังและเนื้อเยื่อใต้ผิวหนัง	-	-	48	0.50	129	1.34
9.โรคระบบกล้ามเนื้อ รวมโครงร่าง	-	-	838	8.80	1,319	13.74
10.โรคระบบสืบพันธุ์รวมปัสสาวะ	-	-	69	0.72	139	1.44

ที่มา : รายงาน 504 หมายถึง : อัตรา ต่อ ประชากรแสนคน

สาเหตุการตาย

ตารางที่ 3.3 แสดงจำนวนและร้อยละการตายที่สำคัญ 5 อันดับแรก ปี 2562-2564

สาเหตุการตาย	2562		2563		2564	
	จำนวน	อัตรา	จำนวน	อัตรา	จำนวน	อัตรา
1.ระบบหัวใจ/หัวใจวายล้มเหลว	-	-	6	6.3	5	5.21
2.ติดเชื้ในกระแสเลือด	-	-	6	6.3	9	9.38
3.มะเร็ง	-	-	-	-	12	12.50
4.ไตวายเฉียบพลัน	-	-	3	3.1	7	7.29
5.ชราภาพ	-	-	-	-	1	1.04
รวม	-	-	12	15.7	34	35.42

สาเหตุการป่วยเนื่องจากอุบัติเหตุ

ตารางที่ 3.4 แสดงจำนวนและร้อยละของสาเหตุการบาดเจ็บเนื่องจากอุบัติเหตุ เปรียบเทียบ ปี 2561-2564

สาเหตุของการบาดเจ็บ	ปี 2562		ปี 2563		ปี 2564	
	จำนวน	อัตรา	จำนวน	อัตรา	จำนวน	อัตรา
1.อุบัติเหตุการขนส่ง	104	1.10	145	1.52	151	1.57
2.1 อุบัติเหตุพลัด ตก หรือหกล้ม	53	0.56	61	0.64	58	0.60
2.2 อุบัติเหตุสัมผัสกับแรงเชิงกลของวัตถุ	79	0.83	70	0.73	66	0.68
2.3 อุบัติเหตุสัมผัสกับแรงเชิงกลของสัตว์/คน	51	0.54	67	0.70	56	0.58
2.4 ตกน้ำและจมน้ำ	-	-	-	-	-	-
2.5 อุบัติเหตุที่คุกคามการหายใจ	-	-	-	-	-	-
2.6 สัมผัสกระแสไฟฟ้า รังสี อุณหภูมิ	-	-	1	0.01	1	0.01
2.7 อุบัติเหตุสัมผัสควันไฟ และเปลวไฟ	3	0.28	2	0.02	3	0.03
2.8 สัมผัสความร้อนและของร้อน	4	0.04	5	0.05	7	0.07
2.9 สัมผัสพิษจากสัตว์หรือพืช	24	0.25	34	0.35	28	0.29
2.10 การสัมผัสพลังงานจากธรรมชาติ	-	-	-	-	-	-
2.11 สัมผัสพิษและสารอื่น ๆ	-	-	-	-	-	-
2.12 ออกแรงเกิน	-	-	-	-	58	0.60
2.13 สัมผัสสิ่งที่ไม่ทราบแน่ชัด	-	-	-	-	-	-
3.ทำร้ายตัวเองด้วยวิธีต่าง ๆ	1	0.01	1	0.01	-	-
4.ถูกทำร้ายด้วยวิธีต่าง ๆ	9	0.09	4	0.04	4	0.04
5.บาดเจ็บโดยไม่ทราบเจตนา	102	1.08	107	1.12	86	0.89
6.การดำเนินการตามกฎหมาย/สงคราม	-	-	-	-	-	-
7.ไม่ทราบทั้งสาเหตุและเจตนา	-	-	-	-	11	0.11
รวม	430	4.74	497	5.19	529	5.47

ที่มา : รายงานการบาดเจ็บและเสียชีวิตด้วยอุบัติเหตุและสาเหตุอื่น

หมายเหตุ : อัตรา ต่อ ประชากรแสนคน

อัตราป่วยด้วยโรคที่ต้องเฝ้าระวังทางระบาดวิทยา

ตารางที่ 3.5 แสดงจำนวนและอัตราการป่วยด้วยโรคที่ต้องเฝ้าระวังทางระบาดวิทยา 10 อันดับแรก
เปรียบเทียบ ปี 2562-2564

พ.ศ. โรค	ปี 2562		ปี 2563		ปี 2564	
	จำนวน	อัตรา	จำนวน	อัตรา	จำนวน	อัตรา
1. อูจจาระร่วง	15	0.15	22	0.23	51	0.53
2. โรคตาแดง	3	0.03	5	0.05	16	0.16
3. ไข้เลือดออก	-	-	-	-	8	0.08
4. โรคปอดบวม	-	-	-	-	-	-
5. มาลาเรีย	-	-	-	-	-	-
6. วัณโรค	-	-	4	0.04	2	0.02
7. กามโรค	-	-	-	-	-	-
8. ไข้หวัดใหญ่	-	-	-	-	-	-
9. ไข้ปวดข้อ(ซิกุนกุนยา)	-	-	-	-	-	-
10. ไข้ไม่ทราบสาเหตุ	-	-	-	-	7	0.07

ที่มา : บัตรรายงานโรค (รง.506 และ 507)

หมายเหตุ : อัตรา ต่อ ประชากรแสนคน

4.3 อาชญากรรม

สถิติฐานความผิดคดีอาญา

ประเภทความผิด	รับแจ้ง (ราย)			จับกุม (ราย)		
	2559	2560	2561	2559	2560	2561
ฐานความผิดเกี่ยวกับชีวิตร่างกาย และเพศ(ภาพรวม)	2	4	3	2	4	2
ฆ่าผู้อื่น (อุกฉกรรจ์)	1	-	-	1	-	-
ทำร้ายผู้อื่นถึงแก่ความตาย	1	-	-	1	-	-
พยายามฆ่า	-	1	2	-	1	1
ทำร้ายร่างกาย	-	3	-	-	3	-
ข่มขืนกระทำชำเรา	-	-	-	-	-	-
อื่นๆ	-	-	1	-	-	1
ฐานความผิดเกี่ยวกับทรัพย์ (ภาพรวม)	3	20	11	1	15	10
ปล้นทรัพย์ (อุกฉกรรจ์)	-	-	-	-	-	-
ชิงทรัพย์ -	-	-	-	-	-	-
วิ่งราวทรัพย์ (ม.336)	-	-	3	-	-	3
ลักทรัพย์	2	7	5	1	5	4
กรรโชกทรัพย์	-	-	-	-	-	-
ฉ้อโกง	-	5	-	-	3	-
ยักยอกทรัพย์	-	1	-	-	1	-
ทำให้เสียทรัพย์	1	4	1	-	-	-
รับของโจร	-	-	-	-	-	-
ลักพาเรียกค่าไถ่	-	-	-	-	-	-
วางเพลิง	-	-	-	-	-	-
อื่นๆ	-	3	2	-	3	2
ยาเสพติด (ภาพรวม)	38	35	64	38	42	63
จำหน่าย	3	1	3	3	3	2
ครอบครองเพื่อจำหน่าย	5	7	13	5	9	14
ครอบครอง	5	7	13	5	10	11
เสพยาเสพติด	25	20	36	25	20	37
อื่นๆ	-	-	-	-	-	-
อาวุธปืนและวัตถุระเบิด (ภาพรวม)	7	10	6	9	10	5
อาวุธปืนสงคราม	-	-	-	-	-	-
อาวุธปืนธรรมดา (ไม่มีทะเบียน)	3	8	6	4	9	5
อาวุธปืน (มีทะเบียน)	1	1	-	1	1	-
วัตถุระเบิด	-	1	-	-	-	-
อื่นๆ	3	-	-	4	-	-

ประเภทความผิด	รับแจ้ง (ราย)			จับกุม (ราย)		
	2559	2560	2561	2559	2560	2561
การพนัน	2	6	16	3	36	48
บ่อนการพนัน (เล่นพนันตั้งแต่ 20 คน ขึ้นไป)	-	-	-	-	-	-
สลากกินรวบ	-	-	1	-	-	1
ทนายผลฟุตบอล/ออนไลน์	-	-	-	-	-	-
การพนันอื่นๆ	2	6	15	3	36	47

5. ระบบบริการพื้นฐาน

5.1 การคมนาคมขนส่ง

ตำบลเขื่อน้ำ เป็นชุมชนที่อยู่ในพื้นที่อำเภอบ้านฝืด ห่างจากอำเภอเมืองอุดรธานี ประมาณ 27 กิโลเมตร และอยู่ห่างจากตัวอำเภอบ้านฝืด 30 กิโลเมตร มีเส้นทางสายหลักและรถโดยสารประจำทางดังนี้

- สายอุดรธานี ถึง บ้านฝืด (มีรถโดยสารประจำทาง สองแถว และรถบัสผ่าน)
- สายอุดรธานี ถึง น้ำโสม (มีรถโดยสารประจำทาง สองแถว รถตู้ และรถบัสผ่าน)
- สายอุดรธานี ถึง นาเยิง (มีรถโดยสารประจำทาง สองแถวและรถบัสผ่าน)

การคมนาคมในพื้นที่เขตองค์การบริหารส่วนตำบลเขื่อน้ำ ทั้งหมด 15 หมู่บ้าน มีเส้นทางคมนาคมทั้งหมด 84 เส้นทาง มีความยาวทั้งหมด 129 กิโลเมตร

- หมู่ที่ 1 มีถนนในหมู่บ้าน 3 สาย ความยาวประมาณ 4 ก.ม.
- หมู่ที่ 2 มีถนนในหมู่บ้าน 7 สาย ความยาวประมาณ 9 ก.ม.
- หมู่ที่ 3 มีถนนในหมู่บ้าน 9 สาย ความยาวประมาณ 8 ก.ม.
- หมู่ที่ 4 มีถนนในหมู่บ้าน 4 สาย ความยาวประมาณ 7 ก.ม.
- หมู่ที่ 5 มีถนนในหมู่บ้าน 5 สาย ความยาวประมาณ 6 ก.ม.
- หมู่ที่ 6 มีถนนในหมู่บ้าน 6 สาย ความยาวประมาณ 10 ก.ม.
- หมู่ที่ 7 มีถนนในหมู่บ้าน 10 สาย ความยาวประมาณ 20 ก.ม.
- หมู่ที่ 8 มีถนนในหมู่บ้าน 5 สาย ความยาวประมาณ 8 ก.ม.
- หมู่ที่ 9 มีถนนในหมู่บ้าน 3 สาย ความยาวประมาณ 5 ก.ม.
- หมู่ที่ 10 มีถนนในหมู่บ้าน 6 สาย ความยาวประมาณ 8 ก.ม.
- หมู่ที่ 11 มีถนนในหมู่บ้าน 6 สาย ความยาวประมาณ 9 ก.ม.
- หมู่ที่ 12 มีถนนในหมู่บ้าน 5 สาย ความยาวประมาณ 7 ก.ม.
- หมู่ที่ 13 มีถนนในหมู่บ้าน 5 สาย ความยาวประมาณ 11 ก.ม.
- หมู่ที่ 14 มีถนนในหมู่บ้าน 6 สาย ความยาวประมาณ 10 ก.ม.
- หมู่ที่ 15 มีถนนในหมู่บ้าน 4 สาย ความยาวประมาณ 7 ก.ม.

5.2 การไฟฟ้า

5.2.1 ไฟฟ้าในครัวเรือนตำบลเขื่อน้ำ มีไฟฟ้าทุกหลังคาเรือน ทำให้ประชาชนมีสิ่งอำนวยความสะดวก มีเครื่องใช้ไฟฟ้าต่าง ๆ เกือบครบทุกครัวเรือน

5.2.2 ไฟฟ้าสาธารณะยังไม่ทั่วถึงเนื่องจากการขยายตัวของชุมชนอย่างต่อเนื่อง

5.3 การประปา

เขตประปา การให้บริการประปาหมู่บ้านเขตตำบลเขื่อนน้ำ มีพื้นที่ครอบคลุม 12 หมู่บ้านและยังคงต้องมีการขยายเพิ่มเติม และน้ำที่ใช้เป็นวัตถุดิบในการผลิตประปา เป็นน้ำใต้ดินและแหล่งน้ำบนดินองค์การบริหารส่วนตำบลเขื่อนน้ำ มีกิจการประปาหมู่บ้านในเขตพื้นที่รับผิดชอบจำนวน 12 แห่ง ดังนี้

1. ประปาหมู่บ้าน บ้านหลุมข้าว หมู่ที่ 2
2. ประปาหมู่บ้าน บ้านเทื่อม หมู่ที่ 3
3. ประปาหมู่บ้าน บ้านโคกลาน หมู่ที่ 5
4. ประปาหมู่บ้าน บ้านนาสี หมู่ที่ 6
5. ประปาหมู่บ้าน บ้านค้อ หมู่ที่ 7
6. ประปาหมู่บ้าน บ้านจิว หมู่ที่ 8
7. ประปาหมู่บ้าน บ้านหนองปลาชี หมู่ที่ 9
8. ประปาหมู่บ้าน บ้านหนองแห หมู่ที่ 10
9. ประปาหมู่บ้าน บ้านเทื่อม หมู่ที่ 11
10. ประปาหมู่บ้าน บ้านเทื่อม หมู่ที่ 12
11. ประปาหมู่บ้าน บ้านเทื่อม หมู่ที่ 13
12. ประปาหมู่บ้าน บ้านนาสี หมู่ที่ 14

5.4 การสื่อสารโทรคมนาคม

5.4.1 โทรคมนาคม

- สถานีขยายสัญญาณโทรคมนาคม จำนวน 2 แห่ง

5.5 ไปรษณีย์หรือการสื่อสารหรือการขนส่ง และวัสดุ ครุภัณฑ์

5.5.1 ไปรษณีย์บ้านเทื่อม (เอกชน)

6. ระบบเศรษฐกิจ

6.1 ด้านการเกษตร

6.1.1 พันธุ์พืชที่ปลูก

การทำนา เดิมใช้พันธุ์พื้นเมืองเนื่องจากไม่เป็นที่ต้องการของตลาด จึงเปลี่ยนมาปลูกข้าวพันธุ์ส่งเสริม เช่น กข.6 สั้นป่าตอง กข. 8 สำหรับพันธุ์ข้าวเหนียว และข้าวพันธุ์มะลิ 105 กข.15 สำหรับข้าวเจ้า

การทำไร่ ของพื้นที่ทำการเกษตร รายละเอียดดังนี้

มันสำปะหลัง เกษตรกรเริ่มให้ความสนใจนำมาปลูกอีกครั้งหลังจากเลิกปลูกไประยะหนึ่งเพราะราคาดีขึ้น พันธุ์ที่ใช้จะเป็นพันธุ์ส่งเสริม เช่น ระยอง 60

อ้อยโรงงาน เกษตรกรนิยมใช้พันธุ์ส่งเสริมของโรงงานน้ำตาลเนื่องจากการปลูกส่วนใหญ่ เกษตรกรใช้สินเชื่อกับโรงงาน

ยางพารา เกษตรกรให้ความสนใจปลูกยางพาราเพิ่มขึ้น และพันธุ์ที่นิยมปลูกคือพันธุ์ส่งเสริม 600

6.2 การประมง

เกษตรกรเคยเลี้ยงปลาธรรมชาติ ได้แก่ ปลาช่อน ปลาดุก ปลาขาว โดยการขุดบ่อและดักปลาจากธรรมชาติ การดูแลส่วนมากปล่อยตามธรรมชาติ ปัจจุบันเริ่มเปลี่ยนการประมงที่ปฏิบัติแบบง่าย ๆ ตามธรรมชาติ เป็นการเลี้ยงเชิงเศรษฐกิจมากขึ้น เริ่มเลี้ยงปลาใน ปลานิล ตะเพียน นวลจันทร์ และปลาจีน และเริ่มนำเทคโนโลยีการผลิต การให้อาหาร การทำความสะอาดบ่อเลี้ยงเพิ่มผลผลิตในเชิงการค้ามากขึ้น ซึ่งขนาดบ่อเลี้ยงมีขนาด 50 x 30 เมตร

6.3 การปศุสัตว์

ตำบลเขื่อน้ำในอดีตร เกษตรกรมีการเลี้ยง โค ควาย สำหรับใช้แรงงานในการทำนา ต่อมาได้หันมาใช้เครื่องจักรกล และปัญหาเรื่องอาหารสัตว์ จึงได้ลดการเลี้ยงจากเดิม แต่ปัจจุบันสภาพการตลาดเนื้อสัตว์มีความต้องการมากขึ้น ราคาดีขึ้น ประกอบกับมีตลาดนัดโค กระบือในตำบล เกษตรกรจึงหันกลับมาเริ่มเลี้ยงโคพันธุ์พื้นเมืองมากขึ้น ลักษณะการเลี้ยงเป็นการเลี้ยงแบบครอบครัวเลี้ยงไว้ประมาณ 5 - 10 ตัว

การเลี้ยงสัตว์ปีก เลี้ยงเกือบทุกครอบครัว เพื่อไว้บริโภคในครอบครัวและจำหน่าย ได้แก่ ไก่พื้นเมือง เป็ดเทศ จะเลี้ยงปล่อยในบริเวณบ้านและไร่ นา มีได้คำนึงถึงรายรับ - รายจ่ายในการเลี้ยง

6.4 ด้านบริการ

สถิติสถานประกอบการธุรกิจ

ตำบลเขื่อน้ำ อำเภอบ้านฝาง จังหวัดอุดรธานี

1. ร้านค้า / สถานประกอบการ

ลำดับที่	ร้านค้า / สถานประกอบการ	ปี 2556 (แห่ง)	ปี 2557 (แห่ง)	ปี 2558 (แห่ง)	ปี 2559 (แห่ง)	หมายเหตุ
1	กิจการร้านค้า	70	67	76	94	
2	กิจการโรงสีข้าว	22	20	17	19	
3	กิจการรีสอร์ท	4	4	5	5	
4	กิจการร้านตัดผม/ร้านเสริมสวย	8	7	5	7	
5	กิจการร้านอาหาร	6	4	2	9	
6	กิจการสถานบริการน้ำมัน	3	6	4	6	
7	กิจการลานไม้เรื่อนเก่า/โรงงานไม้เก่า	40	41	43	49	
8	กิจการซ่อมรถยนต์/ จักรยานยนต์	15	15	11	17	
9	กิจการจำหน่ายรถยนต์	-	2	2	2	
10	กิจการโรงสะสมหนังสือ	-	-	1	1	
11	กิจการโรงเย็บผ้า	-	-	4	2	
12	กิจการฟาร์มเลี้ยงสุกร,ไก่	-	-	4	4	
13	กิจการจำหน่ายวัสดุการแพทย์	-	-	4	4	
14	กิจการอื่นๆ เช่น ร้านขายไก่สด ล้างอัดฉีด บ้านเช่า เป็นต้น	34	43	50	28	
15	ซื้อขายสินค้าเกษตร	-	-	-	11	
16	โรงน้ำดื่ม	-	-	-	3	
17	วัสดุก่อสร้าง	-	-	-	5	
18	โรงผสมปูนซีเมนต์	-	-	-	1	
19	เสารับส่งสัญญาณโทรศัพท์	-	-	-	4	
20	ฟาร์มโซล่าเซลล์	-	-	-	1	
21	ตลาด	-	-	-	2	
22	โรงงานบรรจุแก๊ส	-	-	-	1	
	รวม	202	209	228	275	

6.5 ด้านอุตสาหกรรม ได้แก่

- โรงงาน	2	แห่ง
- ฟาร์มเลี้ยงหมู	1	แห่ง
- โรงเลี้ยงไก่	2	แห่ง
- ตลาดโคกระบือ	1	แห่ง
- รับซื้อผลผลิตทางเกษตร	4	แห่ง

7. เศรษฐกิจพอเพียงท้องถิ่น

7.1 ด้านการเกษตร

ตำบลเขื่อนน้ำ มีอาชีพหลักในการทำนา และปลูกพืชไร่ รองลงมาคือการค้าเลี้ยงสัตว์ ได้แก่ โค กระบือ สุกร สัตว์ปีก ได้แก่ เป็ด ไก่ ซึ่งในปัจจุบันมีการพัฒนาการผลิตด้านพืช ได้นำเทคโนโลยีการผลิตเข้าสู่กระบวนการเพิ่มผลผลิตมากขึ้น เกษตรกรมีความรู้ความชำนาญ และประสบการณ์ในการทำนาในระยะเวลาที่ผ่านมา การผลิตมักประสบปัญหาด้านภัยธรรมชาติ ด้านการตลาด ซึ่งเป็นกลไกที่ซับซ้อนเพื่อลดความเสี่ยง เกษตรกรจึงประกอบกิจกรรมทำนาอย่างเดียวยังมาเป็นประกอบกิจกรรมมากกว่า 2 กิจกรรม

ในการประกอบกิจกรรมมากกว่า 2 กิจกรรมเป็นการประกอบอาชีพ เช่น การทำนาปลูกข้าว ไร่ไร่ อ้อย มันสำปะหลัง ทำสวนยางพารา และเลี้ยงสัตว์ เพื่อหารายได้เพิ่มขึ้น

7.2 ด้านแหล่งน้ำการเกษตร

7.2.1 แหล่งน้ำตามธรรมชาติ ได้แก่

1. ห้วยน้ำสวย	11. ห้วยหลวง	21. ลำห้วยธง
2. ห้วยคำอีรูน	12. ห้วยใหญ่	22. ลำห้วยขวาง
3. ห้วยทง	13. ห้วยกุดฉิม	23. ลำห้วยนาแก
4. ห้วยชัน	14. ห้วยก่อ	24. ลำห้วยธง
5. ห้วยน้ำเค็ม	15. ห้วยแก	25. ลำห้วยม่วง
6. ห้วยชันแตก	16. ลำห้วยเถิง	26. ลำห้วยขึ้นาด
7. ห้วยยาง	17. ห้วยยางฮ้วย	27. ลำห้วยหมูหมู
8. ห้วยบ้านลาน	18. ห้วยกุดจับ	28. ลำห้วยผีบ้า
9. ห้วยโศก	19. ห้วยบ้านลาน	29. ลำห้วยหัวโศก
10. ห้วยเชียงนันทัน	20. ลำห้วยปงกระเตา	30. ลำห้วยฮาง

7.2.2 แหล่งน้ำที่สร้างขึ้น ได้แก่

1. หนองน้ำหนองปลาชิว
2. สระเก็บน้ำดอนคุณ 1
3. สระเก็บน้ำดอนคุณ 2
4. สระเก็บน้ำดอนคุณ 3

8 ศาสนา ประเพณี วัฒนธรรม

8.1 การนับถือศาสนา

ประชาชนในตำบลเขื่อน้ำ ส่วนใหญ่นับถือศาสนาพุทธ มีศาสนสถาน ดังนี้

ลำดับที่	ชื่อวัด/สำนักสงฆ์	สถานที่ตั้ง	หมายเหตุ
1	วัดลำดวน	หมู่ที่ 1	
2	วัดศรีสูงเนิน	หมู่ที่ 2	
3	สำนักสงฆ์บ้านหลุมข้าว	หมู่ที่ 2	
4	วัดทุ่งสว่าง	หมู่ที่ 3	
5	สำนักสงฆ์วัดป่าบ้านเทื่อม	หมู่ที่ 3	
6	วัดศรีสุนทรिकाวาส	หมู่ที่ 4	
7	วัดป่าโนนสะอาด	หมู่ที่ 4	
8	วัดสว่างลำดวน	หมู่ที่ 5	
9	สำนักสงฆ์ดอนศิลาธรรม	หมู่ที่ 5	
10	สำนักสงฆ์ดงน้ำทรัพย์	หมู่ที่ 6	
11	วัดศรีมงคล	หมู่ที่ 7	
12	วัดป่าบ้านค้อ	หมู่ที่ 7	
13	วัดฉิมลี	หมู่ที่ 8	
14	สำนักสงฆ์ป่าช้า	หมู่ที่ 8	
15	วัดอุดมมหารวรรณ	หมู่ที่ 9	
16	วัดโพธิ์ชัย	หมู่ที่ 10	
17	สำนักสงฆ์ดงบ้านดุน	หมู่ที่ 11	
18	วัดป่าโนนวิเวก	หมู่ที่ 12	
19	สำนักสงฆ์มุนีนาคา	หมู่ที่ 13	
20	วัดศรีสมพร	หมู่ที่ 14	
21	วัดป่าดงเศรษฐี	หมู่ที่ 14	
22	สำนักสงฆ์ทุ่งเศรษฐี	หมู่ที่ 15	
23	โบสถ์คริสต์จักรบ้านโนนสะอาด	หมู่ที่ 15	

8.2 ประเพณีและงานประจำปี

ประเพณีประจำท้องถิ่น ได้แก่ประเพณีที่เกี่ยวข้องกับกิจกรรมที่วันสำคัญทางพระพุทธศาสนา และประเพณีวัฒนธรรมพื้นบ้านที่สืบทอดต่อกันมา ได้แก่ บุญบั้งไฟ เลี้ยงผีตาบู่ บุญข้าวประดับดิน ประเพณีลอยกระทง ประเพณีสู่ขวัญบ้านสู่ขวัญเมือง และประเพณีตาม “ฮีต 12 คอง 14” รดน้ำดำหัวผู้สูงอายุ เป็นต้น

8.3 ภูมิปัญญาท้องถิ่น ภาษาถิ่น

8.3.1 ประชาชนชาวบ้าน

- ด้านพิธีกรงานบุญประเพณีประจำปี

- | | |
|---------------------------|------------|
| 1) นายสมควร แก้วเชียงหวาง | หมู่ที่ 1 |
| 2) นายสังหาร ศรีนวล | หมู่ที่ 4 |
| 3) นายกันหา พรรณรังสี | หมู่ที่ 4 |
| 4) นายบุญนาค พรรณรังสี | หมู่ที่ 11 |
| 5) นายกำพล ช่อมไชยสงค์ | หมู่ที่ 14 |
| 6) นายทองเดช พลเพชร | หมู่ที่ 15 |

- ด้านหมอดิน

1) นายชั้นทอง เกตบุตร	หมู่ที่ 1
2) นายพร้อมพงษ์ พิลาวงษ์	หมู่ที่ 4
3) นายวิสัย กุดัน	หมู่ที่ 4
4) นางดวงใจ ราชชัย	หมู่ที่ 4
5) นายวิรัตน์ วงษ์ลา	หมู่ที่ 6
6) นางสาวรณ ทวานตา	หมู่ที่ 7
7) นายคณัย ด้วงโคตะ	หมู่ที่ 15

- ด้านหมอยาสมุนไพร

1) นายลุน ดวงแจ่ม	หมู่ที่ 4
2) นายสมดี ฐระพระ	หมู่ที่ 14
3) นายบรรณ มาชัย	หมู่ที่ 15
4) นางสาวทอง ทะแพงพันธ์	หมู่ที่ 15

- ด้านช่างเครื่องดนตรี เล่นดนตรีพื้นบ้าน

1) นายบิน อุ่นแสนสุข ช่างทำกองยาว	หมู่ที่ 4
2) นายสาคร โทกุล เล่นดนตรีพื้นบ้าน (ดีดพื้น)	หมู่ที่ 6

- ด้านการเพาะเห็ดฟาง

1) นายบัญชา โพธิ์ทรัพย์	หมู่ที่ 1
2) นายสมนึก วงษ์ลา	หมู่ที่ 6
3) นายถวิล ทองรัตน์	หมู่ที่ 14
4) นายธีระ ศักดิ์อุบล	หมู่ที่ 14
5) นายสัมฤทธิ์ ต้นไทร	หมู่ที่ 14

- ด้านหมอดู พิธีกรรม

1) นายฝาง ทองใส	หมู่ที่ 7
2) นายเกศ กุลมาตย์	หมู่ที่ 7
3) นางจันทร์ดี พุทธเสนา	หมู่ที่ 7
4) นายคำใส พาจอน	หมู่ที่ 10
5) นางสุข โพธิ์เพชรเล็บ	หมู่ที่ 11
6) นางเงิน ใจกล้า	หมู่ที่ 11
7) นายด้วง ไชยสอน	หมู่ที่ 12
8) นายฉวี ไหวพริบ	หมู่ที่ 13
9) นายบุญเพ็ง ไชยคำหาญ	หมู่ที่ 13
10) นายสุพรรณ กุมี	หมู่ที่ 14

- ด้านจักรสาน ทอเสื่อ ทอผ้า ช่างไม้

1) นายนวล พรหมหลวง	หมู่ที่ 1
2) นายแอง ดีซารี	หมู่ที่ 3
3) นายสูง ทองหอม	หมู่ที่ 3
4) นายถิน พิมพิสาร	หมู่ที่ 3
5) นายหอม กัลยาบุตร	หมู่ที่ 3
6) นายกองมี ภาไชย	หมู่ที่ 3
7) นายสมบูรณ์ ด้วงโพธิ์ตะ	หมู่ที่ 4
8) นางบุญถม อุ่นแสนสุข	หมู่ที่ 6
9) นายสาย จันทร์ชื่น	หมู่ที่ 7
10) นางหมุน คุณบุราณ	หมู่ที่ 7

- | | |
|------------------------------|------------|
| 11) นายทองศุภย์ สุวรรณจรัล | หมู่ที่ 10 |
| 12) นางมณีวรรณ จงกล | หมู่ที่ 10 |
| 13) นางคำฟอง จันทาภิรักษ์ | หมู่ที่ 10 |
| 14) นายเต็ง วงษ์ลา | หมู่ที่ 12 |
| 15) นายทัย อ่อนขารี | หมู่ที่ 12 |
| 16) นายด้วง ไชยสอน | หมู่ที่ 12 |
| 17) นายสน นาพิกุล | หมู่ที่ 13 |
| 18) นายทองศุภย์ ชัยพอ | หมู่ที่ 15 |
| 19) นางกลวย สมสีมี | หมู่ที่ 15 |
| 20) นางจอมสี บุตรสุวรรณ | หมู่ที่ 15 |
| 21) นางมะลิจันทร์ จันทร์ชื่น | หมู่ที่ 15 |
| 22) นายนิวัฒน์ สมสีมี | หมู่ที่ 15 |
| 23) นายสมภาร ชาติทอง | หมู่ที่ 15 |

- ด้านนวดแผนไทย

- | | |
|--------------------------------|------------|
| 1) นางเสียง ขุริดี | หมู่ที่ 7 |
| 2) นายจันทร์ศักดิ์ จันทร์สว่าง | หมู่ที่ 12 |

- ด้านถนอมอาหาร

- | | |
|----------------------|------------|
| 1) นางหลั่น ด้วงโคตะ | หมู่ที่ 15 |
|----------------------|------------|

8.3.2 สินค้าพื้นเมืองและของที่ระลึก



หนังสือสำคัญแสดงการจดทะเบียนวิสาหกิจชุมชน

หนังสือสำคัญฉบับที่ 1141
วิสาหกิจชุมชนภูมิปัญญาท้องถิ่นบ้านโนนสะอาด ม.4,15
 ที่ตั้ง : เลขที่ 166 หมู่ที่ 4 ตำบลเอื้องบัว
 ตำบลบ้านเอื้อ จังหวัดอุดรธานี รหัสไปรษณีย์ 41170
 โทรศัพท์, โทรสาร: E-mail address
 เพื่อเป็นหลักฐานว่า ได้รับการจดทะเบียนวิสาหกิจชุมชน
 คณะกรรมการพัฒนาภูมิปัญญาท้องถิ่นจังหวัดอุดรธานี พ.ศ. 2548 เมื่อวันที่ ๑๕ ธันวาคม ๒๕๕๑
 ราชอาณาจักรไทย 4-41-17-031-0032
 11/15 ณ วันที่ 12 เดือนกุมภาพันธ์ พุทธศักราช 2561

ลงชื่อ _____ นายสมนึก ขอนนาค
 (นายอำเภอเมืองรัตนวาปี)

เกษตรอำเภอ
 สำนักงาน เกษตรอำเภอบ้านเอื้อ
 จังหวัดอุดรธานี

หมายเหตุ
 (1) วิสาหกิจชุมชน และโครงการวิสาหกิจชุมชน สังกัดคณะกรรมาธิการพัฒนาและส่งเสริมวิสาหกิจชุมชน
 ภายใน 30 วัน นับตั้งแต่วันที่ออกใบสำคัญสำคัญภูมิปัญญาท้องถิ่น พ.ศ. 2548 ของกระทรวงสาธารณสุข
 (2) การแก้ไขการแจ้งข้อมูล ให้เป็นของเดิมตาม ข. จะนับตั้งแต่วันที่ออกใบสำคัญสำคัญ



หนังสือสำคัญแสดงการจดทะเบียนวิสาหกิจชุมชน

หนังสือสำคัญฉบับที่ 1141
วิสาหกิจชุมชนสหกรณ์การค้ำบมเจียง
 ที่ตั้ง : เลขที่ 4 หมู่ที่ 2 ตำบลเอื้องบัว
 ตำบลบ้านเอื้อ จังหวัดอุดรธานี รหัสไปรษณีย์
 โทรศัพท์: 0902611597 โทรสาร: E-mail address
 เพื่อเป็นหลักฐานว่า ได้รับการจดทะเบียนวิสาหกิจชุมชน
 คณะกรรมการพัฒนาภูมิปัญญาท้องถิ่นจังหวัดอุดรธานี พ.ศ. 2548 เมื่อวันที่ ๑๕ ธันวาคม ๒๕๕๑
 ราชอาณาจักรไทย 4-41-17-031-0031
 11/15 ณ วันที่ 12 เดือนกุมภาพันธ์ พุทธศักราช 2561

ลงชื่อ _____ นายสมนึก ขอนนาค
 (นายอำเภอเมืองรัตนวาปี)

เกษตรอำเภอ
 สำนักงาน เกษตรอำเภอบ้านเอื้อ
 จังหวัดอุดรธานี

หมายเหตุ
 (1) วิสาหกิจชุมชน และโครงการวิสาหกิจชุมชน สังกัดคณะกรรมาธิการพัฒนาและส่งเสริมวิสาหกิจชุมชน
 ภายใน 30 วัน นับตั้งแต่วันที่ออกใบสำคัญสำคัญภูมิปัญญาท้องถิ่น พ.ศ. 2548 ของกระทรวงสาธารณสุข
 (2) การแก้ไขการแจ้งข้อมูล ให้เป็นของเดิมตาม ข. จะนับตั้งแต่วันที่ออกใบสำคัญสำคัญ

กลุ่มวิสาหกิจชุมชนคนพิการตำบลเขื่อน้ำ (สานตะกร้าพลาสติก)



กลุ่มวิสาหกิจชุมชนภูมิปัญญาท้องถิ่นบ้านโนนสะอาด (เครื่องจักสาน)



9. ทรัพยากรธรรมชาติ

9.1 ทรัพยากรป่าไม้

พื้นที่ตำบลเขื่อนน้ำ มีพื้นที่ป่าไม้เป็นบางส่วน และได้ส่งเสริมการเพิ่มพื้นที่สีเขียวโดยการปลูกต้นไม้ตามที่สาธารณะเพื่อรักษาสภาพแวดล้อมให้ดีขึ้นพื้นที่ส่วนใหญ่เป็นพื้นที่ป่าแห้งแล้งที่มีไม้เต็ง รัง สะแบง และพื้นที่เป็นพื้นที่ปลูกไม้เศรษฐกิจเป็นส่วนใหญ่ เช่น ยางพารา ไม้ยูคา และยางพารา เป็นต้น

9.2 สิ่งแวดล้อม

ผลจากการพยายามรณรงค์ฟื้นฟูสภาพป่า แหล่งน้ำพร้อมทั้งการป้องกันและปราบปรามผู้บุกรุกที่สาธารณะทำลายทรัพยากรธรรมชาติอย่างจริงจังทำให้สภาพสิ่งแวดล้อมทางธรรมชาติมีสภาพที่ดีและมีความอุดมสมบูรณ์ขึ้น ทั้งทางสภาพอากาศและแหล่งน้ำมีคุณภาพที่ดีขึ้น

10. โครงสร้างด้านบุคลากร

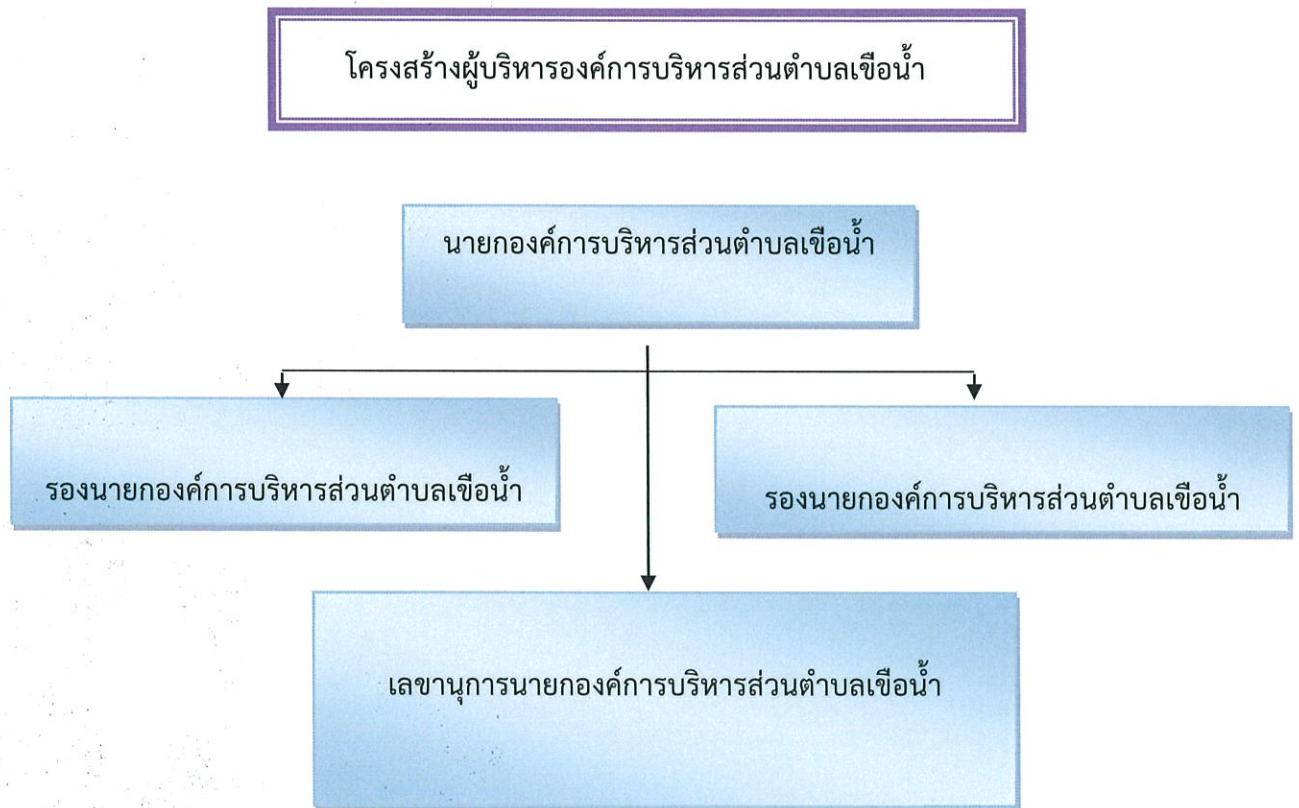

1) ฝ่ายบริหาร ประกอบด้วย

- | | |
|-------------------------|--|
| 1. นายทวน ช่างแคน | นายกองค์การบริหารส่วนตำบลเขื่อน้ำ |
| 2. นายบารมี อินทรสมบัติ | รองนายกองค์การบริหารส่วนตำบลเขื่อน้ำ |
| 3. นายบุญมี วงษ์ลา | รองนายกองค์การบริหารส่วนตำบลเขื่อน้ำ |
| 4. นายพิเชษฐ์ หมั่นทิว | เลขานุการนายกองค์การบริหารส่วนตำบลเขื่อน้ำ |

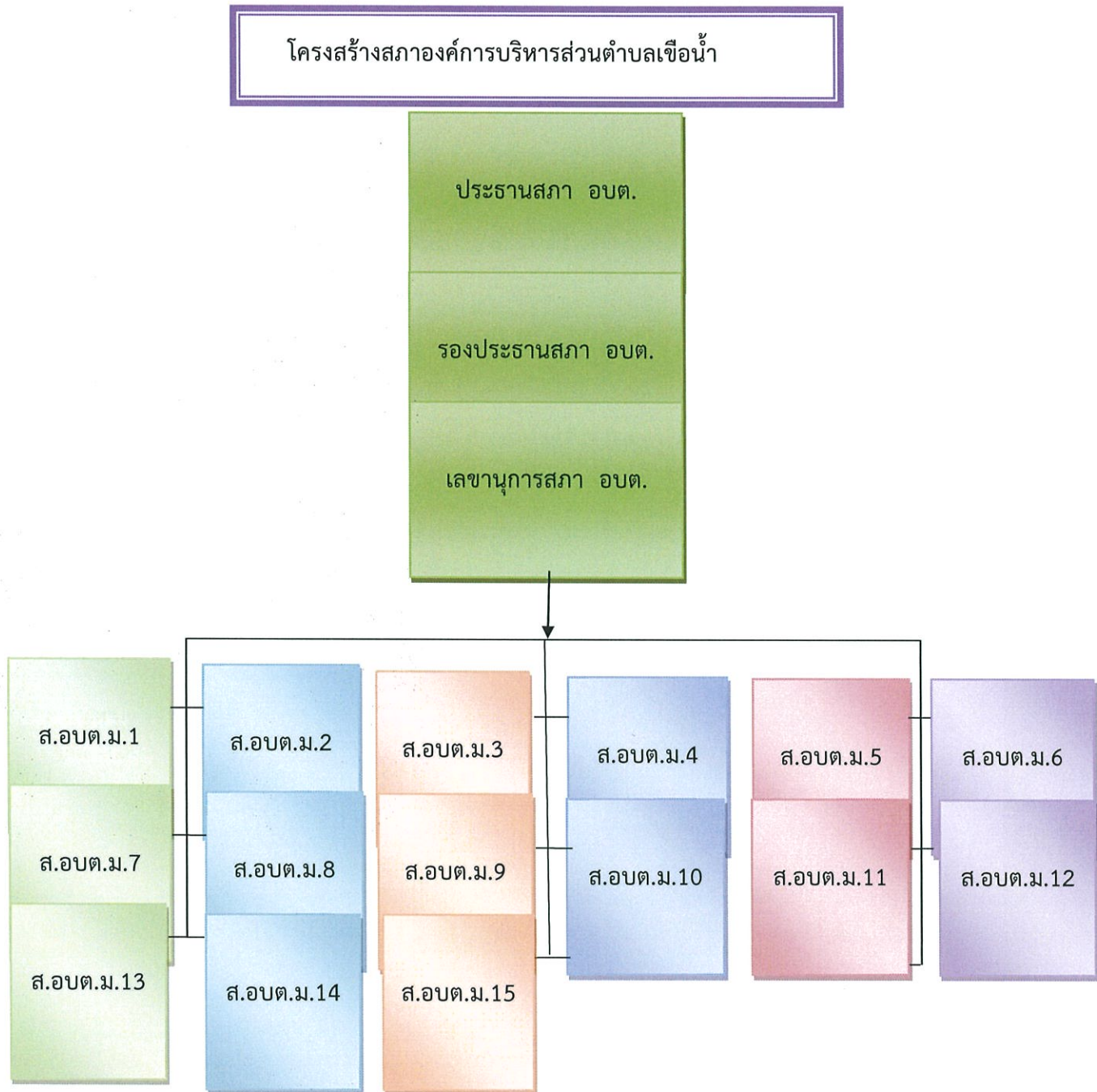

2) ฝ่ายสภาองค์การบริหารส่วนตำบล แบ่งออกเป็น ชาย 13 คน หญิง 2 คน
รวมจำนวนสมาชิกสภา อบต. จำนวน 15 คน โดยมี

- | | |
|---------------------------|---|
| 1. นายวัชรชัย สุขวงศ์ | ประธานสภาองค์การบริหารส่วนตำบลเขื่อน้ำ |
| 2. นายศรี ลาพา | รองประธานสภาองค์การบริหารส่วนตำบลเขื่อน้ำ |
| 3. นายพุทธรัตน์ พวงสมบัติ | เลขานุการสภาองค์การบริหารส่วนตำบลเขื่อน้ำ |

10. แผนภูมิโครงสร้างการแบ่งส่วนราชการตามแผนอัตรากำลัง 3 ปี (ระบบแห่ง)

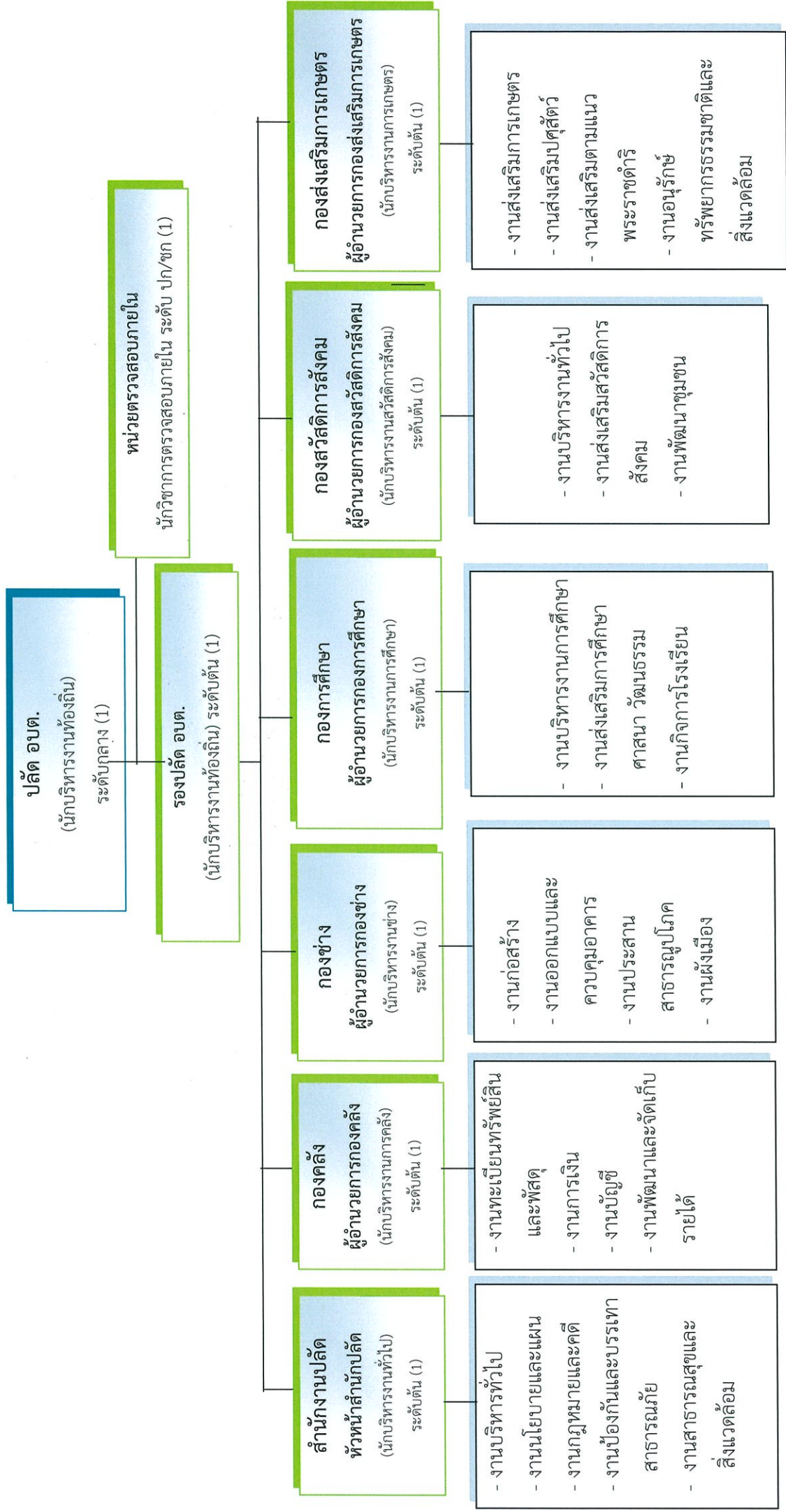

โครงสร้างสำนักงานปลัด

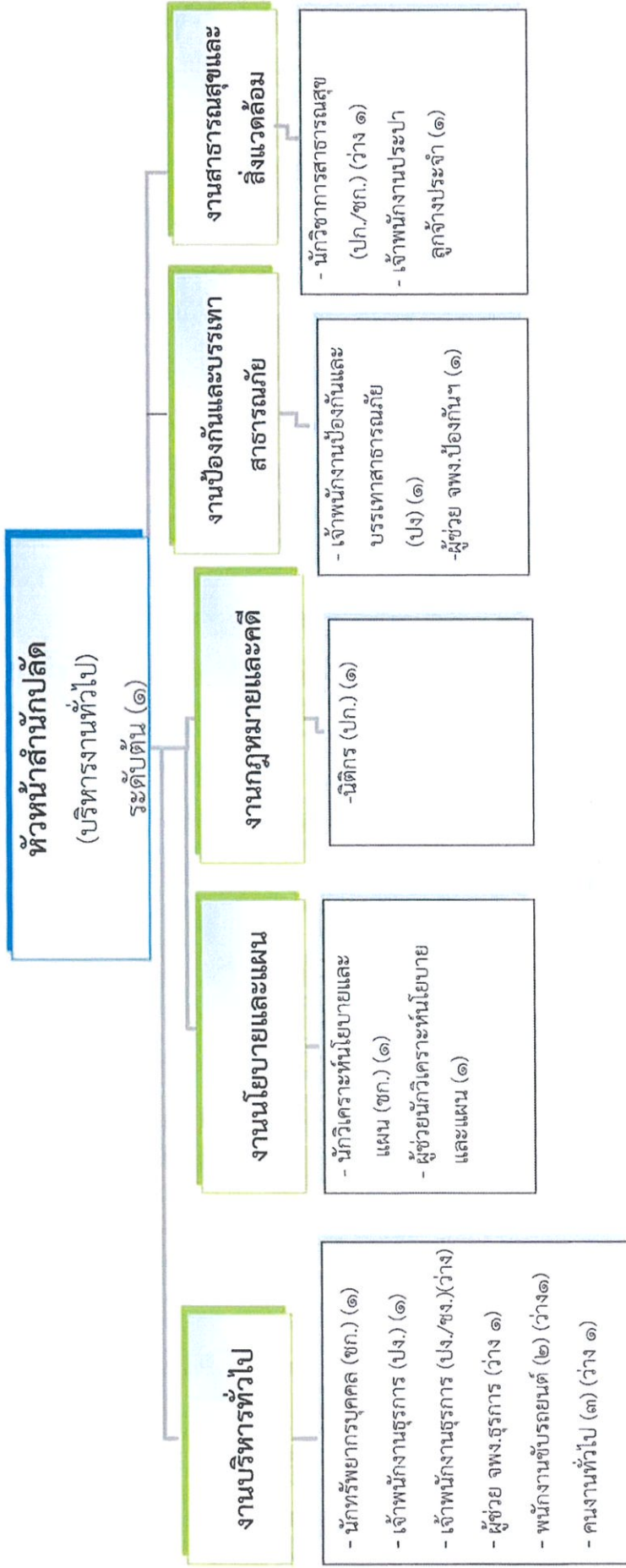

ระดับ	อำนาจการท้องถิ่น			วิชาการ			ทั่วไป			ลูกจ้างประจำ	พนักงานจ้าง		รวม
	ต้น	กลาง	สูง	ชำนาญการ	ชำนาญการพิเศษ	เชี่ยวชาญ	ปฏิบัติงาน	ชำนาญงาน	อาวุโส		ภารกิจ	ทั่วไป*	
จำนวน	๑	-	-	๒	-	-	๑	๑	๑	-	๒	๔	๑๑

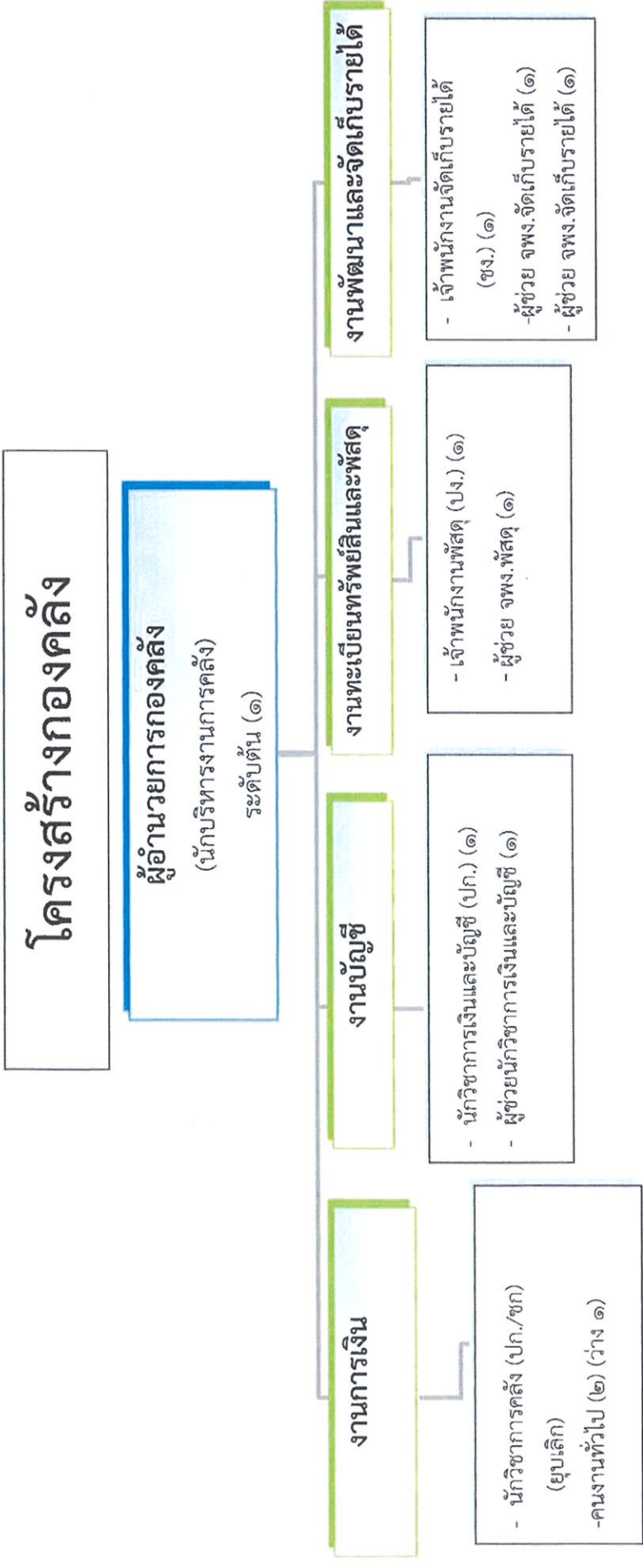

ระดับ	อำนาจการท้องถิ่น			วิชาการ				ทั่วไป			ลูกจ้างประจำ		พนักงานจ้าง		รวม	
	ต้น	กลาง	สูง	ชำนาญการ	ชำนาญการพิเศษ	เชี่ยวชาญ	ทั่วไป		อาวุโส	-	-	-	-	ภารกิจ		ทั่วไป*
							ปฏิบัติการ	ชำนาญการพิเศษ								
จำนวน	๑	-	-	-	-	-	๑	๑	-	-	-	-	๕	๑	๙	

โครงสร้างกองการศึกษาและวัฒนธรรม

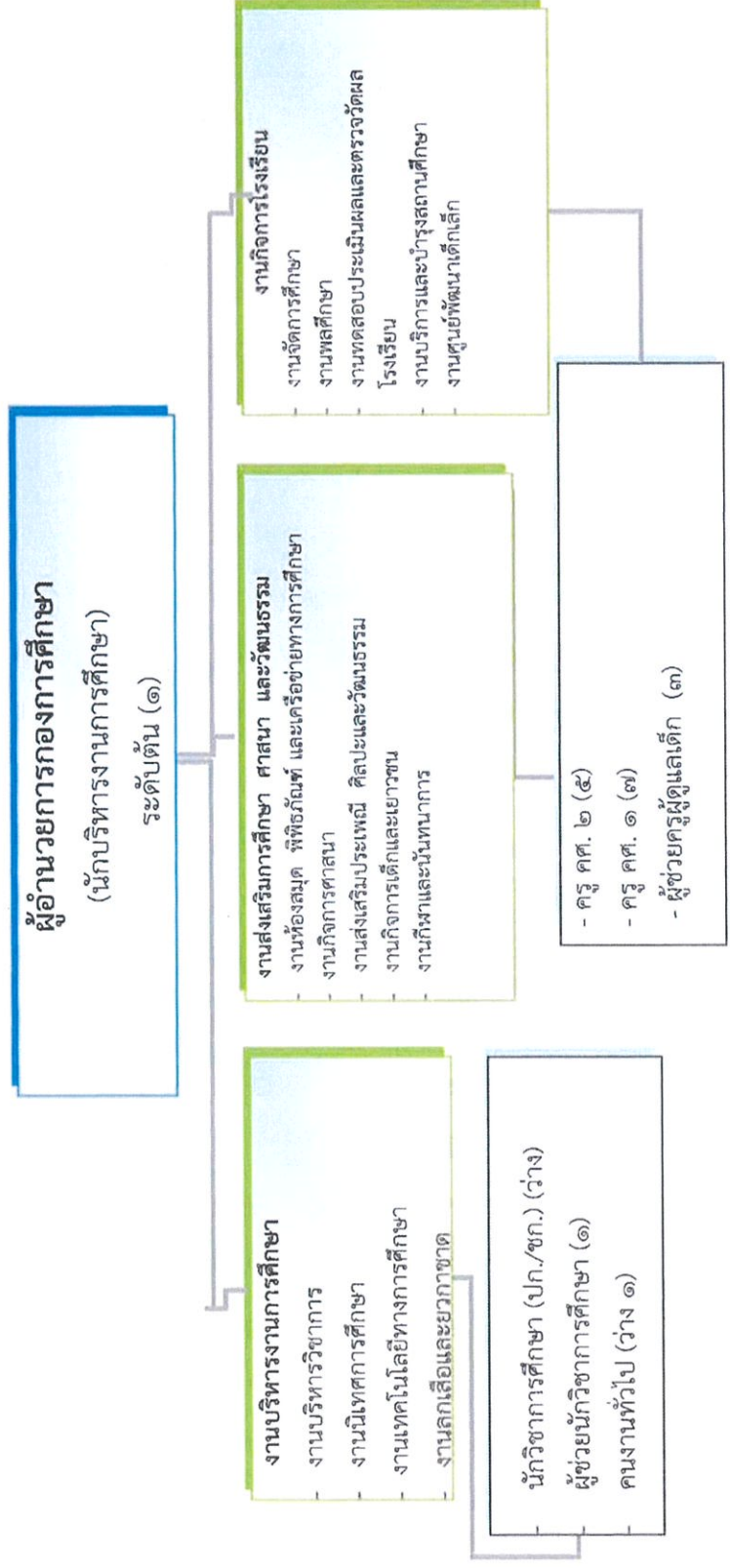

ระดับ	อำนาจการท้องถิ่น			วิชาการ				ทั่วไป			ลูกจ้างประจำ		พนักงานจ้าง		รวม
	ต้น	กลาง	สูง	ปฏิบัติการ	ชำนาญการ	ชำนาญการพิเศษ	เชี่ยวชาญ	ปฏิบัติงาน	ชำนาญงาน	อาวุโส	ภารกิจ	ทั่วไป*	รวม		
จำนวน	๑	-	-	๕	๘	-	-	-	-	-	๕	๑	๑๕	๑๘	

โครงสร้างกองสวัสดิการสังคม

ผู้อำนวยการกองสวัสดิการสังคม

(นักบริหารงานสวัสดิการสังคม)

ระดับต้น (๑)

งานสวัสดิการสังคม

- งานสุสานและฌาปนสถาน
- งานสังคมสงเคราะห์
- งานส่งเสริมอาชีพและข้อมูลแรงงาน
- งานสนับสนุนกิจกรรมของเด็กและสตรี
- งานพัฒนาชุมชน (ปก./ชก.) (ว่าง)
- งานพัฒนาชุมชน (ลูกจ้างประจำ) มีคนครอง (๑)
- ผู้ช่วยเจ้าพนักงานพัฒนาชุมชน (๑)
- ผู้ช่วยนักพนักงานพัฒนาชุมชน (กำหนดเพิ่ม)

- งานจัดระเบียบชุมชน
- งานพัฒนากลุ่มสตรี
- งานพัฒนาสตรีและเยาวชน
- งานติดตามและประเมินผล ฯลฯ

ระดับ	อำนาจการท้องถิ่น			วิชาการ				ทั่วไป			ลูกจ้างประจำ		พนักงานจ้าง		รวม
	ต้น	กลาง	สูง	ปฏิบัติการ	ชำนาญการ	ชำนาญการพิเศษ	เชี่ยวชาญ	ปฏิบัติงาน	ชำนาญงาน	อาวุโส	ภารกิจ	ทั่วไป*			
จำนวน	๑	-	-	-	๑	-	-	-	-	-	๑	-	๑	-	๔

ส่วนที่ 2
สรุปผลการพัฒนาท้องถิ่นตามแผนพัฒนาท้องถิ่น (พ.ศ.2557 – 2565)

1.สรุปผลการดำเนินงานตามงบประมาณที่ได้รับและการเบิกจ่ายงบประมาณในปีงบประมาณ พ.ศ. 2557 – 2565

1.1 สรุปสถานการณ์การพัฒนา การตั้งงบประมาณ การเบิกจ่ายงบประมาณ

จากข้อมูลในระบบบัญชีคอมพิวเตอร์องค์กรปกครองส่วนท้องถิ่น ขององค์การบริหารส่วนตำบลเขื่อน้ำ หรือภาษาอังกฤษเรียกว่า Electronic Local Administrative Accounting System (e-LAAS) สรุปการตั้งงบประมาณ และรายรับรายจ่ายจริงขององค์การบริหารส่วนตำบลเขื่อน้ำ รายละเอียด ดังนี้

ปีงบประมาณ 2557

ตั้งงบประมาณรายรับไว้	32,701,060.00	บาท
ประมาณการรายจ่ายไว้	31,521,487.00	บาท
รายรับจริง	35,322,801.61	บาท
รายจ่ายจริง	29,415,476.60	บาท

ปีงบประมาณ 2558

ตั้งงบประมาณรายรับไว้	34,363,990.00	บาท
ประมาณการรายจ่ายไว้	34,319,914.00	บาท
รายรับจริง	36,556,860.81	บาท
รายจ่ายจริง	28,997,393.12	บาท

ปีงบประมาณ 2559

ตั้งงบประมาณรายรับไว้	33,902,802.00	บาท
ประมาณการรายจ่ายไว้	33,836,151.00	บาท
รายรับจริง	35,160,887.67	บาท
รายจ่ายจริง	28,999,451.74	บาท

ปีงบประมาณ 2560

ตั้งงบประมาณรายรับไว้	58,205,408.00	บาท
ประมาณการรายจ่ายไว้	55,709,035.00	บาท
รายรับจริง	51,067,041.46	บาท
รายจ่ายจริง	48,141,380.79	บาท

ปีงบประมาณ 2561

ตั้งงบประมาณรายรับไว้	58,205,408.00	บาท
ประมาณการรายจ่ายไว้	55,709,035.00	บาท
รายรับจริง	51,067,041.46	บาท
รายจ่ายจริง	48,141,380.79	บาท

ปีงบประมาณ 2562

ตั้งงบประมาณรายรับไว้	55,015,949.00	บาท
ประมาณการรายจ่ายไว้	54,936,908.00	บาท
รายรับจริง	56,575,650.89	บาท
รายจ่ายจริง	50,803,260.56	บาท

ปีงบประมาณ 2563

ตั้งงบประมาณรายรับไว้	54,970,000.00	บาท
ประมาณการรายจ่ายไว้	54,970,000.00	บาท
รายรับจริง	56,510,375.33	บาท
รายจ่ายจริง	53,758,905.32	บาท

ปีงบประมาณ 2564

ตั้งงบประมาณรายรับไว้	56,883,300.00	บาท
ประมาณการรายจ่ายไว้	56,880,300.00	บาท
รายรับจริง	60,067,675.14	บาท
รายจ่ายจริง	57,334,649.46	บาท

ปีงบประมาณ 2565

ตั้งงบประมาณรายรับไว้	58,000,000.00	บาท
ประมาณการรายจ่ายไว้	58,000,000.00	บาท
รายรับจริง	65,809,345.89	บาท
รายจ่ายจริง	60,770,278.25	บาท

**1.2 การประเมินผลการนำแผนพัฒนาท้องถิ่นไปปฏิบัติในเชิงปริมาณและเชิงคุณภาพ
ตารางแสดงจำนวนโครงการตามแผนพัฒนาท้องถิ่น (พ.ศ.2561 - 2565)**

1.2.1 เชิงปริมาณ

การประเมินผลการนำแผนพัฒนาไปปฏิบัติในเชิงปริมาณ ปีงบประมาณ พ.ศ.2565

องค์การบริหารส่วนตำบลเขื่อน้ำ ได้ทำแผนพัฒนาท้องถิ่น (พ.ศ.2561 - 2565) และประกาศใช้แผนพัฒนาท้องถิ่น เมื่อวันที่ 10 กรกฎาคม 2562 รวมโครงการทั้งสิ้น 408 โครงการ จำนวนงบประมาณทั้งสิ้น 450,955,700.00 บาท สามารถจำแนกตามยุทธศาสตร์ ได้ดังนี้

ยุทธศาสตร์	2561		2562		2563		2564		2565	
	จำนวน	งบประมาณ	จำนวน	งบประมาณ	จำนวน	งบประมาณ	จำนวน	งบประมาณ	จำนวน	งบประมาณ
ด้านโครงสร้างพื้นฐาน	63	24,429,550	89	28,961,550	277	375,778,723	325	484,093,600	283	412,530,100
ด้านส่งเสริมคุณภาพชีวิตและสังคม	10	860,050	14	1,050,050	26	10,145,200	28	10,398,000	27	13,038,000
ด้านเศรษฐกิจและส่งเสริมการท่องเที่ยว	1	10,000	1	10,000	4	260,000	8	480,000	2	130,000
ด้านทรัพยากรธรรมชาติและสิ่งแวดล้อม	13	1,666,800	14	1,736,800	17	3,477,000	30	15,880,000	28	12,080,400
ด้านบริหารจัดการองค์กรที่ดี	14	1,953,000	14	1,953,000	23	2,273,000	22	2,113,000	22	1,893,000
ด้านการศึกษา ศาสนาและวัฒนธรรม	16	8,146,700	16	8,146,700	39	11,034,200	42	11,154,200	46	11,284,200
รวม	117	37,066,100	148	41,858,100	386	402,968,1230	455	524,118,800	408	450,955,700

1.2.2 การประเมินผลการนำแผนพัฒนาไปปฏิบัติในเชิงคุณภาพ

การประเมินผลแผนพัฒนาท้องถิ่นในปีที่ผ่านมา องค์การบริหารส่วนตำบลเขื่อนน้ำ ไม่สามารถดำเนินการโครงการตามแผนพัฒนาที่วางไว้ได้ทั้งหมด เนื่องจากจำนวนโครงการที่เป็นความต้องการของประชาชนมีมาก และจำเป็นต้องใช้งบประมาณในการดำเนินการสูง ประกอบกับองค์การบริหารส่วนตำบลมีรายได้น้อย ทำให้งบประมาณในการพัฒนามีอยู่อย่างจำกัดการประเมินประสิทธิผลของแผนพัฒนาท้องถิ่นในเชิงคุณภาพ แยกตามยุทธศาสตร์ดังนี้

1. การพัฒนาด้านโครงสร้างพื้นฐาน

องค์การบริหารส่วนตำบลเขื่อนน้ำ จัดให้มีสิ่งอำนวยความสะดวก ด้านสาธารณูปโภค และสาธารณูปการให้เหมาะสม เพื่อรองรับการขยายตัวของชุมชน เพื่อให้ประชาชนมีความสะดวกและปลอดภัย เช่น ก่อสร้างถนนคอนกรีต ปรับปรุงขยายถนน ทางระบายน้ำ ไฟฟ้าสาธารณะ เป็นต้น

การเข้าสู่ประชาคมเศรษฐกิจอาเซียน (AEC) ของไทย ทำให้องค์กรปกครองส่วนท้องถิ่นโดยเฉพาะอย่างยิ่งองค์การบริหารส่วนตำบลเขื่อนน้ำ ต้องให้ความสำคัญกับการพัฒนาโครงสร้างพื้นฐานเพื่อรองรับการหลั่งไหลเข้ามาของประชากรประเทศเพื่อนบ้านไม่ว่าจะเข้ามาในฐานะนักท่องเที่ยว คนทำงาน หรือการอื่นใด การพัฒนาโครงสร้างพื้นฐานที่สำคัญ เช่น ถนน บ้ายจราจรที่มีภาษาอังกฤษแลภาษาต่างประเทศที่จำเป็น เป็นต้น

2. การพัฒนาด้านส่งเสริมคุณภาพชีวิตและสังคม

องค์การบริหารส่วนตำบลเขื่อนน้ำ ได้มีมาตรการป้องกันและควบคุมโรคระบาด เช่น โรคไข้เลือดออก / มีการรณรงค์ประชาสัมพันธ์เคลื่อนที่ ช่วยกันกำจัดลูกน้ำยุงลายและฉีดพ่นยา สำหรับปัญหายาเสพติด ได้ปลูกจิตสำนึกของเด็กนักเรียนและเยาวชน ให้ห่างไกลยาเสพติดได้ตระหนักถึงพิษภัยของยาเสพติด มีการจัดการแข่งขันกีฬาต้านยาเสพติด

ผู้สูงอายุ และผู้พิการได้รับการขึ้นทะเบียนอย่างครอบคลุม ได้มีการจัดกิจกรรมส่งเสริมสุขภาพผู้สูงอายุ ผู้พิการ

3. การด้านเศรษฐกิจและส่งเสริมการท่องเที่ยว

ทางองค์การบริหารส่วนตำบลเขื่อนน้ำ ได้ส่งเสริมอาชีพเกษตรกร โดยการจัดอบรมการปลูกอ้อย มันสำปะหลัง การเลี้ยงสัตว์ เพื่อให้มีรายได้เพิ่มขึ้นแก่การดำรงชีวิต การประกอบธุรกิจการท่องเที่ยว รีสอร์ทที่บ้านพัก แต่อย่างไรก็ตามองค์การบริหารส่วนตำบลเขื่อนน้ำก็ได้ส่งเสริมด้านเศรษฐกิจให้แก่ประชาชนโดยทางอ้อม ได้แก่ การปรับปรุงโครงสร้างพื้นฐาน เพื่ออำนวยความสะดวกในการสัญจรไปมาของประชาชน

การเข้าสู่ประชาคมเศรษฐกิจอาเซียน(AEC) ของไทย ทำให้องค์กรปกครองส่วนท้องถิ่นโดยเฉพาะอย่างยิ่ง องค์การบริหารส่วนตำบลเขื่อนน้ำ ต้องให้ความสำคัญกับการจัดระเบียบชุมชนสังคมและความสงบเรียบร้อยมากขึ้น เนื่องจากกฎหมายและวัฒนธรรมของแต่ละชนชาติอาจมีความแตกต่างกัน ดังนั้น อาจมีการฝ่าฝืนกฎหมายจากชาวต่างประเทศในไทยมากขึ้นทั้งโดยตั้งใจและความไม่รู้กฎหมาย อีกทั้ง อาจเกิดปัญหาอาชญากรรม ยาเสพติด เพิ่มมากขึ้นจากการหลั่งไหลของแรงงานต่างด้าวที่เข้ามาทำงานในไทยมากขึ้น

4. การพัฒนาด้านทรัพยากรธรรมชาติและสิ่งแวดล้อม

ส่งเสริมและสนับสนุนการอนุรักษ์ฟื้นฟูทรัพยากรธรรมชาติและสิ่งแวดล้อม ควบคุมการทิ้งขยะและสิ่งปฏิกูลในที่หรือทางสาธารณะ ถนน แม่น้ำ ลำคลอง โดยตราข้อบัญญัติองค์การบริหารส่วนตำบลเขื่อนน้ำ เรื่อง การกำจัดสิ่งปฏิกูลและมูลฝอย พ.ศ. 2556 เพื่อใช้เป็นกฎ กติกา ในการควบคุมกำจัดดูแลการกำจัดสิ่งปฏิกูลและมูลฝอยที่ตั้งอยู่ในเขตองค์การบริหารส่วนตำบลเขื่อนน้ำ เพื่อเป็นการปกป้องรักษาสภาพสิ่งแวดล้อมและเป็นการช่วยลดปริมาณขยะ ตลอดจนเป็นการส่งเสริมและสนับสนุนให้ชุมชนร่วมกันดูแลรักษาความสะอาด

5. การพัฒนาด้านการบริหารจัดการองค์กรที่ดี

ส่งเสริมและสนับสนุนพัฒนาคุณภาพมาตรฐานการศึกษาในระดับก่อนปฐมวัย (ศูนย์พัฒนาเด็กเล็ก) จัดกิจกรรมสื่อการเรียน การสอน พัฒนาครูผู้ดูแลเด็กเล็กให้เพิ่มขีดความสามารถในการจัดกระบวนการเรียนรู้ ตามมาตรฐานศูนย์พัฒนาเด็กเล็ก โดยเฉพาะส่งเสริมกิจกรรมจัดการศึกษาสู่ประชาคมอาเซียนของโรงเรียนใน เขตพื้นที่องค์การบริหารส่วนตำบลเขื่อน้ำ เพื่อสร้างเครือข่ายและมิตรภาพความร่วมมือการมีส่วนร่วมของ นักเรียน ครู ผู้ปกครอง และองค์กรกลุ่มโรงเรียนเครือข่ายตำบลเขื่อน้ำ ให้มีความรู้ความเข้าใจเกี่ยวกับ ประชาคมอาเซียน มีความตระหนักใน Spirit of ASEAN และมีเจตคติที่ดี และด้านการกีฬาสนับสนุนการ แข่งขันกรีฑานักเรียน และสนับสนุนการจัดและดำเนินการแข่งขันกรีฑานักเรียน/ประชาชน ระดับอำเภอ

6. การพัฒนาด้านการศึกษา ศาสนาและวัฒนธรรม

องค์การบริหารส่วนตำบลเขื่อน้ำ ได้จัดหาเครื่องมือเครื่องใช้ในการทำงาน เพื่อความสะดวก คล่องตัว ในการทำงาน จัดให้มีการส่งเสริมพัฒนาระบบการทำงาน โดยการส่งพนักงานส่วนตำบลอบรมอย่างต่อเนื่อง เพื่อเพิ่มประสิทธิภาพและมีทัศนคติที่ดีในการทำงานสร้างแรงจูงใจให้กับผู้ปฏิบัติงาน ทำให้มีขวัญและกำลังใจ ในการทำงาน และให้ทุกคนยึดถือปฏิบัติตามหลักธรรมาภิบาลอย่างแท้จริง เพื่ออำนวยความสะดวกให้แก่ ประชาชนผู้มาขอรับบริการ

2. ผลที่ได้รับจากการดำเนินงานในปีงบประมาณ (พ.ศ.2561 – 2565)

2.1 ผลที่ได้รับหรือผลที่สำคัญ

นายทวน ช่างแคน นายกองค์การบริหารส่วนตำบลเขื่อน้ำ ได้นำเสนอผลการปฏิบัติงานประจำปี งบประมาณ 2565 ต่อสภาองค์การบริหารส่วนตำบลเขื่อน้ำ ดังนี้

ยุทธศาสตร์	จำนวนโครงการ ที่ปรากฏอยู่ในข้อบัญญัติ งบประมาณรายจ่าย	จำนวนโครงการ ที่ได้ปฏิบัติ
1. การพัฒนาด้านโครงสร้างพื้นฐาน	283	32
2. การพัฒนาด้านเศรษฐกิจ	27	11
3. การพัฒนาด้านคุณภาพชีวิตและสังคม	2	1
4. การพัฒนาด้านทรัพยากรธรรมชาติ	28	5
5. การพัฒนาด้านการศึกษา ศาสนาและวัฒนธรรม	22	13
6. การพัฒนาด้านการเมืองและการบริหารจัดการบ้านเมืองที่ดี	46	7
รวม	408	69

สรุป จำนวนโครงการที่กำหนดไว้ในแผนพัฒนาท้องถิ่น เฉพาะปี 2565 กำหนดไว้ 408 โครงการ ปฏิบัติได้จริง 69 โครงการ คิดเป็นร้อยละ 16.91

ผลการติดตามและประเมินผลจากผู้ช่วยปฏิบัติงานการติดตามและประเมินผลฯ

โครงการที่ปรากฏอยู่ในแผนพัฒนาท้องถิ่น (พ.ศ.2561 - 2565) ประจำปี 2565 มีจำนวนทั้งหมด 408 โครงการ จำนวนโครงการที่ปฏิบัติได้จริง จำนวน 69 โครงการ คิดเป็นร้อยละ 16.91 แสดงว่า องค์การบริหารส่วนตำบลเขื่อน้ำ ยังไม่สามารถดำเนินการได้ตามแผนที่กำหนด

2.2 ผลกระทบ

ประชาชนในพื้นที่องค์การบริหารส่วนตำบลเขื่อนน้ำ มองว่า องค์การบริหารส่วนตำบลเขื่อนน้ำ ไม่ดำเนินการโครงการที่เสนอไว้ในที่ประชุมประชาคม และไม่ทราบข้อเท็จจริงในการดำเนินการโครงการพัฒนา ซึ่งในแต่ละปีงบประมาณด้านโครงสร้างพื้นฐานตั้งไว้ประมาณ 5 - 7 ล้านบาท/ปี ประกอบกับทางองค์การบริหารส่วนตำบลเขื่อนน้ำ มีภาระค่าใช้จ่ายเกี่ยวกับรายประจำ ซึ่งเป็นสาเหตุหนึ่งให้ศักยภาพสถานะทางการคลังขององค์การบริหารส่วนตำบลเขื่อนน้ำ ไม่สามารถดำเนินโครงการได้ทั้งหมด

3. สรุปปัญหาอุปสรรคการดำเนินงานที่ผ่านมาและแนวทางการแก้ไข ปีงบประมาณ พ.ศ.2561 - 2565

ปัญหาอุปสรรคที่พบในการประเมินฯ

ยุทธศาสตร์ด้านการพัฒนาในด้านต่างๆ ปีที่ผ่านมา ตั้งแต่ปีงบประมาณ (พ.ศ.2561 - 2565) บางยุทธศาสตร์ไม่ได้ดำเนินการในรูปแบบกิจกรรมโครงการ แต่อย่างไรก็ตามองค์การบริหารส่วนตำบลเขื่อนน้ำ ก็ได้ส่งเสริมด้านโครงสร้างพื้นฐาน จัดให้มีสิ่งอำนวยความสะดวก ด้านสาธารณสุขปโภค และสาธารณสุขการให้เหมาะสม เพื่อรองรับการขยายตัวของชุมชน เพื่อให้ประชาชนมีความสะดวกและปลอดภัย เช่น ก่อสร้างถนนคอนกรีต ปรับปรุงขยายถนน ทางระบายน้ำ ไฟฟ้าสาธารณะ เป็นต้น ซึ่งถือว่าเป็นการส่งเสริมยุทธศาสตร์ด้านการพัฒนาคุณภาพชีวิตและสังคมโดยทางอ้อม

การวิเคราะห์แนวทางการแก้ไขปัญหาอุปสรรคที่ตรวจพบ

โดยภาพรวมแผนพัฒนาท้องถิ่น (พ.ศ.2561 - 2565) มีจำนวนโครงการที่ปรากฏอยู่ในแผนจำนวนมาก ผลสัมฤทธิ์ของแผนที่สามารถนำไปปฏิบัติได้จริงน้อยถือนำไปสู่การปฏิบัติได้น้อย ควรแก้ไขปัญหาโดยมอบหมายผู้ที่มีส่วนเกี่ยวข้อง ได้แก่ คณะกรรมการพัฒนาท้องถิ่น คณะกรรมการสนับสนุนการจัดทำแผนจัดทำแผนให้อยู่บนพื้นฐานของข้อเท็จจริงด้านงบประมาณ กล่าวคือ ไม่ควรกำหนดโครงการพัฒนาในแผนมากเกินไปกว่าสถานะทางการคลังขององค์การบริหารส่วนตำบล

ส่วนที่ 3

แผนยุทธศาสตร์ขององค์การบริหารส่วนตำบลเขื่อน้ำ

1. แผนยุทธศาสตร์ชาติ 20 ปี (พ.ศ. 2561 - 2580)

1.1 วิสัยทัศน์ประเทศไทย

“ประเทศไทยมีความมั่นคง มั่งคั่ง ยั่งยืน เป็นประเทศพัฒนาแล้ว ด้วยการพัฒนาตามหลักปรัชญาเศรษฐกิจพอเพียง” หรือเป็นคติพจน์ ประจำชาติว่า “มั่นคง มั่งคั่ง ยั่งยืน” เพื่อสนองตอบต่อผลประโยชน์แห่งชาติ อันได้แก่ การมีเอกราช อธิปไตย การดำรงอยู่อย่างมั่นคง และยั่งยืนของสถาบันหลักของชาติและประชาชนจากภัยคุกคามทุกรูปแบบ การอยู่ร่วมกันในชาติอย่างสันติสุข เป็นปึกแผ่น มีความมั่นคงทางสังคม ท่ามกลางพหุสังคมและการมีเกียรติและศักดิ์ศรีของความเป็นมนุษย์ ความเจริญเติบโตของชาติความเป็นธรรม และความอยู่ดีมีสุขของประชาชน ความยั่งยืนของฐานทรัพยากรธรรมชาติสิ่งแวดล้อม ความมั่นคงทางพลังงาน และอาหาร ความสามารถในการรักษา ผลประโยชน์ของชาติภายใต้การเปลี่ยนแปลงของสภาวะแวดล้อมระหว่างประเทศ และการอยู่ร่วมกันอย่างสันติประสานสอดคล้องกันด้านความมั่นคงในประชาคมอาเซียนและประชาคมโลกอย่างมีเกียรติ และศักดิ์ศรี

ความมั่นคง หมายถึง การมีความมั่นคงปลอดภัยจากภัยและการเปลี่ยนแปลงทั้งภายในประเทศและภายนอกประเทศในทุกระดับ ทั้งระดับประเทศ สังคม ชุมชน ครัวเรือน และปัจเจกบุคคล และมีความมั่นคงในทุกมิติทั้งมิติทางการทหาร เศรษฐกิจ สังคม สิ่งแวดล้อม และการเมือง เช่น ประเทศมีความมั่นคงในเอกราชและอธิปไตย มีการปกครองระบบประชาธิปไตยที่มีพระมหากษัตริย์ทรงเป็นประมุข สถาบันชาติ ศาสนา พระมหากษัตริย์ มีความเข้มแข็งเป็นศูนย์กลางและเป็นที่ยึดเหนี่ยวจิตใจของประชาชน มีระบบการเมืองที่มั่นคงเป็นกลไกที่นำไปสู่การบริหารประเทศที่ต่อเนื่องและโปร่งใสตามหลักธรรมาภิบาล สังคมมีความปรองดองและความสามัคคี สามารถผนึกกำลังเพื่อพัฒนาประเทศ ชุมชน มีความเข้มแข็ง ครอบครัวมีความอบอุ่น ประชาชนมีความมั่นคงในชีวิต มีงานและรายได้ที่มั่นคงพอเพียงกับการดำรงชีวิต มีการออมสำหรับวัยเกษียณ ความมั่นคงของอาหาร พลังงาน และน้ำ มีที่อยู่อาศัยและความปลอดภัยในชีวิตทรัพย์สิน

ความมั่งคั่ง หมายถึง ประเทศไทยมีการขยายตัวของเศรษฐกิจอย่างต่อเนื่องและมีความยั่งยืนจนเข้าสู่กลุ่มประเทศรายได้สูง ความเหลื่อมล้ำของการพัฒนาลดลง ประชากรมีความอยู่ดีมีสุขได้รับผลประโยชน์จากการพัฒนาอย่างเท่าเทียมกันมากขึ้น และมีการพัฒนาอย่างทั่วถึงทุกภาคส่วนมีคุณภาพชีวิตตามมาตรฐานขององค์การสหประชาชาติไม่มีประชาชนที่อยู่ในภาวะความยากจนเศรษฐกิจในประเทศมีความเข้มแข็ง ขณะเดียวกันต้องมีความสามารถสร้างรายได้จากภายในและภายนอกประเทศ ตลอดจนมีการสร้างฐานเศรษฐกิจและสังคมแห่งอนาคตเพื่อให้สอดคล้องกับบริบทการพัฒนาที่เปลี่ยนแปลงไป และประเทศในภูมิภาคเอเชียเป็นจุดสำคัญของการเชื่อมโยงในภูมิภาค ทั้งการคมนาคมขนส่ง การผลิต การค้า การลงทุน และการทำธุรกิจ เพื่อให้เป็นพลังในการพัฒนา นอกจากนี้ยังมีความสมบูรณ์ในทุนที่สามารถสร้างการพัฒนาต่อเนื่องไปได้ ได้แก่ ทุนมนุษย์ ทุนทางปัญญา ทุนทางการเงิน ทุนที่มีเครื่องมือเครื่องจักร ทุนทางสังคม และทุนทรัพยากรธรรมชาติและสิ่งแวดล้อม

ความยั่งยืน หมายถึง การพัฒนาที่สามารถสร้างความเจริญ รายได้ และคุณภาพชีวิตของประชาชนให้เพิ่มขึ้นอย่างต่อเนื่อง ซึ่งเป็นการเจริญเติบโตของเศรษฐกิจที่อยู่บนหลักการใช้ การรักษา การฟื้นฟูฐานทรัพยากรธรรมชาติอย่างยั่งยืน ไม่ใช้ทรัพยากรธรรมชาติเกินพอดี ไม่สร้างมลภาวะต่อสิ่งแวดล้อมจนเกินความสามารถในการรองรับและเยียวยาของระบบนิเวศน์ การผลิตและการบริโภคภาคเป็นมิตรกับสิ่งแวดล้อม

และสอดคล้องกับเป้าหมายการพัฒนาที่ยั่งยืน ทรัพยากรธรรมชาติมีความอุดมสมบูรณ์มากขึ้นและสิ่งแวดล้อมมีคุณภาพดีขึ้น คนมีความรับผิดชอบต่อสังคมมีความเอื้ออาทร เสียสละเพื่อผลประโยชน์ส่วนรวมอย่างยั่งยืน และให้ความสำคัญกับการมีส่วนร่วมของประชาชน และทุกภาคส่วนในสังคมยึดถือและปฏิบัติตามหลักปรัชญาของเศรษฐกิจพอเพียงเพื่อการพัฒนาอย่างสมดุล มีเสถียรภาพ และยั่งยืน

โดยมีเป้าหมายการพัฒนาประเทศคือ “ประเทศชาติมั่นคง ประชาชนมีความสุข เศรษฐกิจพัฒนาอย่างต่อเนื่อง สังคมเป็นธรรม ฐานทรัพยากรธรรมชาติยั่งยืน” โดยยกระดับศักยภาพของประเทศใน หลากหลายมิติพัฒนาคนในทุกมิติและในทุกช่วงวัยให้เป็นคนดีเก่ง และมีคุณภาพ สร้างโอกาส และความเสมอภาคทางสังคม สร้างการเติบโตบนคุณภาพชีวิตที่เป็นมิตรกับสิ่งแวดล้อม และมีภาครัฐของ ประชาชน เพื่อประชาชนและประโยชน์ส่วนรวมโดยการประเมินผลการพัฒนาตามยุทธศาสตร์ชาติ

- 1) ความอยู่ดีมีสุขของคนไทยและสังคมไทย
- 2) ขีดความสามารถในการแข่งขัน การพัฒนาเศรษฐกิจ และการกระจายรายได้
- 3) การพัฒนาทรัพยากรมนุษย์ของประเทศ
- 4) ความเท่าเทียมและความเสมอภาคของสังคม
- 5) ความหลากหลายทางชีวภาพ คุณภาพสิ่งแวดล้อม และความยั่งยืนของ ทรัพยากรธรรมชาติ
- 6) ประสิทธิภาพการบริหารจัดการเข้าถึงการให้บริการของภาครัฐ

1.2 ประเด็นยุทธศาสตร์ชาติ

เพื่อให้ประเทศไทยสามารถยกระดับการพัฒนาให้บรรลุตามวิสัยทัศน์ “ประเทศไทยมีความ มั่นคง มั่งคั่ง ยั่งยืน เป็นประเทศพัฒนาแล้ว ด้วยการพัฒนาตามหลักปรัชญาของเศรษฐกิจพอเพียง” และเป้าหมายการพัฒนาประเทศข้างต้น จึงจำเป็นต้องกำหนดยุทธศาสตร์การพัฒนาประเทศระยะยาว ที่จะทำ ให้ประเทศมีความมั่นคงในเอกราชและอธิปไตย มีภูมิคุ้มกันต่อการเปลี่ยนแปลงจากปัจจัย ภายในและภายนอก ประเทศในทุกมิติทุกรูปแบบและทุกระดับ ภาคเกษตรกรรม ภาคอุตสาหกรรม และภาคบริการของประเทศ ได้รับการพัฒนายกระดับไปสู่การใช้เทคโนโลยีและนวัตกรรมในการสร้างมูลค่าเพิ่ม และพัฒนาโลกที่สำคัญใน การขับเคลื่อนเศรษฐกิจใหม่ที่จะสร้างและเพิ่มศักยภาพในการแข่งขันของ ประเทศเพื่อยกระดับฐานรายได้ของ ประชาชนในภาพรวมและกระจายผลประโยชน์ไปสู่ภาคส่วนต่างๆ ได้อย่างเหมาะสม คนไทยได้รับการพัฒนา ให้เป็นคนดี คนเก่ง มีวินัย คำนึงถึงผลประโยชน์ส่วนรวม และมีศักยภาพในการคิดวิเคราะห์สามารถ “รู้รับ ปรับใช้” เทคโนโลยีใหม่ได้อย่างต่อเนื่อง สามารถเข้าถึงบริการพื้นฐาน ระบบสวัสดิการ และกระบวนการยุติธรรมได้ อย่างเท่าเทียมกัน โดยไม่มีใครถูกทิ้ง ไว้ข้างหลัง

การพัฒนาประเทศในช่วงระยะเวลาของยุทธศาสตร์ชาติจะมุ่งเน้นการสร้างสมดุลระหว่าง การพัฒนาความมั่นคง เศรษฐกิจ สังคม และสิ่งแวดล้อม โดยการมีส่วนร่วมของทุกภาคส่วนในรูปแบบ “ประชารัฐ” โดยประกอบด้วย 6 ยุทธศาสตร์ได้แก่ ยุทธศาสตร์ชาติด้านความมั่นคง ยุทธศาสตร์ชาติด้านการ สร้างความสามารถในการแข่งขัน ยุทธศาสตร์ชาติด้านการพัฒนาและเสริมสร้างศักยภาพทรัพยากรมนุษย์ ยุทธศาสตร์ชาติด้านการสร้างโอกาสและความเสมอภาคทางสังคม ยุทธศาสตร์ชาติด้านการสร้างการเติบโต บนคุณภาพชีวิตที่เป็นมิตรกับสิ่งแวดล้อม และยุทธศาสตร์ชาติด้านการปรับสมดุล และพัฒนาระบบบริหาร จัดการภาครัฐ โดยแต่ละยุทธศาสตร์มีเป้าหมายและประเด็นการพัฒนาดังนี้

1.2.1 ยุทธศาสตร์ชาติด้านความมั่นคง มีเป้าหมายการพัฒนาที่สำคัญ คือ ประเทศชาติ มั่นคง ประชาชนมีความสุข เน้นการบริหารจัดการสภาวะแวดล้อมของประเทศไทยให้มีความมั่นคง ปลอดภัย เอก ราช อธิปไตย และมีความสงบเรียบร้อยในทุกระดับ ตั้งแต่ระดับชาติสังคม ชุมชน มุ่งเน้นการพัฒนาคน เครื่องมือ เทคโนโลยีและระบบฐานข้อมูลขนาดใหญ่ให้มีความพร้อมสามารถรับมือกับภัยคุกคาม และภัยพิบัติ

ได้ทุกรูปแบบ และทุกระดับความรุนแรงควบคู่ไปกับการป้องกันและแก้ไขปัญหา ด้านความมั่นคงที่มีอยู่ในปัจจุบันและที่อาจจะเกิดขึ้นในอนาคตใช้กลไกการแก้ไขปัญหาแบบบูรณาการ ทั้งกับส่วนราชการ ภาคเอกชน ประชาสังคมและองค์กรที่ไม่ใช่รัฐ รวมถึงประเทศเพื่อนบ้าน และมิตรประเทศทั่วโลกบนพื้นฐานของหลักธรรมาภิบาล เพื่อเอื้ออำนวยประโยชน์ต่อการดำเนินการของยุทธศาสตร์ชาติด้านอื่นๆ ให้สามารถขับเคลื่อนไปได้ตามทิศทางและเป้าหมายที่กำหนด

1.2.2 ยุทธศาสตร์ชาติด้านการสร้างความสามารถในการแข่งขัน มีเป้าหมายพัฒนา ที่มุ่งเน้นการยกระดับศักยภาพของประเทศในหลากหลายมิติบนพื้นฐานแนวคิด 3 ประการ ได้แก่ (1) “ต่อยอดอดีต” โดยมองกลับไปที่เราเก่งทางเศรษฐกิจ อัตลักษณ์วัฒนธรรม ประเพณีวิถีชีวิต และจุดเด่นทางทรัพยากรธรรมชาติที่หลากหลายรวมทั้งความได้เปรียบเชิงเปรียบเทียบของประเทศในด้านอื่นๆ นำมาประยุกต์ผสมผสานกับเทคโนโลยีและนวัตกรรมเพื่อให้สอดคล้องกับบริบท เศรษฐกิจและสังคมโลกสมัยใหม่ (2) “ปรับปัจจุบัน” เพื่อปูทางสู่อนาคต ผ่านการพัฒนาโครงสร้าง พื้นฐานของประเทศในมิติต่างๆ ทั้งโครงข่ายระบบคมนาคมขนส่งโครงสร้างพื้นฐานวิทยาศาสตร์เทคโนโลยีและดิจิทัล และการปรับสภาพแวดล้อมเอื้อต่อการพัฒนาอุตสาหกรรมและบริการอนาคต และ (3) “สร้างคุณค่าใหม่ในอนาคต” ด้วยการเพิ่มศักยภาพของผู้ประกอบการ พัฒนาคน รุ่นใหม่ รวมถึงปรับรูปแบบธุรกิจเพื่อตอบสนองต่อความต้องการของตลาดผสมผสานกับยุทธศาสตร์ที่รองรับอนาคต บนพื้นฐานของการต่อยอดอดีตและปรับปัจจุบัน พร้อมทั้งการส่งเสริมและสนับสนุนจากภาครัฐ ให้ประเทศไทยสามารถสร้างพื้นฐานรายได้และการจ้างงานใหม่ ขยายโอกาสทางการค้าและการลงทุนในเวทีโลก ควบคู่ไปกับการยกระดับรายได้และการกินดีอยู่ดีรวมถึงการเพิ่มขึ้นของคนชั้นกลาง และลดความเหลื่อมล้ำของคนในประเทศได้ในคราวเดียวกัน

1.2.3 ยุทธศาสตร์ชาติด้านการพัฒนาและเสริมสร้างศักยภาพทรัพยากรมนุษย์ มีเป้าหมายการพัฒนาที่สำคัญเพื่อพัฒนาคนในทุกมิติและในทุกช่วงวัยให้เป็นคนดีคนเก่งและมีคุณภาพโดยคนไทย มีความพร้อมทั้งกายใจ สติปัญญา มีพัฒนาการที่รอบด้านและมีสุขภาวะที่ดีในทุกช่วงวัย มีจิตสาธารณะ รับผิดชอบต่อสังคมและผู้อื่น มัธยัสถ์อดออม โอบอ้อมอารีมีวินัย รักษาศีลธรรม และเป็นพลเมืองดีของชาติ มีหลักคิดที่ถูกต้อง มีทักษะที่จำเป็นในศตวรรษที่ 21 มีทักษะสื่อสารภาษาอังกฤษและภาษาที่สาม และอนุรักษ์ภาษาท้องถิ่น มีนิสัยรักการเรียนรู้และการพัฒนาตนเองอย่างต่อเนื่องตลอดชีวิต สูการเป็นคนไทย มีทักษะสูงเป็นนวัตกรรม นักคิด ผู้ประกอบการ เกษตรกรยุคใหม่ และอื่นๆ โดยมีสัมมาชีพตามความถนัดของตนเอง

1.2.4 ยุทธศาสตร์ชาติด้านการสร้างโอกาสและความเสมอภาคทางสังคม มีเป้าหมายการพัฒนาที่ให้ความสำคัญกับการดึงเอาพลังของภาคส่วนต่างๆ ทั้งภาคเอกชน ประชาสังคม ชุมชน ท้องถิ่น มาร่วมขับเคลื่อน โดยการสนับสนุนการรวมตัวของประชาชนในการร่วมคิด ร่วมทำ เพื่อส่วนรวมการกระจายอำนาจและความรับผิดชอบไปสู่กลไกบริหารราชการแผ่นดินในระดับท้องถิ่น การเสริมสร้างความเข้มแข็งของชุมชนในการจัดการตนเอง และการเตรียมความพร้อมของประชากรไทย ทั้งในมิติสุขภาพ เศรษฐกิจ สังคม และสภาพแวดล้อมให้เป็นประชากรที่มีคุณภาพสามารถพึ่งตนเอง และทำประโยชน์แก่ครอบครัว ชุมชน และสังคมให้นานที่สุด โดยรัฐให้หลักประกันการเข้าถึงบริการและสวัสดิการที่มีคุณภาพอย่างเป็นธรรมและทั่วถึง

1.2.5 ยุทธศาสตร์ชาติด้านการสร้างการเติบโตบนคุณภาพชีวิตที่เป็นมิตรกับสิ่งแวดล้อม มีเป้าหมายการพัฒนาที่สำคัญเพื่อนำไปสู่การบรรลุเป้าหมายการพัฒนาที่ยั่งยืนในทุกมิติ ทั้งด้านสังคม เศรษฐกิจ สิ่งแวดล้อม ธรรมภิบาล และความเป็นหุ้นส่วนความร่วมมือระหว่างกัน ทั้งภายในและภายนอกประเทศอย่างบูรณาการ ใช้พื้นที่เป็นตัวตั้งในการกำหนดกลยุทธ์และแผนงาน และการให้ทุกฝ่ายที่เกี่ยวข้องได้เข้ามาร่วมในแบบทางตรงให้มากที่สุดเท่าที่จะเป็นไปได้โดยเป็น การดำเนินการบนพื้นฐานการเติบโตร่วมกัน ไม่ว่าจะเป็ทางเศรษฐกิจ สิ่งแวดล้อม และคุณภาพชีวิต โดยให้ความสำคัญกับการสร้างสมดุลทั้ง 3 ด้าน อันจะนำไปสู่ความยั่งยืนเพื่อคนรุ่นต่อไปอย่างแท้จริง

1.2.6 ยุทธศาสตร์ชาติด้านการปรับสมดุลและพัฒนาระบบการบริหารจัดการภาครัฐ มีเป้าหมายการพัฒนาที่สำคัญเพื่อปรับเปลี่ยนภาครัฐที่ยึดหลัก “ภาครัฐของประชาชนเพื่อประชาชน” โดยภาครัฐต้องมีขนาดที่เหมาะสมกับบทบาทภารกิจ แยกแยะบทบาท หน่วยงานของรัฐที่ทำหน้าที่ในการกำกับหรือในการให้บริการในระบบเศรษฐกิจที่มีการแข่งขัน มีสมรรถนะสูง ยึดหลักธรรมาภิบาล ปรับวัฒนธรรมการทำงานให้ มุ่งผลสัมฤทธิ์และผลประโยชน์ส่วนรวม มีความทันสมัย และพร้อมที่จะปรับตัวให้ทันต่อการเปลี่ยนแปลงของโลกอยู่ตลอดเวลา โดยเฉพาะอย่างยิ่ง การนำนวัตกรรม เทคโนโลยีข้อมูลขนาดใหญ่ ระบบการทำงานที่เป็นการนำดิจิทัลเข้ามาประยุกต์ใช้อย่างคุ้มค่า และปฏิบัติงานเทียบได้กับมาตรฐานสากล รวมทั้งมีลักษณะเปิดกว้าง เชื่อมโยงถึงกัน และเปิดโอกาสให้ ทุกภาคส่วนเข้ามามีส่วนร่วมเพื่อตอบสนองความต้องการของประชาชนได้อย่างสะดวก รวดเร็ว และโปร่งใส โดยทุกภาคส่วนในสังคมต้องร่วมกันปลูกฝังค่านิยมความซื่อสัตย์สุจริต ความมั่งคั่งและสร้างจิตสำนึกในการปฏิเสธไม่ยอมรับการทุจริตประพฤติมิชอบอย่างสิ้นเชิง นอกจากนี้ กฎหมายต้องมีความชัดเจน มีเพียงเท่าที่จำเป็น มีความทันสมัย มีความเป็นสากล มีประสิทธิภาพ และนำไปสู่การลด ความเหลื่อมล้ำและเอื้อต่อการพัฒนา โดยกระบวนการยุติธรรมมีการบริหารที่มีประสิทธิภาพ เป็นธรรม ไม่เลือกปฏิบัติและการอำนวยความสะดวกตามหลักนิติธรรม

2. แผนพัฒนาเศรษฐกิจและสังคมแห่งชาติ ฉบับที่ 12

หลักการและแนวคิด

แผนพัฒนาเศรษฐกิจและสังคมแห่งชาติ ฉบับที่ ๑๓ มีจุดมุ่งหมายสูงสุดเพื่อขับเคลื่อนการพัฒนาประเทศให้สามารถบรรลุผล ตามเป้าหมายการพัฒนาระยะยาวที่กำหนดไว้ในยุทธศาสตร์ชาติ โดยมุ่งหวังให้แผนพัฒนาเศรษฐกิจและสังคมแห่งชาติ ฉบับที่ ๑๓ (พ.ศ. ๒๕๖๖ – ๒๕๗๐) ทำหน้าที่เป็นกลไกในการชี้ประเด็นที่มีลำดับความสำคัญสูงต่อการพัฒนาประเทศใน ระยะ ๕ ปีและเพื่อผลักดันให้ประเทศสามารถก้าวข้ามความท้าทายต่าง ๆ เพื่อขับเคลื่อนสู่ความเจริญเติบโตที่ ทุกภาคส่วนได้รับประโยชน์อย่างเท่าเทียมกัน โดยแผนพัฒนาเศรษฐกิจและสังคมแห่งชาติ ฉบับที่ ๑๓ ได้กำหนดทิศทางและ เป้าหมายของการพัฒนาบนพื้นฐานของหลักการและแนวคิดที่สำคัญ ๔ ประการ ได้แก่

๑. หลักปรัชญาของเศรษฐกิจพอเพียง โดยการสืบสาน รักษา ต่อยอดการพัฒนาตามหลักปรัชญาของเศรษฐกิจพอเพียง ซึ่งตั้งอยู่บนพื้นฐานของความพอประมาณ ความมีเหตุผล การสร้างภูมิคุ้มกันที่ดี ควบคู่กับการใช้เงื่อนไข ๒ ประการเพื่อกำกับการกำหนดทิศทางและประเด็นการพัฒนาในส่วนต่าง ๆ ได้แก่ เงื่อนไขความรู้โดยการใช้องค์ความรู้ทางวิชาการที่รอบด้าน และเงื่อนไขคุณธรรม โดยยึดถือผลประโยชน์ ของประชาชนและความเป็นธรรมในทุกมิติของสังคม

๒. แนวคิด Resilience ซึ่งเป็นแนวคิดที่มุ่งเน้นการลดความเปราะบางต่อความเปลี่ยนแปลง อันประกอบด้วยการพัฒนาความสามารถใน ๓ ระดับ ได้แก่

(๑) การพร้อมรับ (Cope) หมายถึง ความสามารถ ในการบริหารจัดการภายใต้สภาวะวิกฤติ ให้สามารถยืดหยุ่นและต้านทานความยากลำบาก รวมถึงฟื้นคืนกลับ สู่สภาวะปกติได้อย่างรวดเร็ว

(๒) การปรับตัว (Adapt) หมายถึง การปรับทิศทาง รูปแบบ และแนวทางการ พัฒนาให้สอดคล้องกับความเปลี่ยนแปลง พร้อมกระจายความเสี่ยงและปรับตัวอย่างเท่าทันเพื่อแสวงหา ประโยชน์จากสิ่งที่เกิดขึ้น และ

(๓) การเปลี่ยนแปลงเพื่อพร้อมเติบโตอย่างยั่งยืน (Transform) หมายถึง การเปลี่ยนแปลงเชิงโครงสร้างและปัจจัยพื้นฐานให้สอดคล้องกับความเปลี่ยนแปลง

๓. เป้าหมายการพัฒนาอย่างยั่งยืนของสหประชาชาติซึ่งอยู่บนพื้นฐานของแนวคิด “ไม่ทิ้งใคร ไว้ข้างหลัง” โดยมุ่งเสริมสร้างคุณภาพชีวิตที่ดีให้กับประชาชนทุกกลุ่ม ทั้งในมิติของการมีปัจจัยที่จำเป็น สำหรับการดำรงชีวิตขั้นพื้นฐานที่เพียงพอ การมีสภาพแวดล้อมที่ดี การมีปัจจัยสนับสนุนให้มีสุขภาพที่สมบูรณ์ ทั้งทาง

ร่างกายและจิตใจ การมีโอกาสที่จะใช้ศักยภาพของตนในการสร้างความเป็นอยู่ที่ดี รวมถึงการมุ่งส่งต่อ ทรัพยากรธรรมชาติและสิ่งแวดล้อมที่ดีไปยังคนรุ่นต่อไป

๔. โมเดลเศรษฐกิจ BCG ซึ่งเป็นแนวคิดการพัฒนาเศรษฐกิจใน ๓ รูปแบบควบคู่กัน ได้แก่ เศรษฐกิจชีวภาพ เศรษฐกิจหมุนเวียน และเศรษฐกิจสีเขียว โดยอาศัยฐานศักยภาพและความเข้มแข็งของ ประเทศอันประกอบด้วยความหลากหลายทางชีวภาพและความหลากหลายทางวัฒนธรรม พร้อมกับการใช้ ประโยชน์จาก องค์ความรู้ทางดานวิทยาศาสตร์ เทคโนโลยี และนวัตกรรมในการสร้างมูลค่าเพิ่ม เพื่อผลักดันให้ประเทศมีการ เจริญเติบโตทางเศรษฐกิจอย่างยั่งยืน และสามารถกระจายรายได้ โอกาส และ ความมั่งคั่งได้อย่างทั่วถึง นอกจากนี้ การจัดทำแผนพัฒนาเศรษฐกิจและสังคมแห่งชาติ ฉบับที่ ๑๓ ยังคำนึงถึงเงื่อนไขและข้อจำกัดของ การพัฒนาประเทศที่ สืบเนื่องมาจากการแพร่ระบาดของโรคโควิด-๑๙ รวมทั้งปัจจัยต่าง ๆ ที่เกี่ยวข้องทั้ง ทางตรงและทางอ้อม ซึ่งจะส่งผลให้บริบทของประเทศและของโลกเปลี่ยนแปลงไปในอนาคต

วัตถุประสงค์และเป้าหมายการพัฒนา

การวางกรอบการพัฒนาประเทศในระยะ ๕ ปี ภายใต้แผนพัฒนาเศรษฐกิจและสังคมแห่งชาติ ฉบับที่ ๑๓ มีความมุ่งหมายที่จะเร่ง เพิ่มศักยภาพของประเทศในการรับมือกับความเสี่งที่อาจส่งผลกระทบต่อที่รุนแรงและ เสริมสร้างความสามารถ ในการสร้างสรรค์ประโยชน์จากโอกาสที่เกิดขึ้นได้อย่างเหมาะสมและทันท่วงทีการ กำหนดทิศทางการพัฒนา ประเทศในระยะของแผนพัฒนาเศรษฐกิจและสังคมแห่งชาติ ฉบับที่ ๑๓ จึงมีวัตถุประสงค์เพื่อ พลิกโฉมประเทศไทยสู่ “สังคมก้าวหน้า เศรษฐกิจสร้างมูลค่าอย่างยั่งยืน” ซึ่งหมายถึง การสร้างการเปลี่ยนแปลงที่ครอบคลุมตั้งแต่ระดับโครงสร้าง นโยบาย และกลไก เพื่อมุ่งเสริมสร้างสังคมที่ก้าว ทันพลวัตของโลก และเกื้อหนุนให้คนไทยมีโอกาสที่จะพัฒนา ตนเองได้อย่างเต็มศักยภาพ พร้อมกับการปรับ โครงสร้างเศรษฐกิจไปสู่การขับเคลื่อนด้วยเทคโนโลยี นวัตกรรม และความคิดสร้างสรรค์ มีความสามารถในการ สร้างมูลค่าเพิ่มที่สูง และคำนึงถึงความยั่งยืนด้านสิ่งแวดล้อม เพื่อให้เป็นไปตามวัตถุประสงค์ข้างต้น แผนพัฒนาเศรษฐกิจและสังคมแห่งชาติ ฉบับที่ ๑๓ ได้กำหนดเป้าหมายหลัก จำนวน ๕ ประการ ประกอบด้วย

๑. การปรับโครงสร้างการผลิตสู่เศรษฐกิจฐานนวัตกรรม โดยยกระดับขีดความสามารถในการ แข่งขัน ของภาคการผลิตและบริการสำคัญให้สูงขึ้น และสามารถตอบโจทย์พัฒนาการของเทคโนโลยีและสังคม ยุคใหม่ และเป็นมิตรต่อสิ่งแวดล้อม เชื่อมโยงเศรษฐกิจท้องถิ่นและผู้ประกอบการรายย่อยกับห่วงโซ่มูลค่าของ ภาคการ ผลิตและบริการเป้าหมาย รวมถึงพัฒนาระบบนิเวศที่ส่งเสริมการค้าการลงทุนและนวัตกรรม

๒. การพัฒนาคนสำหรับโลกยุคใหม่ โดยพัฒนาให้คนไทยมีทักษะและคุณลักษณะที่เหมาะสมกับ โลกยุคใหม่ ทั้งทักษะในด้านความรู้ทักษะทางพฤติกรรม และคุณลักษณะตามบรรทัดฐานที่ดีของสังคม เตรียมพร้อมกำลังคนที่มีคุณภาพสอดคล้องกับความต้องการของตลาดแรงงาน เอื้อต่อการปรับโครงสร้าง เศรษฐกิจไปสู่ภาคการผลิตและบริการเป้าหมายที่มีศักยภาพและผลิตภาพสูงขึ้น รวมทั้งพัฒนาหลักประกันและ ความคุ้มครองทางสังคมเพื่อส่งเสริมความมั่นคงในชีวิต

๓. การมุ่งสู่สังคมแห่งโอกาสและความเป็นธรรม โดยลดความเหลื่อมล้ำทั้งในเชิงรายได้ ความมั่งคั่ง และโอกาสในการแข่งขันของภาคธุรกิจ สนับสนุนช่วยเหลือกลุ่มเปราะบางและผู้ด้อยโอกาสให้มี โอกาสในการ เลื่อนขั้นทางเศรษฐกิจและสังคม รวมถึงจัดให้มีบริการสาธารณะที่มีคุณภาพอย่างทั่วถึงและเท่า เทียม

๔. การเปลี่ยนผ่านไปสู่ความยั่งยืน โดยปรับปรุงการใช้ทรัพยากรธรรมชาติในการผลิตและบริการ ใ้มีประสิทธิภาพและสอดคล้องกับขีดความสามารถในการรองรับของระบบนิเวศ แก้ไขปัญหามลพิษสำคัญ ด้วยวิธีการที่ยั่งยืน โดยเฉพาะมลพิษทางอากาศ ขยะ และมลพิษทางน้ำ และลดการปล่อยก๊าซเรือนกระจก เพื่อมุ่งสู่ความเป็นกลางทางคาร์บอน (Carbon neutrality) ภายในครึ่งแรกของศตวรรษนี้

๕. การเสริมสร้างความสามารถของประเทศในการรับมือกับการเปลี่ยนแปลงและความเสี่ง ภายใต้อิทธิพลของโลกใหม่ โดยการสร้างความพร้อมในการรับมือและแสวงหาโอกาสจากการเป็นสังคมสูงวัย การเปลี่ยนแปลงสภาพภูมิอากาศ ภัยโรคระบาด และภัยคุกคามทางไซเบอร์ พัฒนาโครงสร้างพื้นฐานและ

กลไกทางสถาบันที่เอื้อต่อการเปลี่ยนแปลงสู่ดิจิทัล รวมทั้งปรับปรุงโครงสร้างและระบบการบริหารงานของภาครัฐให้สามารถตอบสนองต่อการเปลี่ยนแปลงของบริบททางเศรษฐกิจ สังคม และเทคโนโลยีได้อย่างทันเวลา มีประสิทธิภาพ และมีธรรมาภิบาล

โดยตัวชี้วัดและค่าเป้าหมายที่ใช้ในการวัดผลสัมฤทธิ์ของการพัฒนาในภาพรวมในแต่ละเป้าหมายหลัก มีดังนี้

เป้าหมายหลัก	ตัวชี้วัด	สถานะปัจจุบัน	ค่าเป้าหมายในปี ๒๕๗๐
๑. การปรับโครงสร้าง การผลิตสู่เศรษฐกิจฐานนวัตกรรม	รายได้ประชาชาติต่อหัว	๗,๐๕๐ เหรียญสหรัฐ ในปี ๒๕๖๓	๘,๘๐๐ เหรียญสหรัฐ
๒. การพัฒนาคนสำหรับ โลกยุคใหม่	ดัชนีการพัฒนามนุษย์	๐.๗๗๗ (การพัฒนา มนุษย์ ระดับสูง) ในปี ๒๕๖๒	๐.๘๒๐ (การพัฒนามนุษย์ ระดับ สูงมาก)
๓. การมุ่งสู่สังคมแห่ง โอกาสและความ เป็นธรรม	ความแตกต่างของความ เป็นอยู่ ระหว่างกลุ่ม ประชากรที่มีฐานะ ทาง เศรษฐกิจสูงสุดร้อยละ ๑๐ และต่ำสุดร้อยละ ๔๐ (Top ๑๐ / Bottom ๔๐)	๕.๖๖ เท่า ในปี ๒๕๖๒	ต่ำกว่า ๕ เท่า
๔. การเปลี่ยนผ่าน ไปสู่ ความยั่งยืน	ปริมาณการปล่อย ก๊าซเรือน กระจก	การปล่อยก๊าซ เรือน กระจกในภาค พลังงานในปี ๒๕๖๓ ลดลงร้อยละ ๑๖ จาก การปล่อย ในกรณีปกติ	การปล่อยก๊าซ เรือน กระจกโดยรวม (สาขา พลังงานและ ขนส่ง/ อุตสาหกรรม/ การจัดการ ของเสีย) ลดลงไม่น้อยกว่า ร้อยละ ๑๕ จากการปล่อย ในกรณีปกติ
๕. การเสริมสร้าง ความสามารถของ ประเทศในการ รับมือ กับการ เปลี่ยนแปลง และ ความเสี่ยงภายใต้ บริบทโลกใหม่	ดัชนีรวมสะท้อน ความสามารถ ในการรับมือ กับการเปลี่ยนแปลง ประกอบด้วย ๔ ตัวชี้วัดย่อย คือ ๑) ชีตความสามารถของการ ปฏิบัติ ตามกฎอนามัย ระหว่างประเทศ และการ เตรียมความพร้อม ฉุกเฉิน ด้านสุขภาพ ๒) อันดับความเสี่ยงด้าน ภูมิอากาศ	ร้อยละ ๘๕ ในปี ๒๕๖๓ อันดับเฉลี่ย ๕ ปี (๒๕๕๘-๒๕๖๒) เท่ากับ ๓๖.๘	ร้อยละ ๙๐ โดยสมรรถนะ หลักแต่ละ ด้านไม่ต่ำกว่า ร้อยละ ๘๐ อันดับเฉลี่ย ๕ ปี (๒๕๖๖-๒๕๗๐) ไม่ต่ำกว่า ๔๐ อันดับ ที่ ๓๓

เป้าหมายหลัก	ตัวชี้วัด	สถานะปัจจุบัน	ค่าเป้าหมายในปี ๒๕๗๐
	๓) อันดับความสามารถในการแข่งขันด้านดิจิทัล	อันดับที่ ๓๙ ในปี ๒๕๖๓	อันดับที่ ๓๓
	๓) อันดับความสามารถในการแข่งขันด้านดิจิทัล	อันดับที่ ๓๙ ในปี ๒๕๖๓	อันดับที่ ๑๕
	๔) อันดับประสิทธิภาพของรัฐบาล	อันดับที่ ๒๐ ในปี ๒๕๖๔	

หมุดหมายการพัฒนา

เพื่อถ่ายทอดเป้าหมายหลักไปสู่ภาพของการขับเคลื่อนที่ชัดเจนในลักษณะของวาระการพัฒนา (Agenda) ที่เอื้อให้เกิดการทำงานร่วมกันของหลายหน่วยงานและหลายภาคส่วนในการผลักดันการพัฒนาในเรื่องใดเรื่องหนึ่งให้เกิดผลได้อย่างเป็นรูปธรรม แผนพัฒนาเศรษฐกิจและสังคมแห่งชาติ ฉบับที่ ๑๓ จึงได้กำหนดหมุดหมายการพัฒนา จำนวน ๑๓ ประการ ซึ่งเป็นการบ่งบอกถึงสิ่งที่ประเทศไทยปรารถนาจะ ‘เป็น’ มุ่งหวังจะ ‘มี’ หรือต้องการจะ ‘ขจัด’ เพื่อสะท้อนประเด็นการพัฒนาที่มีลำดับความสำคัญสูงต่อการพลิกโฉมประเทศไทยสู่ “สังคมก้าวหน้า เศรษฐกิจสร้างมูลค่าอย่างยั่งยืน” และการบรรลุเป้าหมายหลักในช่วงระยะเวลา ๕ ปี ของแผนพัฒนาเศรษฐกิจและสังคมแห่งชาติ ฉบับที่ ๑๓ โดยหมุดหมายการพัฒนาทั้ง ๑๓ ประการมีที่มาจาก การประเมินโอกาสและความเสี่ยงของไทยในการพัฒนา ประเทศภายใต้กรอบของยุทธศาสตร์ชาติ ซึ่งได้มีการพิจารณาถึงแนวโน้มการเปลี่ยนแปลงระดับโลก สถานการณ์การแพร่ระบาดของโรคโควิด-๑๙ รวมถึงผลการพัฒนาในประเทศไทยในระยะเวลาที่ผ่านมา ทั้งนี้ หมุดหมายการพัฒนาที่กำหนดขึ้นเป็นประเด็นที่มีลักษณะเชิงบูรณาการ ซึ่งสามารถนำไปสู่การ พัฒนาทั้งในด้านเศรษฐกิจ สังคม ทรัพยากรธรรมชาติและสิ่งแวดล้อมไปพร้อม ๆ กัน ทำให้หมุดหมายแต่ละ ประการสามารถสนับสนุนเป้าหมายหลักได้มากกว่าหนึ่งข้อ โดยหมุดหมายทั้ง ๑๓ ประการ แบ่งออกได้เป็น ๔ มิติ ดังนี้

๑. มิติภาคการผลิตและบริการเป้าหมาย

หมุดหมายที่ ๑ ไทยเป็นประเทศชั้นนำด้านสินค้าเกษตรและเกษตรแปรรูปมูลค่าสูง

หมุดหมายที่ ๒ ไทยเป็นจุดหมายของการท่องเที่ยวที่เน้นคุณภาพและความยั่งยืน

หมุดหมายที่ ๓ ไทยเป็นฐานการผลิตยานยนต์ไฟฟ้าที่สำคัญของโลก

หมุดหมายที่ ๔ ไทยเป็นศูนย์กลางทางการแพทย์และสุขภาพมูลค่าสูง

หมุดหมายที่ ๕ ไทยเป็นประตูการค้าการลงทุนและยุทธศาสตร์ทางโลจิสติกส์ที่สำคัญของภูมิภาค

หมุดหมายที่ ๖ ไทยเป็นฐานการผลิตอุปกรณ์อิเล็กทรอนิกส์อัจฉริยะที่สำคัญของโลก

๒. มิติโอกาสและความเสมอภาคทางเศรษฐกิจและสังคม

หมุดหมายที่ ๗ ไทยมีวิสาหกิจขนาดกลางและขนาดย่อมที่เข้มแข็งมีศักยภาพสูงและสามารถแข่งขันได้

หมุดหมายที่ ๘ ไทยมีพื้นที่และเมืองอัจฉริยะที่นำอยู่ ปลอดภัย เติบโตได้อย่างยั่งยืน

หมุดหมายที่ ๙ ไทยมีความยากจนข้ามรุ่นลดลง และคนไทยทุกคนมีความคุ้มครองทางสังคม

ที่เพียงพอ เหมาะสม

ก. มิติความยั่งยืนของทรัพยากรธรรมชาติและสิ่งแวดล้อม

หมวดหมู่ที่ ๑๐ ไทยมีเศรษฐกิจหมุนเวียนและสังคมคาร์บอนต่ำ

หมวดหมู่ที่ ๑๑ ไทยสามารถลดความเสี่ยงและผลกระทบจากภัยธรรมชาติและ การเปลี่ยนแปลงสภาพภูมิอากาศ

ข. มิติปัจจัยผลักดันการพลิกโฉมประเทศ

หมวดหมู่ที่ ๑๒ ไทยมีกำลังคนสมรรถนะสูง มุ่งเรียนรู้อย่างต่อเนื่อง ตอบโจทย์การพัฒนาแห่งอนาคต

หมวดหมู่ที่ ๑๓ ไทยมีภาครัฐที่ทันสมัย มีประสิทธิภาพ และตอบโจทย์ประชาชน

แผนภาพ ความเชื่อมโยงระหว่างหมวดหมู่การพัฒนา กับเป้าหมายหลัก



หมายเหตุที่ ๑ ไทยเป็นประเทศชั้นนำด้านสินค้าเกษตรและเกษตรแปรรูปมูลค่าสูง

๑. สถานการณ์การพัฒนาที่ผ่านมา

การพัฒนาภาคการเกษตรที่ผ่านมา เน้นการผลิตเพื่อการส่งออกและการเป็นวัตถุดิบให้กับอุตสาหกรรม ต่อเนื่องในการสร้างรายได้เข้าสู่ประเทศ ผ่านการขยายพื้นที่เพาะปลูก การพัฒนาปัจจัยการผลิตให้มีคุณภาพ การพัฒนาและใช้เทคโนโลยีอย่างต่อเนื่อง ซึ่งสามารถเพิ่มประสิทธิภาพการผลิตได้ในระดับหนึ่ง โดยในปี ๒๕๖๒ ผลิตภัณท์มวลรวมในประเทศของภาคการเกษตรและการแปรรูปที่เกี่ยวข้อง มีมูลค่า ๑,๔๗๗,๕๘๙ ล้านบาท ซึ่งกิจกรรมทางเศรษฐกิจที่เกี่ยวข้องกับการผลิตสินค้าเกษตร อุตสาหกรรมอาหาร และอุตสาหกรรมเครื่องดื่ม มีมูลค่ารวมคิดเป็นร้อยละ ๗.๕ ของผลิตภัณท์มวลรวมในประเทศของภาคการเกษตรและการแปรรูป ที่เกี่ยวข้องปี ๒๕๖๒

๒. เป้าหมายการพัฒนา

๒.๑ ความเชื่อมโยงของหมายเหตุกับเป้าหมายหลักของแผนพัฒนาเศรษฐกิจและสังคมแห่งชาติ ฉบับที่ ๑๓ และยุทธศาสตร์ชาติ หมายเหตุที่ ๑ ไทยเป็นประเทศชั้นนำด้านสินค้าเกษตรและเกษตรแปรรูปมูลค่าสูง มีความเชื่อมโยงกับ เป้าหมายหลักของแผนพัฒนาเศรษฐกิจและสังคมแห่งชาติ ฉบับที่ ๑๓ ทั้ง ๕ เป้าหมาย ได้แก่

เป้าหมายที่ ๑) การปรับโครงสร้างภาค การผลิตและบริการสู่เศรษฐกิจฐานนวัตกรรม โดยยกระดับให้มีความสามารถในการแข่งขัน และเศรษฐกิจ ท้องถิ่นและผู้ประกอบการรายย่อยสามารถเชื่อมโยงกับห่วงโซ่มูลค่าของภาคการผลิตและบริการเป้าหมาย

เป้าหมายที่ ๒) การพัฒนาคนสำหรับโลกยุคใหม่ โดยสนับสนุนให้กำลังคนมีคุณภาพ สอดคล้องกับความต้องการ ของภาคการผลิตเป้าหมาย

เป้าหมายที่ ๓) การมุ่งสู่สังคมแห่งโอกาสและความเป็นธรรม โดยลดความเหลื่อมล้ำทั้ง ในเชิงรายได้และความมั่นคง รวมถึงโอกาสในการแข่งขันของภาคธุรกิจ และให้กลุ่มเปราะบางและผู้ด้อยโอกาส มีโอกาสในการเลื่อนขั้นทางเศรษฐกิจและสังคมสูงขึ้น

เป้าหมายที่ ๔) การเปลี่ยนผ่านการผลิตและบริการไปสู่ ความยั่งยืน โดยการใช้ทรัพยากรธรรมชาติในการผลิตและบริการอย่างมีประสิทธิภาพและสอดคล้องกับ ชีตความสามารถในการรองรับของระบบนิเวศ

เป้าหมายที่ ๕) การเสริมสร้างความสามารถของประเทศ ในการรับมือกับการเปลี่ยนแปลงและความเสี่ยงภายใต้บริบทโลกใหม่ โดยประเทศไทยมีความสามารถในการรับมือกับภัยคุกคามที่สำคัญในอนาคต โดยเฉพาะการเปลี่ยนแปลงสภาพภูมิอากาศ โรคระบาดร้ายแรงและโรคอุบัติใหม่และภัยคุกคามทางไซเบอร์

เป้าหมายของหมายเหตุที่ ๑ เมื่อพิจารณาความเชื่อมโยงกับยุทธศาสตร์ชาติ พบว่า มีความสอดคล้องกับยุทธศาสตร์ชาติ จำนวน ๓ ด้าน ได้แก่

๑) ด้านการสร้างขีดความสามารถในการแข่งขัน

๒) ด้านการสร้างโอกาสและ ความเสมอภาคทางสังคม

๓) ด้านการสร้างการเติบโตบนคุณภาพชีวิตที่เป็นมิตรต่อสิ่งแวดล้อม

๒.๒ เป้าหมาย ตัวชี้วัด และค่าเป้าหมายของการพัฒนาระดับหมายเหตุ

เป้าหมายที่ ๑ มูลค่าเพิ่มของสินค้าเกษตรและเกษตรแปรรูปสูงขึ้น

เป้าหมายที่ ๒ การพัฒนาโครงสร้างพื้นฐานและระบบบริหารจัดการ เพื่อคุณภาพ ความมั่นคงทางอาหาร และความยั่งยืนของภาคเกษตร

เป้าหมายที่ ๓ การเพิ่มศักยภาพและบทบาทของผู้ประกอบการเกษตรในฐานะหุ้นส่วนเศรษฐกิจของห่วงโซ่อุปทานที่ได้รับส่วนแบ่งประโยชน์อย่างเหมาะสมและเป็นธรรม

๓. แผนที่กลยุทธ์

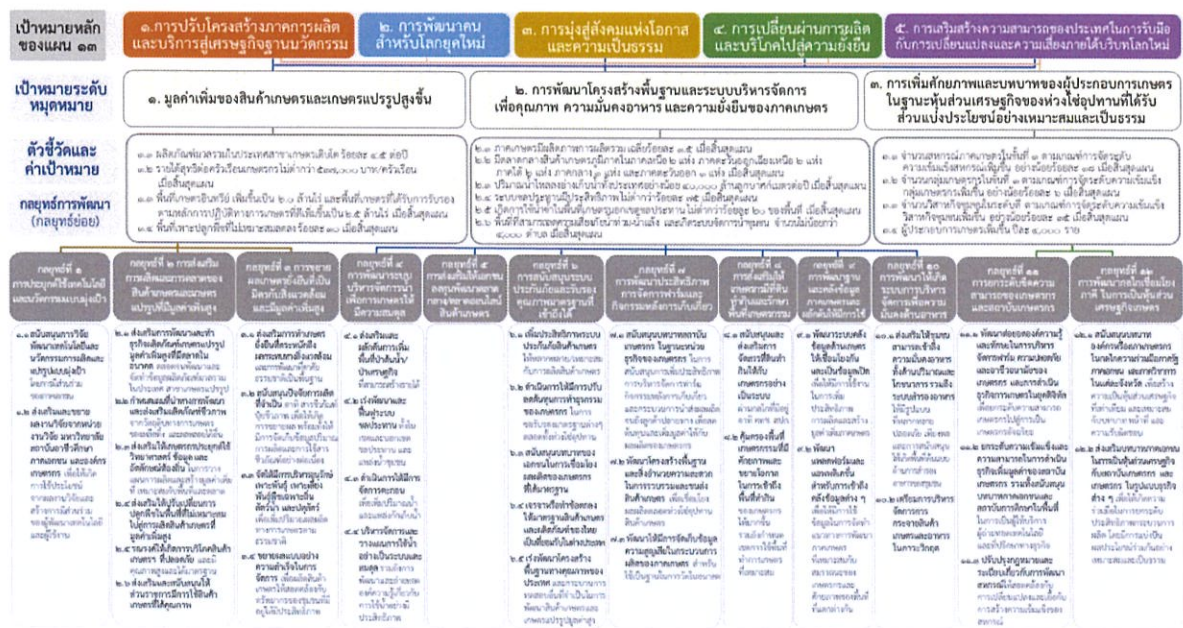

๔. กลยุทธ์การพัฒนา

กลยุทธ์ที่ ๑ การประยุกต์ใช้เทคโนโลยีและนวัตกรรมแบบมุ่งเป้า เพื่อให้เกิดการยกระดับกระบวนการผลิตและ สร้างมูลค่าเพิ่ม

กลยุทธ์ที่ ๒ การส่งเสริมการผลิตและการขยายตัวของตลาดสินค้าเกษตรและผลิตภัณฑ์เกษตรแปรรูป ที่มีมูลค่าเพิ่มสูง อาทิ ผลผลิตเกษตรปลอดภัย สมุนไพรแปรรูป อาหารทางการแพทย์ อาหารทางเลือก อาหารฟังก์ชัน พลังงาน วัสดุและเคมีชีวภาพ โปรตีนจากพืชและแมลง

กลยุทธ์ที่ ๓ การขยายผลรูปแบบเกษตรยั่งยืนที่เป็นมิตรกับสิ่งแวดล้อมและมีมูลค่าเพิ่มสูงจากแบบอย่าง ความสำเร็จในประเทศ เช่น เกษตรตามโมเดลเศรษฐกิจชีวภาพ เศรษฐกิจหมุนเวียน เศรษฐกิจสีเขียว เกษตรปลอดภัย วนเกษตร เกษตรอินทรีย์ ท่องเที่ยวเกษตร ประมงพื้นบ้าน การทำประมงถูกกฎหมาย และการปฏิบัติต่อแรงงาน ที่ถูกต้อง เป็นต้น

กลยุทธ์ที่ ๔ การพัฒนาระบบบริหารจัดการน้ำเพื่อการเกษตรให้มีความสมดุลระหว่างอุปสงค์และอุปทาน รวมทั้งการใช้น้ำซ้ำ

กลยุทธ์ที่ ๕ การส่งเสริมให้เอกชนลงทุนพัฒนาตลาดกลางและตลาดออนไลน์สินค้าเกษตร รวมถึงสินค้า กลุ่มปศุสัตว์และประมง

กลยุทธ์ที่ ๖ การสนับสนุนระบบประกันภัยและรับรองคุณภาพมาตรฐานสินค้าเกษตรและสินค้าเกษตรแปรรูปที่เกษตรกรเข้าถึงได้

กลยุทธ์ที่ ๗ การพัฒนาประสิทธิภาพการบริหารจัดการฟาร์มและกิจกรรมหลังการเก็บเกี่ยว เพื่อลดต้นทุนและ เพิ่มมูลค่าผลผลิตของเกษตรกร

กลยุทธ์ที่ ๘ การส่งเสริมให้เกษตรกรมีที่ดินทำกินและรักษาพื้นที่เกษตรกรรมที่เหมาะสมไว้เป็นฐานการผลิต การเกษตร

กลยุทธ์ที่ ๙ การพัฒนาฐานข้อมูลและคลังข้อมูลที่เกี่ยวข้องกับการเกษตร รวมทั้งผลักดันให้มีการใช้ข้อมูล อย่างมีประสิทธิภาพ

กลยุทธ์ที่ ๑๐ การพัฒนาให้เกิดระบบการบริหารจัดการเพื่อความมั่นคงทางด้านอาหาร

กลยุทธ์ที่ ๑๑ การยกระดับขีดความสามารถของเกษตรกรและสถาบันเกษตรกร

กลยุทธ์ที่ ๑๒ การพัฒนาโลกเพื่อเชื่อมโยงภาคีต่าง ๆ ทั้งภาคเอกชน ส่วนราชการ กลุ่มเกษตรกร และ นักวิชาการในพื้นที่ ในการเป็นหุ้นส่วนทางเศรษฐกิจในการพัฒนาภาคเกษตรตลอดห่วงโซ่อุปทาน

หมวดหมู่ที่ ๒ ไทยเป็นจุดหมายของการท่องเที่ยวที่เน้นคุณภาพและความยั่งยืน

๑. สถานการณ์การพัฒนาที่ผ่านมา

อุตสาหกรรมท่องเที่ยวมีบทบาทสำคัญในระบบเศรษฐกิจไทย และยังเป็นแหล่งสร้างรายได้สำคัญให้แก่เศรษฐกิจของประเทศทั้งทางตรงและทางอ้อม สามารถสร้างรายได้ให้กับประเทศไทย ๒.๙๙ ล้านล้านบาท คิดเป็นร้อยละ ๑๘ ของผลิตภัณฑ์มวลรวมในประเทศ และก่อให้เกิดการจ้างงาน ๘.๓ ล้านตำแหน่ง ในปี ๒๕๖๒ อีกทั้งยังมีการเติบโตทางเศรษฐกิจอย่างต่อเนื่อง โดยระหว่างปี ๒๕๕๘ - ๒๕๖๒ รายได้จากการท่องเที่ยวของไทย ขยายตัวเฉลี่ยร้อยละ ๒.๓ ต่อปี อย่างไรก็ตาม การขยายตัวของรายได้จากการท่องเที่ยวดังกล่าว เป็นผลมาจากการเพิ่มขึ้น ของจำนวนนักท่องเที่ยวเป็นหลัก กล่าวคือ จำนวนนักท่องเที่ยวเพิ่มขึ้นเฉลี่ยถึงร้อยละ ๕.๖ ต่อปี ในขณะที่ การใช้จ่ายต่อคนต่อวันของนักท่องเที่ยวขยายตัวในอัตราที่ลดลง และระยะเวลาท่องเที่ยวต่อทริปลดลง ซึ่งทำให้ การท่องเที่ยวของไทยในระยะหลังต้องเผชิญกับความท้าทายด้านความยั่งยืน จากการเติบโตในเชิงปริมาณ มากกว่าคุณภาพ นอกจากนี้ หากพิจารณาในมิติของการกระจายรายได้ พบว่า รายได้จากการท่องเที่ยวร้อยละ ๙๐ ยังกระจุกอยู่ในเมืองท่องเที่ยวหลัก ไม่สามารถกระจายไปสู่เมืองท่องเที่ยวรองได้อย่างมีประสิทธิภาพ โดยเฉพาะ รายได้จากนักท่องเที่ยวต่างชาติ ที่อยู่ในเมืองหลักถึงประมาณร้อยละ ๙๘ ของรายได้จากนักท่องเที่ยว ชาวต่างชาติทั้งหมด

๒. เป้าหมายการพัฒนา

๒.๑ ความเชื่อมโยงของหมวดหมู่กับเป้าหมายหลักของแผนพัฒนาฯ ฉบับที่ ๑๓ และยุทธศาสตร์ชาติ หมวดหมู่ที่ ๒ ไทยเป็นจุดหมายของการท่องเที่ยวที่เน้นคุณภาพและความยั่งยืน เชื่อมโยงกับ ยุทธศาสตร์ชาติ ด้านการสร้างขีดความสามารถในการแข่งขัน ที่มุ่งเน้นการสร้างหลากหลายด้านการท่องเที่ยว รักษาการเป็นจุดหมายปลายทางที่สำคัญของการท่องเที่ยวระดับโลกที่ดึงดูดนักท่องเที่ยวทุกระดับ และเพิ่มสัดส่วนของนักท่องเที่ยวที่มีคุณภาพสูง อีกทั้งยังเชื่อมโยงกับเป้าหมายหลักของแผนพัฒนาฯ ฉบับที่ ๑๓ ใน ๔ เป้าหมาย ได้แก่

เป้าหมายที่ ๑) การปรับโครงสร้างภาคการผลิตและบริการสู่เศรษฐกิจฐานนวัตกรรม โดยยกระดับให้ภาคการท่องเที่ยวมีขีดความสามารถในการแข่งขันที่สูงขึ้น และส่งเสริมให้ผู้ประกอบการรายย่อยและชุมชนสามารถเชื่อมโยงกับห่วงโซ่มูลค่าได้

เป้าหมายที่ ๒) การพัฒนาคนสำหรับโลกยุคใหม่

เป้าหมายที่ ๓) การมุ่งสู่ สังคมแห่งโอกาสและความเป็นธรรม และ

เป้าหมายที่ ๔) การเปลี่ยนผ่านการผลิตและบริการไปสู่ความยั่งยืน โดยให้ความสำคัญกับการบริหารจัดการทรัพยากรอย่างมีประสิทธิภาพและยั่งยืน

๒.๒ เป้าหมาย ตัวชี้วัด และค่าเป้าหมายของการพัฒนาระดับหมวดหมู่

เป้าหมายที่ ๑ การเปลี่ยนการท่องเที่ยวไทยเป็นการท่องเที่ยวคุณภาพสูงที่เชื่อมโยงกับอุตสาหกรรมและบริการที่มีศักยภาพอื่น

เป้าหมายที่ ๒ การปรับโครงสร้างการท่องเที่ยวให้พึ่งพานักท่องเที่ยวในประเทศและมีการกระจายโอกาส ทางเศรษฐกิจมากขึ้น

เป้าหมายที่ ๓ การท่องเที่ยวไทยต้องมีการบริหารจัดการอย่างยั่งยืนในทุกมิติ

จากสถานการณ์และแนวนโยบายการพัฒนาอุตสาหกรรมยานยนต์ของประเทศดังกล่าว จึงได้กำหนดเป้าหมายการขับเคลื่อนการพัฒนาอุตสาหกรรมยานยนต์ไฟฟ้าของประเทศไทยในระยะต่อไป รวม ๓ ประเด็น เพื่อให้สามารถบรรลุเป้าหมายการพัฒนาตามที่คณะกรรมการนโยบายยานยนต์ไฟฟ้าแห่งชาติกำหนด และสามารถ บรรเทาผลกระทบต่าง ๆ ในระยะเปลี่ยนผ่านได้อย่างมีประสิทธิภาพ ได้แก่

๑) สร้างอุปสงค์ของยานยนต์ไฟฟ้า ประเภทต่าง ๆ เพื่อการใช้ในประเทศและส่งออก โดยสร้างความต้องการใช้ของตลาดภายในประเทศ และการส่งออกของรถยนต์ไฟฟ้าตามประเภทของยานยนต์ โดยเฉพาะยานยนต์ประเภทไฮบริด ปลั๊กอินไฮบริดที่มี ส่วนสำคัญในการสร้างความคุ้นเคยให้แก่ผู้บริโภคในช่วงระยะเปลี่ยนผ่าน

๒) ส่งเสริมผู้ประกอบการเดิม ให้สามารถปรับตัวไปสู่การผลิตยานยนต์ไฟฟ้า และสนับสนุนการลงทุนเทคโนโลยีที่สำคัญของยานยนต์ไฟฟ้า ในประเทศ เพื่อที่จะปรับอุตสาหกรรมให้เข้ากับกระแสโลก สอดรับกับความต้องการที่จะเกิดขึ้น ผู้ประกอบการ ชิ้นส่วนยานยนต์สามารถปรับตัวสู่อุตสาหกรรมยานยนต์ไฟฟ้า หรือปรับเปลี่ยนธุรกิจไปสู่ธุรกิจที่เหมาะสม และบรรเทาผลกระทบให้ผู้ผลิตรถยนต์สันดาปภายในเดิม รวมทั้งกลุ่มผู้ประกอบการในสาขาอื่นที่ได้รับผลกระทบ

๓) สร้างความพร้อมของปัจจัยสนับสนุนอย่างเป็นระบบ โดยให้ความสำคัญกับการพัฒนาบุคลากร การลงทุน โรงงานผลิตแบตเตอรี่ขนาดใหญ่ และมาตรฐานที่เกี่ยวข้อง ซึ่งหากดำเนินการดังกล่าวได้เร็วจะเป็นผลดี ต่อการส่งออกของประเทศ

๒. เป้าหมายการพัฒนา

๒.๑ ความเชื่อมโยงของหมวดหมายกับเป้าหมายหลักของแผนพัฒนาฯ ฉบับที่ ๑๓ และยุทธศาสตร์ชาติ หมวดหมายที่ ๓ ไทยเป็นฐานการผลิตยานยนต์ไฟฟ้าที่สำคัญของโลกเชื่อมโยงกับเป้าหมายหลักของ แผนพัฒนาฯ ฉบับที่ ๑๓ ใน ๓ เป้าหมาย ประกอบด้วย

เป้าหมายที่ ๑) การปรับโครงสร้างภาคการผลิตและ บริการสู่เศรษฐกิจฐานนวัตกรรม โดยการยกระดับให้ขีดความสามารถในการแข่งขัน เศรษฐกิจท้องถิ่น และ ผู้ประกอบการรายย่อยสามารถเชื่อมโยงกับห่วงโซ่มูลค่า และประเทศไทยมีระบบนิเวศที่สนับสนุนการค้าการลงทุน และการพัฒนานวัตกรรม

เป้าหมายที่ ๒) การพัฒนาคนสำหรับโลกยุคใหม่ โดยมุ่งพัฒนาให้คนไทยมีทักษะ ที่จำเป็นสำหรับโลกยุคใหม่และมีคุณลักษณะตามบรรทัดฐานที่ดีของสังคม สอดคล้องกับความต้องการของ ภาคการผลิตเป้าหมาย และได้รับความคุ้มครองทางสังคมที่ส่งเสริมความมั่นคงในชีวิต และ

เป้าหมายที่ ๔) การเปลี่ยนผ่านการผลิตและบริการไปสู่ความยั่งยืน โดยการใช้ทรัพยากรธรรมชาติในการผลิตและบริการอย่างมีประสิทธิภาพ ให้ความสำคัญกับการจัดการปัญหามลพิษสำคัญด้วยวิธีการที่ยั่งยืน รวมทั้งการปล่อยก๊าซเรือนกระจกของประเทศมีแนวโน้มลดลง

หมวดหมายที่ ๓ ยังสอดคล้องกับยุทธศาสตร์ชาติด้านการพัฒนาศักยภาพทรัพยากร มนุษย์ที่มุ่งเน้นการพัฒนา ศักยภาพคนตลอดช่วงชีวิตโดยในช่วงวัยแรงงาน มุ่งเน้นการยกระดับศักยภาพ ทักษะ และ สมรรถนะแรงงานอย่างต่อเนื่องสอดคล้องกับความต้องการของตลาดแรงงาน ทั้งนี้ หมวดหมายที่ ๓ ยังสอดคล้องกับ ยุทธศาสตร์ชาติด้านการสร้างการเติบโตบนคุณภาพชีวิตที่เป็นมิตรต่อสิ่งแวดล้อมที่มุ่งเน้นการส่งเสริมการบริโภค และการผลิตที่ยั่งยืน และการสร้างการเติบโตอย่างยั่งยืนบนสังคมที่เป็นมิตรต่อสภาพภูมิอากาศ โดยมุ่งเน้น การลดการปล่อยก๊าซเรือนกระจก และการสร้างสังคมคาร์บอนต่ำ

๒.๒ เป้าหมาย ตัวชี้วัด และค่าเป้าหมายของการพัฒนาระดับหมวดหมาย

เป้าหมายที่ ๑ การสร้างอุปสงค์ของรถยนต์ไฟฟ้าประเภทต่าง ๆ เพื่อการใช้ในประเทศและส่งออก

เป้าหมายที่ ๒ ผู้ประกอบการเดิมสามารถปรับตัวไปสู่การผลิตยานยนต์ไฟฟ้าและมีการลงทุนเทคโนโลยี ยานยนต์ไฟฟ้าที่สำคัญภายในประเทศ

เป้าหมายที่ ๓ การสร้างความพร้อมของปัจจัยสนับสนุนอย่างเป็นระบบ

๓. แผนที่กลยุทธ์

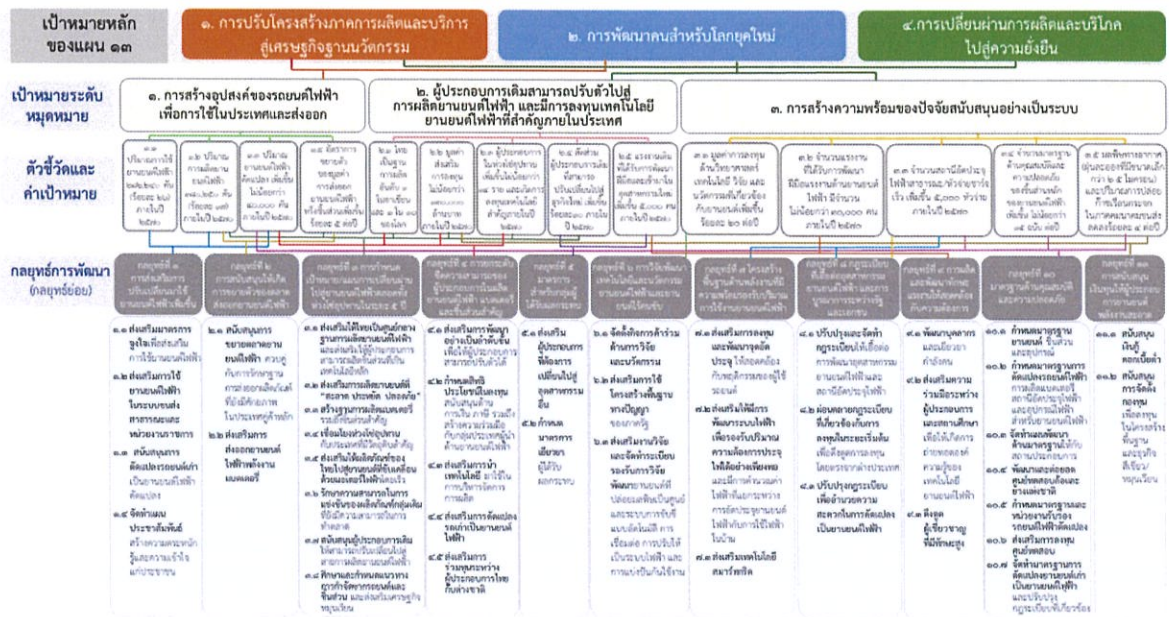

๔. กลยุทธ์การพัฒนา

- กลยุทธ์ที่ ๑ การส่งเสริมให้ผู้ขายยานยนต์ในภาคส่วนต่าง ๆ ปรับเปลี่ยนมาใช้ยานยนต์ไฟฟ้าเพิ่มมากขึ้น
- กลยุทธ์ที่ ๒ การสนับสนุนให้เกิดการขยายตัวของตลาดส่งออกยานยนต์ไฟฟ้า
- กลยุทธ์ที่ ๓ การกำหนดเป้าหมาย/แผน และดำเนินการเปลี่ยนผ่านอุตสาหกรรมยานยนต์เดิมไปสู่ยานยนต์ไฟฟ้า อย่างเป็นระบบชัดเจนตลอดทั้งห่วงโซ่อุปทาน ในระยะ ๕ ปี
- กลยุทธ์ที่ ๔ การยกระดับขีดความสามารถของผู้ประกอบการไทยในการลงทุนผลิตยานยนต์ไฟฟ้า แบตเตอรี่ และชิ้นส่วนสำคัญ
- กลยุทธ์ที่ ๕ มาตรการสำหรับกลุ่มผู้ได้รับผลกระทบ
- กลยุทธ์ที่ ๖ การวิจัยพัฒนาเทคโนโลยีและนวัตกรรมที่เกี่ยวข้องกับยานยนต์ไฟฟ้าและยานยนต์ไร้คนขับ
- กลยุทธ์ที่ ๗ โครงสร้างพื้นฐานด้านพลังงานที่มีความพร้อมรองรับปริมาณการใช้งานยานยนต์ไฟฟ้า ในอนาคตได้อย่างเหมาะสมและเพียงพอ
- กลยุทธ์ที่ ๘ การปรับปรุงและจัดทำระเบียบที่เกี่ยวข้องให้เอื้อกับการเติบโตของอุตสาหกรรมยานยนต์ไฟฟ้า และให้ความสำคัญกับการบูรณาการการทำงานร่วมกันระหว่างรัฐและเอกชน
- กลยุทธ์ที่ ๙ การผลิตและพัฒนาทักษะแรงงานให้สอดคล้องกับความต้องการของอุตสาหกรรมยานยนต์ไฟฟ้า
- กลยุทธ์ที่ ๑๐ มาตรฐานด้านคุณสมบัติและความปลอดภัย
- กลยุทธ์ที่ ๑๑ การสนับสนุนเงินทุนให้กับผู้ประกอบการที่ลงทุนในอุตสาหกรรมยานยนต์พลังงานสะอาด

หมุดหมายที่ ๔ ไทยเป็นศูนย์กลางทางการแพทย์และสุขภาพมูลค่าสูง

๑. สถานการณ์การพัฒนาที่ผ่านมา

การให้บริการทางการแพทย์แก่ชาวต่างชาติเพิ่มขึ้น แต่ต้องคำนึงผลกระทบต่อโอกาสในการเข้าถึงบริการสุขภาพของคนไทย โดยปี ๒๕๖๒ มีชาวต่างชาติมาใช้บริการทางการแพทย์ ๓.๖ ล้านคนครั้ง สร้างรายได้ ๔๑,๐๐๐ ล้านบาท จากราคาค่าบริการและชื่อเสียงของบุคลากรทางการแพทย์ที่ดีกว่ากว่าประเทศอื่นเมื่อเทียบ บริการในระดับเดียวกัน แต่เมื่อพิจารณาถึงการกระจายบุคลากรทางการแพทย์ในประเทศยังคงมีความ

เหลื่อมล้ำ กันในระหว่างภาค และเมื่อเปรียบเทียบกับประเทศอื่น ๆ พบว่าประเทศไทยยังมีสัดส่วนแพทย์ต่อประชากร ๑,๐๐๐ คน เพียง ๐.๕ เทียบกับเกาหลีใต้ ๒.๔ และสิงคโปร์ ๑.๙ ขณะที่การเป็นศูนย์กลางสุขภาพที่มุ่งเน้นการสร้างรายได้และ การให้บริการชาวต่างชาติอาจทำให้มีการไหลออกของบุคลากรภาครัฐสู่ภาคเอกชน ส่งผลกระทบต่อการเข้าถึง บริการสุขภาพของประชาชน โดยเฉพาะกลุ่มผู้มีรายได้น้อยหรืออาศัยอยู่ในพื้นที่ห่างไกล ถึงแม้ปัจจุบัน มีการนำนวัตกรรมและเทคโนโลยีสมัยใหม่มาให้บริการทางการแพทย์เพิ่มมากขึ้น ซึ่งช่วยอำนวยความสะดวกและ ลดภาระงานของบุคลากร แต่ยังคงต้องคำนึงถึงผลกระทบทางลบที่อาจเกิดขึ้นจากการใช้เทคโนโลยีดังกล่าว

การเป็นศูนย์กลางทางการแพทย์และสุขภาพและโลกาภิวัตน์ส่งผลต่อความเสี่ยงในการรับมือกับโรคระบาดอุบัติใหม่อุบัติซ้ำเพิ่มขึ้น ในช่วง ๒๐ ปีที่ผ่านมาประเทศไทยประสบปัญหาการแพร่ระบาดของโรคติดต่ออุบัติใหม่จากต่างประเทศมาเป็นระยะ อาทิ โรคซาร์ส โรคไข้หวัดนก โรคไข้ซิกา โรคไข้หวัดใหญ่สายพันธุ์ใหม่ ๒๐๐๙ โรคเมอร์ส และล่าสุด โควิด-๑๙ ที่มีการแพร่ระบาดทั่วประเทศอย่างต่อเนื่อง ส่งผลกระทบ อย่างรุนแรงต่อภาคการท่องเที่ยวและการส่งออกของไทย ส่งผลให้ปี ๒๕๖๓ เศรษฐกิจไทยหดตัวอย่างรุนแรง จำนวนนักท่องเที่ยวต่างชาติในช่วงไตรมาสแรกของปี ๒๕๖๓ ลดลงจากช่วงเวลาเดียวกันของปี ๒๕๖๒ ถึงร้อยละ ๓๘.๐๑ รวมทั้งยังส่งผลต่อการปรับเปลี่ยนวิถีการใช้ชีวิตของประชาชน และก่อให้เกิดวิกฤตในระบบสุขภาพ ดังนั้น ประเทศไทยจึงจำเป็นต้องมีการปรับโครงสร้าง ระบบ อุปกรณ์ และกำลังคนในการควบคุมและจัดการโรคระบาดให้มีประสิทธิภาพ เพื่อป้องกันความเสี่ยงที่อาจเกิดต่อระบบสาธารณสุขและเศรษฐกิจของประเทศ

๒. เป้าหมายการพัฒนา

๒.๑ ความเชื่อมโยงของหมุดหมายกับเป้าหมายหลักของแผนพัฒนา ฉบับที่ ๑๓ และยุทธศาสตร์ชาติ การพัฒนาประเทศไทยให้เป็นศูนย์กลางทางการแพทย์และสุขภาพสูงจะสอดคล้องกับเป้าหมายหลัก ๔ ประการของแผนพัฒนา ฉบับที่ ๑๓ ได้แก่

เป้าหมายที่ ๑) การปรับโครงสร้างภาคการผลิตและบริการ สู่เศรษฐกิจฐานนวัตกรรม โดยการใช้ นวัตกรรมในการผลิตสินค้าและจัดบริการทางการแพทย์และสุขภาพ เพื่อสร้างมูลค่าเพิ่มทางเศรษฐกิจ

เป้าหมายที่ ๒) การพัฒนาคนสำหรับโลกยุคใหม่ที่มีสมรรถนะสูง ๕๖ ทางด้านการแพทย์และสาธารณสุข เพื่อไม่ให้เป็นอุปสรรคต่อการยกระดับขีดความสามารถบริการทางการแพทย์ และสุขภาพ

เป้าหมายที่ ๓) การมุ่งสู่สังคมแห่งโอกาสและความเป็นธรรม ในการลดผลกระทบต่อการเข้าถึง บริการทางสาธารณสุขของคนไทย และ

เป้าหมายที่ ๔) การเสริมสร้างความสามารถของประเทศในการรับมือกับ การเปลี่ยนแปลงและความเสี่ยงภายใต้บริบทโลกใหม่ ในการวางแนวทางการพัฒนาระบบบริหารจัดการ ภาวะฉุกเฉินด้านสุขภาพและระบบบริการสุขภาพ นอกจากนี้ ยังเชื่อมโยงกับยุทธศาสตร์ชาติที่สำคัญในด้านการสร้างความสามารถในการแข่งขัน ในประเด็นเป้าหมาย ประเทศไทยมีขีดความสามารถในการแข่งขันสูงขึ้น ที่กำหนดอุตสาหกรรม การแพทย์แบบครบวงจรเป็นอุตสาหกรรมและบริการแห่งอนาคตที่อาศัยความเชี่ยวชาญ ด้านการแพทย์ของไทย สร้างอุตสาหกรรมเกี่ยวเนื่องกับการพัฒนาอุตสาหกรรมและบริการทางการแพทย์ การใช้เทคโนโลยีทางการแพทย์ใหม่ๆ ยกกระตือรือร้นให้บริการทางการแพทย์อย่างมีคุณภาพในระดับสากล รวมทั้ง เชื่อมโยงอุตสาหกรรมทางการแพทย์และบริการท่องเที่ยวเพื่อสุขภาพ และเชื่อมโยงกับยุทธศาสตร์ชาติ ด้านการสร้างโอกาสและความเสมอภาคทางสังคม ในประเด็นเป้าหมาย สร้างความเป็นธรรมและลด ความเหลื่อมล้ำในทุกมิติ ที่มุ่งเน้นการสร้างความเป็นธรรมในการเข้าถึงบริการสาธารณสุข

๒.๒ เป้าหมาย ตัวชี้วัด และค่าเป้าหมายของการพัฒนาระดับมหุดมหาย

เป้าหมายที่ ๑ ไทยมีศักยภาพในการสร้างมูลค่าทางเศรษฐกิจจากสินค้าและบริการสุขภาพ

เป้าหมายที่ ๒ องค์กรความรู้ด้านการแพทย์และสาธารณสุขมีศักยภาพ เอื้อต่อการสร้างมูลค่าเพิ่มในสินค้าและบริการทางสุขภาพ

เป้าหมายที่ ๓ ประชาชนไทยได้รับความเป็นธรรมในการเข้าถึงบริการสุขภาพ

เป้าหมายที่ ๔ ระบบบริหารจัดการภาวะฉุกเฉินด้านสุขภาพมีความพร้อมรองรับภัยคุกคามสุขภาพ

๓. แผนที่กลยุทธ์



๔. กลยุทธ์การพัฒนา

กลยุทธ์ที่ ๑ การส่งเสริมบริการทางการแพทย์ที่มีศักยภาพในการสร้างมูลค่าทางเศรษฐกิจ

กลยุทธ์ที่ ๒ การผลักดันให้ประเทศไทยเป็นศูนย์กลางบริการเพื่อส่งเสริมสุขภาพระดับโลก

กลยุทธ์ที่ ๓ การสร้างมูลค่าเพิ่มให้อุตสาหกรรมทางการแพทย์และสุขภาพ

กลยุทธ์ที่ ๔ การสร้างเสริมขีดความสามารถทางวิชาการด้านการศึกษาริชัย และเทคโนโลยีทางการแพทย์

กลยุทธ์ที่ ๕ การบริหารจัดการระบบบริการสุขภาพบนพื้นฐานความสมดุลทางเศรษฐกิจและสุขภาพของคนไทย

กลยุทธ์ที่ ๖ การยกระดับศักยภาพระบบบริหารจัดการภาวะฉุกเฉินด้านสาธารณสุขเพื่อลดผลกระทบต่อ บริการทางเศรษฐกิจและสุขภาพ

หมุดหมายที่ ๕ ไทยเป็นประตูการค้าการลงทุนและยุทธศาสตร์ทางโลจิสติกส์ที่สำคัญของภูมิภาค

๑. สถานการณ์การพัฒนาที่ผ่านมา

สถานการณ์การแข่งขันทางการค้าของสหรัฐอเมริกาและจีนที่ขยายวงกว้างส่งผลกระทบต่อเนื่องถึงไทย และภูมิภาคซึ่งอยู่ในพื้นที่ความขัดแย้งที่ต้องรักษาความสัมพันธ์กับทั้งสองประเทศ โดยเฉพาะการปรับเปลี่ยนทิศทางการค้าการลงทุนในห่วงโซ่อุปทานโลก และการจัดกลุ่มทางการเมืองและเศรษฐกิจ ดังนั้น ทิศทางในอนาคต ของไทยจึงควรแสดงบทบาทการเป็นหุ้นส่วนทางเศรษฐกิจกับประเทศต่าง ๆ ในภูมิภาคอาเซียน โดยเฉพาะ ในกลุ่มประเทศอนุภูมิภาคลุ่มน้ำโขง โดยเน้นความร่วมมือมากกว่าการแข่งขัน และให้ไทยเป็นประตูและทางเชื่อม เพื่อสร้างดุลยภาพที่สร้างสรรค์ด้านความสัมพันธ์ระหว่างประเทศและเศรษฐกิจระหว่างภูมิภาคและมหาอำนาจ เพื่อความก้าวหน้าและมั่นคงของภูมิภาค รวมถึงควรรักษาสมดุลของความสัมพันธ์ระหว่าง

ประเทศไทย จีน สหรัฐอเมริกา และประเทศตะวันตก โดยกำหนดความต้องการของไทยในระยะยาวที่ชัดเจน ทั้งในมิติทางเศรษฐกิจ สังคม สิ่งแวดล้อม คุณภาพชีวิต และการพัฒนาเทคโนโลยีระดับสูง เพื่อสร้างความชัดเจนกับมิตรประเทศว่าไทย พร้อมร่วมมือในแนวทางดังกล่าว นอกจากนี้ เนื่องจากภูมิศาสตร์ของไทยมีความใกล้เคียงกับจีน จึงต้องมียุทธศาสตร์ การพัฒนาเศรษฐกิจในพื้นที่เชื่อมโยงของไทย สปป.ลาว และจีนที่ชัดเจน เพื่อสร้างประโยชน์จากเส้นทาง การคมนาคมจากหนองคายและเชียงรายได้เข้าสู่ สปป.ลาว และจีน เพื่อให้เกิดการลงทุนสร้างเครือข่ายเศรษฐกิจ และระบบการค้าที่คล่องตัวของทั้ง ๓ ประเทศ โดยเฉพาะภาคตะวันออกเฉียงเหนือและภาคเหนือของไทย สปป.ลาว และมณฑลในจีนตอนใต้ให้เกิดเป็นการพัฒนาร่วมกัน

จากการที่ไทยมีข้อได้เปรียบทางภูมิศาสตร์และการพัฒนาโครงสร้างพื้นฐานทำให้มีศักยภาพที่จะพัฒนาการเชื่อมต่อเส้นทางขนส่งระหว่างมหาสมุทรอินเดียและแปซิฟิก และใช้ประโยชน์จากเส้นทางเชื่อมโยงโลกของจีน และแผน “สร้างโลกที่ดีกว่าขึ้นมาใหม่” ที่สหรัฐอเมริกาสนับสนุนได้ รวมถึงสามารถเชื่อมโยงกับกลุ่มประเทศอนุภูมิภาคลุ่มน้ำโขง เพื่ออำนวยความสะดวกในการเชื่อมโยงการค้ากับจีน ซึ่งปัจจุบันไทยมีแผนพัฒนาโครงสร้างพื้นฐานการขนส่งทั้งทางบก ทางน้ำ และทางอากาศ จึงควรบูรณาการเพื่อใช้ประโยชน์ทางภูมิศาสตร์ และโครงสร้างพื้นฐานจากเส้นทางเชื่อมต่อในอนุภูมิภาคลุ่มน้ำโขงกับจีนตอนใต้ ให้เป็นหนึ่งเดียวกัน ๖๖ และเชื่อมโยงกับเขตพัฒนาพิเศษภาคตะวันออกและพื้นที่เขตเศรษฐกิจพิเศษต่าง ๆ เพื่อให้เกิดรูปธรรม ในการผลักดันการเปลี่ยนแปลงภาคการผลิตและบริการไทยสู่ระดับนานาชาติโดยมีกลยุทธ์ในการขับเคลื่อน ความร่วมมือและกรอบความตกลงระหว่างประเทศเพื่อส่งเสริมการขนส่งและโลจิสติกส์ในอนุภูมิภาคลุ่มน้ำโขง ที่มีคณะทำงานขับเคลื่อนโครงการลงทุนเพื่อเชื่อมโยงด้านคมนาคมกับประเทศในกลุ่มอนุภูมิภาคลุ่มน้ำโขง และจีน มีหน่วยงานรับผิดชอบภายใต้การกำกับของรองนายกรัฐมนตรีทำหน้าที่ตัดสินใจเชิงยุทธศาสตร์ระดับสูง ในการเจรจา และประสานงานให้มีการบูรณาการร่วมกันระหว่างหน่วยงานที่เกี่ยวข้อง อาทิ กระทรวงคมนาคม รับผิดชอบด้านการขนส่งสินค้า กรมศุลกากรรับผิดชอบระบบการเชื่อมโยงข้อมูลอิเล็กทรอนิกส์ ณ จุดเดียว และพิจารณาลดภาษีนำเข้าวัสดุเพื่อใช้ในการก่อสร้าง

๒. เป้าหมายการพัฒนา

๒.๑ ความเชื่อมโยงของหมุดหมายกับเป้าหมายหลักของแผนพัฒนาฯ ฉบับที่ ๑๓ และยุทธศาสตร์ชาติหมุดหมายที่ ๕ ไทยเป็นประตูการค้าการลงทุนและยุทธศาสตร์ทางโลจิสติกส์ที่สำคัญของประเทศ มีความเชื่อมโยงกับเป้าหมายหลักของแผนพัฒนาฯ ฉบับที่ ๑๓ ได้แก่

เป้าหมายที่ ๑) การปรับโครงสร้าง ภาคการผลิตและบริการสู่เศรษฐกิจฐานนวัตกรรม

เป้าหมายที่ ๒) การพัฒนาคนสำหรับโลกยุคใหม่

เป้าหมายที่ ๓) การมุ่งสู่สังคมแห่งโอกาสและความเป็นธรรม และ

เป้าหมายที่ ๔) การเปลี่ยนผ่านการผลิตและบริโภคไปสู่ ความยั่งยืน

โดยทำให้ประเทศไทยมีระบบนิเวศที่สนับสนุนการค้าการลงทุนสามารถเป็นฐานการค้าการลงทุนที่สำคัญของภูมิภาค เพิ่มผลิตภาพและโอกาสของผู้ประกอบการไทยให้สามารถเชื่อมโยงกับห่วงโซ่มูลค่าระดับภูมิภาคและระดับโลกและยกระดับขีดความสามารถในการแข่งขันของประเทศทั้งภาคการผลิตและบริการสำคัญ ซึ่งมีความสอดคล้องกับยุทธศาสตร์ชาติภายใต้รัฐธรรมนูญแห่งราชอาณาจักรไทย พ.ศ. ๒๕๖๐ ในยุทธศาสตร์ชาติ ด้านความมั่นคง ในมิติความร่วมมือทางการพัฒนากับประเทศเพื่อนบ้าน ภูมิภาคโลก รวมถึงองค์กรภาครัฐ และที่มีไม่ภาครัฐ รวมทั้งยุทธศาสตร์ชาติด้านการสร้างความสามารถในการแข่งขัน ในมิติการพัฒนาอุตสาหกรรมและบริการแห่งอนาคต การพัฒนาโครงสร้างพื้นฐานเชื่อมโยงไทย เชื่อมโลก ที่มุ่งเน้นเชื่อมโยงโครงข่ายคมนาคมและ บริการโลจิสติกส์อย่างไร้รอยต่อ และการรักษาและเสริมเสถียรภาพทางเศรษฐกิจมหภาค ที่มุ่งเน้นการเชื่อมโยง การค้าการลงทุนของไทยกับต่างประเทศและขยายความร่วมมือทางการค้าการลงทุน และยุทธศาสตร์ชาติด้าน การสร้างการเติบโตบนคุณภาพชีวิตที่เป็นมิตรต่อสิ่งแวดล้อม ในมิติการสร้างการเติบโตอย่างยั่งยืนบนสังคมที่เป็น มิตรต่อสภาพภูมิอากาศ ที่มุ่งเน้นการลดการปล่อยก๊าซเรือนกระจกและ

สร้างสังคมคาร์บอนต่ำ ในขณะเดียวกัน ยังมีความเชื่อมโยงกับแผนแม่บทภายใต้ยุทธศาสตร์ชาติในประเด็นสำคัญ ได้แก่

๑) การต่างประเทศ ในการขยายความร่วมมือในด้านเศรษฐกิจ การค้า การคมนาคม และทรัพยากรมนุษย์ ทั้งในระดับทวิภาคีและพหุภาคีกับนานาชาติโดยเฉพาะในกลุ่มอนุภูมิภาคและภูมิภาคเอเชีย

๒) อุตสาหกรรมและ บริการแห่งอนาคต ที่ให้ความสำคัญกับการพัฒนาต่อยอดอุตสาหกรรมเป้าหมายของประเทศไปสู่อุตสาหกรรม อนาคตที่เติบโตเป็นเสาหลักของเศรษฐกิจไทยและการสร้างสภาพแวดล้อมที่เอื้ออำนวยต่อการพัฒนาของ อุตสาหกรรมและบริการ

๓) โครงสร้างพื้นฐาน ระบบโลจิสติกส์ และดิจิทัล โดยมุ่งเน้นการขยายขีดความสามารถ พัฒนาคุณภาพและประสิทธิภาพของโครงสร้างพื้นฐานด้านคมนาคมและระบบโลจิสติกส์ เพื่อยกระดับผลิตภาพของภาคการผลิตและบริการ ลดต้นทุนการผลิตและบริการที่แข่งขันได้ในระดับสากล สนับสนุนให้เกิดความเชื่อมโยงกับอนุภูมิภาคและภูมิภาคอย่างเป็นระบบ และ

๔) การเติบโตอย่างยั่งยืน โดยมุ่งเน้น ๖๗ การลดการปล่อยก๊าซเรือนกระจก ใช้ประโยชน์และสร้างการเติบโตบนฐานทรัพยากรธรรมชาติและสิ่งแวดล้อม และการลงทุนที่เป็นมิตรต่อสภาพภูมิอากาศในการพัฒนาโครงสร้างพื้นฐานของภาครัฐและภาคเอกชน

๒.๒ เป้าหมาย ตัวชี้วัด และค่าเป้าหมายของการพัฒนาระดับมหุุดหมาย

เป้าหมายที่ ๑ ไทยเป็นประตูการค้าการลงทุนในภูมิภาค

เป้าหมายที่ ๒ ไทยเป็นห่วงโซ่อุปทานของภูมิภาค

เป้าหมายที่ ๓ ไทยเป็นประตูและทางเชื่อมโครงข่ายคมนาคมและโลจิสติกส์ของภูมิภาค

๓. แผนที่กลยุทธ์

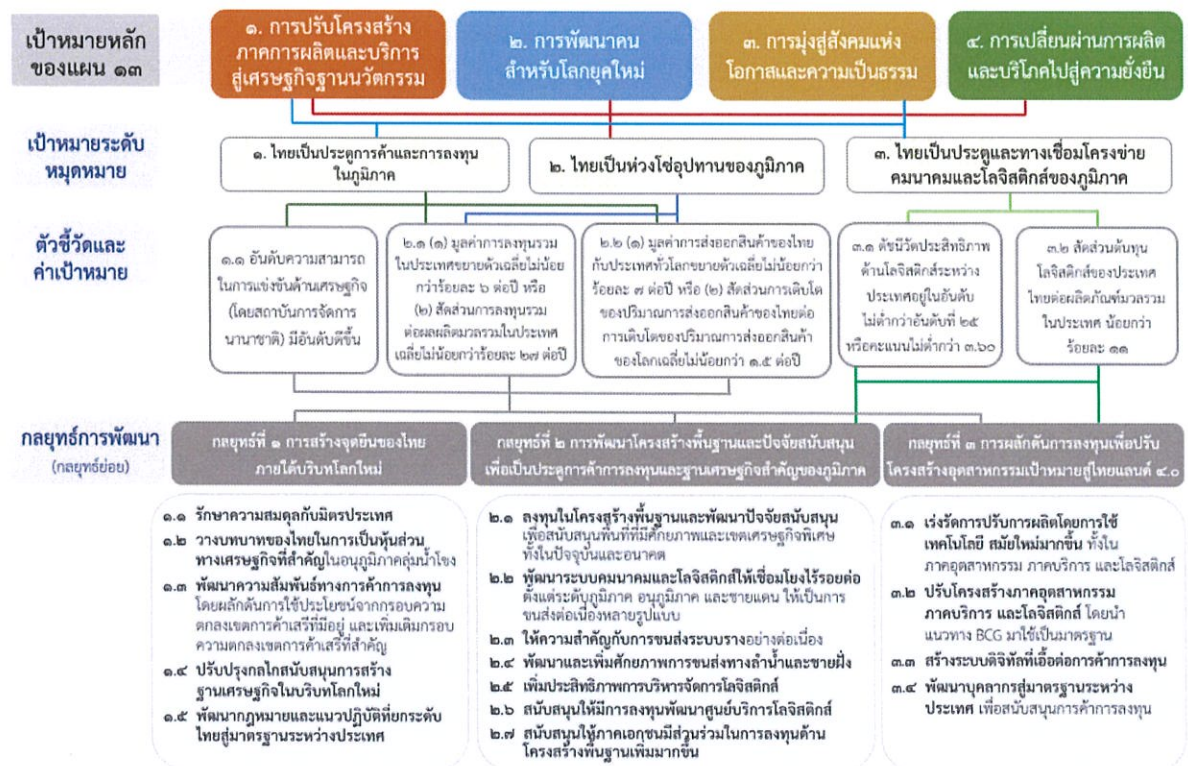

๔. กลยุทธ์การพัฒนา

กลยุทธ์ที่ ๑ การสร้างจุดยืนของไทยภายใต้บริบทโลกใหม่

กลยุทธ์ที่ ๒ การพัฒนาโครงสร้างพื้นฐานและปัจจัยสนับสนุนเพื่อเป็นประตูกำหนดการลงทุนและฐานเศรษฐกิจ สำคัญของภูมิภาค

กลยุทธ์ที่ ๓ การผลักดันการลงทุนเพื่อปรับโครงสร้างอุตสาหกรรมเป้าหมายสู่ไทยแลนด์ ๔.๐

หมุดหมายที่ ๒ ไทยเป็นศูนย์กลางอุตสาหกรรมอิเล็กทรอนิกส์อัจฉริยะและอุตสาหกรรมดิจิทัลของอาเซียน

๑. สถานการณ์การพัฒนาที่ผ่านมา

อุตสาหกรรมไฟฟ้าและอิเล็กทรอนิกส์เป็นอุตสาหกรรมสำคัญของประเทศไทยมายาวนานกว่า ๕๐ ปี และมีความสำคัญอย่างมากต่อเศรษฐกิจของประเทศ โดยปัจจุบันประเทศไทยส่งออกเครื่องใช้ไฟฟ้าและอุปกรณ์ อิเล็กทรอนิกส์เป็นอันดับที่ ๑๓ ของโลก และเป็นอันดับที่ ๔ ของอาเซียน มีมูลค่าการส่งออก ๑.๙ ล้านล้านบาท (หรือคิดเป็นสัดส่วนประมาณร้อยละ ๒๔.๓ ของมูลค่าการส่งออกสินค้าทั้งหมดของประเทศ) และก่อให้เกิดการจ้างงาน รวมทั้งสิ้นมากกว่า ๗๕๐,๐๐๐ คน อย่างไรก็ตาม อุตสาหกรรมไฟฟ้าและอิเล็กทรอนิกส์ของไทยส่วนใหญ่ ยังคงพึ่งพาการลงทุนโดยตรงจากต่างประเทศ และผู้ประกอบการไทยเป็นเพียงผู้รับจ้างประกอบที่ไม่มีเทคโนโลยี เป็นของตนเอง ทั้งยังขาดความเชื่อมโยงระหว่างการวิจัยและพัฒนากับการผลิตเชิงพาณิชย์ โดยการมีโครงสร้าง การผลิตที่พึ่งพาแรงงานสูงและใช้เงินลงทุนต่ำ ส่งผลให้อุตสาหกรรมไฟฟ้าและอิเล็กทรอนิกส์ของไทยยังไม่สามารถ ก้าวเป็นผู้นำตลาดของอาเซียน และไม่สามารถสร้างมูลค่าเพิ่มทางเศรษฐกิจให้แก่ประเทศได้เท่าที่ควร

๒. เป้าหมายการพัฒนา

๒.๑ ความเชื่อมโยงของหมุดหมายกับเป้าหมายหลักของแผนพัฒนาฯ ฉบับที่ ๑๓ และยุทธศาสตร์ชาติ หมุดหมายที่ ๒ มุ่งตอบสนองต่อเป้าหมายหลักของแผนพัฒนาฯ ฉบับที่ ๑๓ จำนวน ๓ เป้าหมาย ได้แก่

เป้าหมายที่ ๑) การปรับโครงสร้างภาคการผลิตและบริการสู่เศรษฐกิจฐานนวัตกรรม โดยการพัฒนาต่อยอดฐานอุตสาหกรรมอิเล็กทรอนิกส์ของประเทศไทยในปัจจุบันให้เป็นอุตสาหกรรมอิเล็กทรอนิกส์อัจฉริยะที่มุ่งเน้นการผลิตชิ้นส่วนประกอบที่สำคัญในห่วงโซ่อุปทานอาเซียน เป็นที่ต้องการของตลาดในอนาคต และมีมูลค่าสูง รวมถึงการพัฒนาความสามารถในการแข่งขันของอุตสาหกรรมดิจิทัล

เป้าหมายที่ ๒) การพัฒนา คนสำหรับโลกยุคใหม่ โดยการพัฒนากำลังคนที่มีทักษะที่สอดคล้องกับความต้องการของอุตสาหกรรมและบริการ ในอนาคต รวมถึงอุตสาหกรรมอิเล็กทรอนิกส์อัจฉริยะและอุตสาหกรรมและบริการดิจิทัลของประเทศ และ

เป้าหมายที่ ๕) การเสริมสร้างความสามารถของประเทศในการรับมือกับการเปลี่ยนแปลงและความเสี่ยงภายใต้ บริบทโลกใหม่ โดยการส่งเสริมการนำเทคโนโลยีดิจิทัลมาใช้ประโยชน์ในหลากหลายภาคส่วนและหลากหลายมิติ ซึ่งมีความสอดคล้องกับเป้าหมายตามยุทธศาสตร์ชาติด้านความมั่นคง ในมิติการพัฒนาคน เครื่องมือ เทคโนโลยี และระบบฐานข้อมูลขนาดใหญ่ให้มีความพร้อมสามารถรับมือภัยคุกคาม ควบคู่กับการป้องกันและแก้ไขปัญหา ความมั่นคงและความปลอดภัยทางไซเบอร์ ยุทธศาสตร์ชาติด้านการสร้างความสามารถในการแข่งขัน ในมิติ การพัฒนาอุตสาหกรรมและบริการแห่งอนาคตที่ให้ความสำคัญพัฒนาต่อยอดอุตสาหกรรมเป้าหมายของประเทศ ไปสู่อุตสาหกรรมอนาคตที่เติบโตเป็นเสาหลักของเศรษฐกิจไทยและการสร้างสภาพแวดล้อมที่เอื้ออำนวย ต่อการพัฒนาของอุตสาหกรรมและบริการ การพัฒนาโครงสร้างพื้นฐานด้านเทคโนโลยีที่มีคุณภาพ ครอบคลุม เพียงพอและเข้าถึงได้ทั้งในด้านพื้นที่และราคา และยุทธศาสตร์ชาติด้านการสร้างการเติบโตบนคุณภาพชีวิต ที่เป็นมิตรต่อสิ่งแวดล้อม ในมิติการสร้างการเติบโตอย่างยั่งยืนบนสังคมที่เป็นมิตรต่อสภาพภูมิอากาศ โดยเป็นการใช้ประโยชน์จากความก้าวหน้าทางเทคโนโลยีในการประกอบธุรกิจและดำเนินชีวิต เพื่อลดการปล่อย ก๊าซเรือนกระจกและสร้างสังคมคาร์บอนต่ำ

๒.๒ เป้าหมาย ตัวชี้วัด และค่าเป้าหมายของการพัฒนาระดับมหุ้ดหมาย

เป้าหมายที่ ๑ เศรษฐกิจดิจิทัลภายในประเทศมีการขยายตัวเพิ่มขึ้น

เป้าหมายที่ ๒ การส่งออกของอุตสาหกรรมอิเล็กทรอนิกส์อัจฉริยะของประเทศเพิ่มขึ้น

เป้าหมายที่ ๓ อุตสาหกรรมดิจิทัลและอุตสาหกรรมอิเล็กทรอนิกส์อัจฉริยะของประเทศมีความเข้มแข็งขึ้น

๓. แผนที่กลยุทธ์



๔. กลยุทธ์การพัฒนา

กลยุทธ์ที่ ๑ การขับเคลื่อนสังคมและเศรษฐกิจไทยด้วยดิจิทัล

กลยุทธ์ที่ ๒ การพัฒนาต่อยอดฐานอุตสาหกรรมไฟฟ้าและอิเล็กทรอนิกส์

กลยุทธ์ที่ ๓ อุตสาหกรรมดิจิทัลในประเทศที่สามารถแข่งขันได้

กลยุทธ์ที่ ๔ การพัฒนาระบบนิเวศเพื่อสนับสนุนการพัฒนาอุตสาหกรรมอิเล็กทรอนิกส์อัจฉริยะ อุตสาหกรรมและบริการดิจิทัล

หมุ้ดหมายที่ ๗ ไทยมีวิสาหกิจขนาดกลางและขนาดย่อมที่เข้มแข็ง มีศักยภาพสูง และสามารถแข่งขันได้

๑. สถานการณ์การพัฒนาที่ผ่านมา

วิสาหกิจขนาดกลางและขนาดย่อม เป็นผู้ประกอบการส่วนใหญ่ที่มีจำนวนมากกว่าร้อยละ ๙๙ ของจำนวนวิสาหกิจภายในประเทศไทย สร้างการจ้างงานสัดส่วนกว่าร้อยละ ๗๑.๘๖ ของจำนวนการจ้างงานรวมก่อให้เกิด มูลค่าเพิ่มแก่ระบบเศรษฐกิจโดยวัดจากผลิตภัณฑ์มวลรวมในประเทศของวิสาหกิจขนาดกลางและขนาดย่อม ณ ปี ๒๕๖๔ มีมูลค่ารวม ๕.๖ ล้านล้านบาท คิดเป็นสัดส่วนร้อยละ ๓๔.๖ ของผลิตภัณฑ์มวลรวมภายในประเทศ และมีอัตราการขยายตัวเฉลี่ยร้อยละ ๓.๔ ต่อปีในช่วง ๕ ปีแรก (พ.ศ. ๒๕๖๐-๒๕๖๔) ของแผนพัฒนาฯ ฉบับที่ ๑๒ อย่างไรก็ตาม การแพร่ระบาดของโควิด-๑๙ ตั้งแต่ในช่วงปลายปี ๒๕๖๒ ได้ส่งผลกระทบต่อหลายสาขา ธุรกิจลดลง ทำให้วิสาหกิจขนาดกลางและขนาดย่อม เผชิญปัญหาการขาดสภาพคล่องอย่างรุนแรง นำไปสู่การชะลอ การจ้างงาน หยุดกิจการชั่วคราว หรือแม้กระทั่งยุติกิจการแบบถาวร บริบทของโลกและสังคมที่เปลี่ยนแปลงไปอย่างรวดเร็วและรุนแรง ส่งผลให้วิสาหกิจขนาดกลางและขนาดย่อม ต้องเผชิญความท้าทายจากปัจจัยทั้งภายในและภายนอก และต้องเร่งปรับตัวให้เท่าทันเพื่อเพิ่มความสามารถในการแข่งขันของธุรกิจ โดยเฉพาะการเติบโตอย่างรวดเร็วไร้ขีดจำกัดของเทคโนโลยีกระตุ้นให้ผู้ประกอบการต้องเปลี่ยนผ่านรูปแบบการดำเนินธุรกิจไปสู่ธุรกิจที่พึ่งพาเทคโนโลยีมากขึ้น การเข้าสู่สังคมสูงวัย ส่งผล

ต่อการลดลงของจำนวนแรงงานและการเปลี่ยนแปลงพฤติกรรมของผู้บริโภคโดยหันไปใช้จ่ายเพื่อบริโภคสินค้าและบริการเกี่ยวกับสุขภาพเพิ่มมากขึ้น ในขณะที่การเปลี่ยนแปลงของสภาพภูมิอากาศอย่างฉับพลันทำให้ผลิตภัณฑ์จากธรรมชาติไม่สม่ำเสมอ ส่งผลให้ผู้บริโภคมีความตื่นตัวและบริโภคสินค้าและบริการที่ยั่งยืน เป็นมิตรกับสิ่งแวดล้อมมากยิ่งขึ้น นอกจากนี้ผลกระทบอย่างรุนแรงจากการแพร่ระบาดของโควิด-๑๙ ยังเป็นปัจจัย ผลักดันผู้ประกอบการให้เพิ่มความยืดหยุ่นในการทำธุรกิจและเปลี่ยนผ่านไปสู่การใช้เทคโนโลยีดิจิทัล เครื่องจักร และระบบอัตโนมัติ ผลงานวิจัยพัฒนาและนวัตกรรมเพื่อเพิ่มประสิทธิภาพและผลผลิตภาพ เชื่อมโยงธุรกิจเข้ากับห่วงโซ่คุณค่าโลกและลดการพึ่งพาดตลาดใดตลาดหนึ่งเป็นหลักอันเป็นการเพิ่มโอกาสทางธุรกิจและกระจาย ๘๑ ความเสี่ยง ในขณะที่ภาครัฐต้องเร่งปรับปรุงและยกระดับประสิทธิภาพระบบการส่งเสริมและพัฒนาวិสาหกิจ ขนาดกลางและขนาดย่อม ให้มีลักษณะมุ่งเป้าตอบโจทย์ผู้ประกอบการบนฐานความเข้าใจธุรกิจที่มี ความหลากหลาย จูงใจให้ผู้ประกอบการเข้าร่วมและได้รับการพัฒนาอย่างทั่วถึงและเท่าเทียม สามารถดำเนิน ธุรกิจได้อย่างเข้มแข็งและขยายขนาดธุรกิจได้

๒. เป้าหมายการพัฒนา

๒.๑ ความเชื่อมโยงของหมวดหมายกับเป้าหมายหลักของแผนพัฒนาฯ ฉบับที่ ๑๓ และยุทธศาสตร์ชาติ การส่งเสริมและพัฒนาวិสาหกิจขนาดกลางและขนาดย่อมไทยให้เข้มแข็ง มีศักยภาพสูง และสามารถ แข่งขันได้ เป็นแนวทางการพัฒนาที่สอดคล้องกับยุทธศาสตร์ชาติ โดยเฉพาะในยุทธศาสตร์ชาติด้านการสร้างความสามารถในการแข่งขันใน ๒ เป้าหมาย ได้แก่ ประเทศไทยเป็นประเทศที่พัฒนาแล้ว เศรษฐกิจเติบโตอย่างมีเสถียรภาพและยั่งยืน และประเทศไทยมีขีดความสามารถในการแข่งขันสูงขึ้น ในประเด็นการพัฒนาเศรษฐกิจ บนพื้นฐานผู้ประกอบการยุคใหม่ ผ่านการสร้างผู้ประกอบการอัจฉริยะยุคใหม่ที่มีทักษะและจิตวิญญาณของการเป็นผู้ประกอบการที่มีความสามารถในการแข่งขันและมีอัตลักษณ์ชัดเจน สามารถปรับตัวและประยุกต์ใช้ เครื่องมือและใช้ประโยชน์จากเทคโนโลยีดิจิทัลและนวัตกรรมในการประกอบธุรกิจ และได้รับการส่งเสริมให้เข้าถึง แหล่งเงินทุนและแหล่งเงินทุนทางเลือกด้วยการใช้ประโยชน์จากข้อมูลทั้งด้านการเงินและที่มีใช้การเงิน รวมทั้งสามารถเข้าถึงตลาดทั้งในและต่างประเทศทั้งทางออนไลน์และออฟไลน์ ที่เหมาะสมตามศักยภาพของผู้ประกอบการ โดยมีโอกาสเข้าถึงข้อมูลและได้รับการอำนวยความสะดวกและสนับสนุนให้สามารถเข้าถึงข้อมูล ระบบคลังข้อมูลและความรู้กลางของภาครัฐอย่างเท่าเทียมและทั่วถึง พร้อมทั้งยังสอดคล้องตามยุทธศาสตร์ชาติ ด้านการพัฒนาและเสริมสร้างศักยภาพทรัพยากรมนุษย์ ในเป้าหมายสังคมไทยมีสภาพแวดล้อมที่เอื้อและสนับสนุน ต่อการพัฒนาคอนตอลอดช่วงชีวิต ในประเด็นการกระตุ้นให้ภาคธุรกิจมีการบริหารจัดการอย่างมี ธรรมมาภิบาล โดยคำนึงถึงต้นทุนทางสังคมและกระตุ้นให้เกิดการประกอบธุรกิจเพื่อสังคม รวมทั้งยุทธศาสตร์ ชาติด้านการสร้าง โอกาสและความเสมอภาคทางสังคม ใน ๒ เป้าหมาย ได้แก่ การกระจายศูนย์กลางความ เจริญทางเศรษฐกิจ และสังคม เพิ่มโอกาสให้ทุกภาคส่วนเข้ามาเป็นกำลังของการพัฒนาประเทศในทุกระดับ และการเพิ่มขีด ความสามารถของชุมชนท้องถิ่นในการพัฒนา การพึ่งตนเองและการจัดการตนเองเพื่อสร้าง สังคมคุณภาพ ในประเด็นการปรับโครงสร้างเศรษฐกิจฐานรากเพื่อยกระดับเกษตรกรสู่การเป็นผู้ประกอบการ ธุรกิจขนาดกลาง และขนาดย่อมในภาคการเกษตรอีกด้วย นอกจากนี้ แนวทางการพัฒนาตามหมวดหมายที่ ๗ ไทยมีวิสาหกิจขนาดกลางและขนาดย่อมที่เข้มแข็ง มีศักยภาพสูง และสามารถแข่งขันได้ ยังสอดคล้องกับ เป้าหมายหลักของแผนพัฒนาฯ ฉบับที่ ๑๓ ใน

เป้าหมายที่ ๑) การปรับโครงสร้างภาคการผลิตและบริการสู่เศรษฐกิจฐานนวัตกรรม ในประเด็นภาค การผลิตและบริการ สำคัญได้รับการยกระดับให้มีขีดความสามารถในการแข่งขันที่สูงขึ้น เศรษฐกิจท้องถิ่นและ ผู้ประกอบการรายย่อย สามารถเชื่อมโยงกับห่วงโซ่มูลค่า และไทยมีระบบนิเวศที่สนับสนุนการค้าการลงทุน และการพัฒนานวัตกรรม ผ่านการสร้างและพัฒนาผู้ประกอบการวิสาหกิจขนาดกลางและขนาดย่อมในแต่ละ ภาคธุรกิจของประเทศให้ สามารถแข่งขันได้ อีกทั้งเชื่อมโยงผู้ประกอบการวิสาหกิจขนาดกลางและขนาดย่อม

กลยุทธ์ที่ ๔ การส่งเสริมการพัฒนา วิสาหกิจขนาดกลางและขนาดย่อม ให้เป็นผู้ประกอบการในยุคดิจิทัล

กลยุทธ์ที่ ๕ การยกระดับประสิทธิภาพกระบวนการส่งเสริมวิสาหกิจขนาดกลางและขนาดย่อมของภาครัฐ

กลยุทธ์ที่ ๖ การพัฒนาระบบนิเวศให้เอื้อต่อการสร้างธุรกิจสตาร์ทอัพ และผู้ประกอบการที่ขับเคลื่อนด้วยนวัตกรรม รวมทั้งให้เข้าถึงแหล่งเงินทุนที่เหมาะสม และเชื่อมโยงเข้าสู่เครือข่ายระดับโลก และยกระดับสู่ตลาดต่างประเทศ

กลยุทธ์ที่ ๗ การส่งเสริมวิสาหกิจเพื่อสังคมให้มีศักยภาพการดำเนินการในเชิงธุรกิจ

หมุดหมายที่ ๘ ไทยมีพื้นที่และเมืองอัจฉริยะที่น่าอยู่ ปลอดภัย เติบโตได้อย่างยั่งยืน

๑. สถานการณ์การพัฒน์ที่ผ่านมา

ผลการพัฒนาที่ผ่านมาภายใต้ยุทธศาสตร์ที่ ๙ ของแผนพัฒนาเศรษฐกิจและสังคมแห่งชาติ ฉบับที่ ๑๒ ซึ่งให้ความสำคัญกับการกระจายความเจริญและยกระดับรายได้ของประชาชน และลดการกระจุกตัวของการพัฒนาในกรุงเทพฯ ภาคกลาง และภาคตะวันออกไปสู่ภาคอื่น ๆ ของประเทศ ปรากฏว่าการพัฒนาของไทยยังไม่ประสบความสำเร็จเท่าที่ควร แม้ว่าการพัฒนาภาคส่วนใหญ่จะสามารถลดความไม่เสมอภาคในการกระจาย รายได้ลงได้ แต่การพัฒนายังคงกระจุกตัวอยู่ในพื้นที่กรุงเทพฯ ภาคกลาง และภาคตะวันออก โดยกรุงเทพฯ มีสัดส่วนมูลค่าผลิตภัณฑ์จังหวัดต่อผลิตภัณฑ์มวลรวมในประเทศสูงที่สุด และเป็นพื้นที่เดียวซึ่งมีสัดส่วนเพิ่มขึ้น จากร้อยละ ๓๒.๗ ในปี ๒๕๖๐ เป็นร้อยละ ๓๓.๘ ในปี ๒๕๖๒ ในขณะที่ภาคอื่น ๆ มีสัดส่วนมูลค่าผลิตภัณฑ์ภาค ต่อผลิตภัณฑ์มวลรวมในประเทศลดลง โดยภาคเหนือ ภาคตะวันออกเฉียงเหนือ ภาคใต้ และภาคใต้ชายแดน มีสัดส่วนมูลค่าผลิตภัณฑ์ต่อประเทศเพียงร้อยละ ๗.๗ ๙.๔ ๗.๙ และ ๐.๘ ตามลำดับ ในส่วนของการพัฒนาในระดับ พื้นที่ พบว่ามีความก้าวหน้าการดำเนินงานในทุกพื้นที่ โดยเขตพัฒนาเศรษฐกิจพิเศษชายแดน ๑๐ พื้นที่ นับตั้งแต่ ปี ๒๕๕๘ ถึงเดือนมิถุนายน ๒๕๖๔ มีมูลค่าการลงทุนที่ได้รับการส่งเสริมจากสำนักงานคณะกรรมการส่งเสริม การลงทุน (สกท.) รวม ๘,๖๕๘ ล้านบาท มีการจัดตั้งธุรกิจใหม่ในพื้นที่จำนวน ๔,๙๗๕ ราย มูลค่าทุนจดทะเบียน รวม ๙,๘๒๓.๐๓ ล้านบาท มีการจ้างงานแรงงานต่างด้าวตั้งแต่ปี ๒๕๖๐ ถึงเดือนพฤษภาคม ๒๕๖๔ จำนวนทั้งสิ้น ๔๕๖,๐๕๒ คน และมีการพัฒนาโครงสร้างพื้นฐานตั้งแต่ปี ๒๕๕๙ - ๒๕๖๔ วงเงินรวม ๔๗,๒๒๓.๔๕ ล้านบาท เช่น ทางหลวง อาคารท่าอากาศยาน สะพาน และด่านพรมแดน เป็นต้น สำหรับเขตพัฒนาพิเศษภาคตะวันออก มีมูลค่าการลงทุนที่ได้รับการส่งเสริมจาก สกท. ในปี ๒๕๕๙ - ๒๕๖๓ รวม ๑,๔๕๕,๑๒๑ ล้านบาท และ การพัฒนา ในระดับเมือง พบว่าประเทศไทยมีความเป็นเมืองเพิ่มมากขึ้น โดยในปี ๒๕๖๓ ประชากรในเขตเมือง (เทศบาล) มีประมาณ ๒๓ ล้านคน (ร้อยละ ๓๔.๔๗) เพิ่มขึ้นจากปี ๒๕๕๔ ซึ่งมีประชากรในเมืองประมาณ ๒๑ ล้านคน (ร้อยละ ๓๓.๙๑)

๒. เป้าหมายการพัฒนา

๒.๑ ความเชื่อมโยงของหมุดหมายกับเป้าหมายหลักของแผนพัฒนาฯ ฉบับที่ ๑๓ และยุทธศาสตร์ชาติ แผนพัฒนาฯ ฉบับที่ ๑๓ หมุดหมายที่ ๘ ไทยมีพื้นที่และเมืองอัจฉริยะที่น่าอยู่ ปลอดภัย เติบโต ได้อย่างยั่งยืน มีความเชื่อมโยงกับยุทธศาสตร์ชาติ(พ.ศ. ๒๕๖๑ - ๒๕๘๐) ใน ๓ ด้านหลัก ได้แก่ ยุทธศาสตร์ชาติ ด้านการสร้างความสามารถในการแข่งขัน ในเป้าหมาย ประเทศไทยเป็นประเทศที่พัฒนาแล้ว เศรษฐกิจเติบโต อย่างมีเสถียรภาพและยั่งยืน ยุทธศาสตร์ชาติด้านการสร้างโอกาสและความเสมอภาคทางสังคม ในเป้าหมาย การกระจายศูนย์กลางความเจริญทางเศรษฐกิจและสังคม เพิ่มโอกาสให้ทุกภาคส่วนเข้ามาเป็นกำลังของการพัฒนาประเทศในทุกกระดับ และการเพิ่มขีดความสามารถของชุมชนท้องถิ่นในการพัฒนา การพึ่งตนเองและการจัดการ ตนเองเพื่อสร้างสังคมคุณภาพ และยุทธศาสตร์ชาติด้านการสร้างการเติบโตบนคุณภาพชีวิตที่เป็นมิตรต่อ สิ่งแวดล้อม ในเป้าหมาย การใช้ประโยชน์และสร้างการเติบโตบนฐานทรัพยากรธรรมชาติและสิ่งแวดล้อม

ให้สมดุล ภายในขีดความสามารถของระบบนิเวศ นอกจากนี้ แผนกลยุทธ์ของหมุดหมายที่ ๘ ยังสนับสนุน ๕ เป้าหมาย หลักของแผนพัฒนาฯ ฉบับที่ ๑๓ ดังนี้

เป้าหมายที่ ๑) การปรับโครงสร้างการผลิตสู่เศรษฐกิจฐานนวัตกรรม โดยสร้างเศรษฐกิจท้องถิ่นและยกระดับผู้ประกอบการให้สามารถเชื่อมโยงกับห่วงโซ่มูลค่าของภาคการผลิต ระดับประเทศ กระจายผลประโยชน์สู่เศรษฐกิจฐานราก

เป้าหมายที่ ๒) การพัฒนาคนสู่โลกยุคใหม่ โดยมุ่งเน้น การพัฒนากำลังคนให้มีคุณภาพสอดคล้องกับความต้องการตลาดแรงงานและส่งเสริมความมั่นคงในชีวิตของ ประชาชนผ่านการพัฒนาพื้นที่และเมือง

เป้าหมายที่ ๓) การมุ่งสู่สังคมแห่งโอกาสและความเป็นธรรม โดยมุ่ง พัฒนาเมืองให้น่าอยู่และมีคุณภาพชีวิตที่ดีสำหรับประชาชนทุกกลุ่มอย่างทั่วถึง โดยคำนึงถึงภูมินิเวศ

เป้าหมายที่ ๔) การเปลี่ยนผ่านการผลิตและบริโภคไปสู่ความยั่งยืน โดยมุ่งเน้นให้เมืองใช้ทรัพยากรอย่างประหยัด และมีประสิทธิภาพ ลดการสร้างขยะและมลพิษ เพื่อสุขภาพอนามัยของประชาชนทุกกลุ่ม และ

เป้าหมายที่ ๕) การเสริมสร้างความสามารถของประเทศในการรับมือกับการเปลี่ยนแปลงและความเสี่ยงภายใต้บริบทโลก ใหม่ โดยส่งเสริมให้เมืองยกระดับสู่การเป็นเมืองอัจฉริยะ เป็นการเปลี่ยนผ่านไปสู่ภาครัฐดิจิทัลในระดับท้องถิ่น รวมทั้งผลักดันให้เมืองเตรียมความพร้อมในการรับมือกับภัยพิบัติและมีความสามารถในการปรับตัว ต่อการเปลี่ยนแปลงทุกรูปแบบ

๒.๒ เป้าหมาย ตัวชี้วัด และค่าเป้าหมายของการพัฒนาระดับหมุดหมาย

เป้าหมายที่ ๑ การเจริญเติบโตทางเศรษฐกิจของภาคและการลงทุนในเขตเศรษฐกิจพิเศษขยายตัวเพิ่มขึ้น

เป้าหมายที่ ๒ ความไม่เสมอภาคในการกระจายรายได้ของภาคลดลง

เป้าหมายที่ ๓ การพัฒนาเมืองให้มีความน่าอยู่ อย่างยั่งยืน มีความพร้อมในการรับมือและปรับตัวต่อการเปลี่ยนแปลงทุกรูปแบบ เพื่อให้ประชาชนทุกกลุ่มมีคุณภาพชีวิตที่ดีอย่างทั่วถึง

๓. แผนที่กลยุทธ์



๓. กลยุทธ์การพัฒนา

กลยุทธ์ที่ ๑ การสร้างความเข้มแข็งเศรษฐกิจฐานราก

กลยุทธ์ที่ ๒ การส่งเสริมกลไกความร่วมมือภาครัฐ เอกชน ประชาชน และประชาสังคมเพื่อการพัฒนาพื้นที่และเมือง

กลยุทธ์ที่ ๓ การสร้างความพร้อมด้านโครงสร้างพื้นฐาน โลจิสติกส์ และดิจิทัลรองรับพื้นที่เศรษฐกิจหลักและเมือง

กลยุทธ์ที่ ๔ การเสริมสร้างความเข้มแข็งในการบริหารจัดการพื้นที่และเมือง

หมุดหมายที่ ๙ ไทยมีความยากจนข้ามรุ่นลดลง และมีความคุ้มครองทางสังคมที่เพียงพอ เหมาะสม

๑. สถานการณ์การพัฒนาที่ผ่านมา

ความยากจนข้ามรุ่นเป็นปัญหาเชิงโครงสร้างที่เรื้อรังมาตั้งแต่อดีต สืบเนื่องถึงปัจจุบัน และมีแนวโน้มทวีความรุนแรงขึ้นในอนาคต แม้ว่าสัดส่วนคนจนของไทยจะลดลงอย่างต่อเนื่อง แต่ยังคงมีคนจนจำนวนหนึ่ง ที่ติดอยู่กับดักความยากจนมาเป็นเวลานาน โดยขาดโอกาสที่จะได้รับผลประโยชน์จากการเจริญเติบโตทางเศรษฐกิจ และต้องส่งต่อความยากจนไปสู่ลูกหลาน โดยข้อมูลจากระบบบริหารจัดการข้อมูลการพัฒนาดคนแบบชี้เป้า ปี ๒๕๖๕ พบว่า ครั้วเรือนที่มีแนวโน้มจะตกอยู่ในความยากจนข้ามรุ่น หรือเรียกโดยย่อว่า ครั้วเรือนยากจนข้ามรุ่น ๒ มีจำนวนถึงประมาณ ๕๙๗,๒๔๘ ครั้วเรือน หรือประมาณร้อยละ ๑๕ ของครั้วเรือนที่มีเด็กและเยาวชนเป็นสมาชิก นอกจากนี้ จำนวนของครั้วเรือนยากจนข้ามรุ่นยังมีแนวโน้มเพิ่มสูงขึ้นจากผลของการแพร่ระบาดของโควิด-๑๙ ที่คาดว่าจะนำไปสู่การเจริญเติบโตทางเศรษฐกิจที่ตกต่ำต่อเนื่องยาวนาน อันจะส่งผลให้โอกาสในการหลุดพ้นจากกับดักความยากจนยากยิ่งขึ้น

นอกจากความเพียงพอและความครอบคลุมของความคุ้มครองทางสังคมที่จำเพาะในแต่ละช่วงวัยแล้ว ความคุ้มครองทางสังคมของไทยในภาพรวมยังขาดการพัฒนาเชิงระบบ เนื่องจากการจัดความคุ้มครองทางสังคมดำเนินงานโดยหลายหน่วยงาน โดยที่แต่ละหน่วยงานมีการดำเนินงานอย่างแยกส่วน ขาดการบูรณาการ ตั้งแต่ระดับนโยบาย ระดับปฏิบัติจนถึงระดับฐานข้อมูล ส่งผลให้ระดับสิทธิประโยชน์ยังไม่เพียงพอ ในบางกลุ่มเป้าหมาย อีกทั้งยังขาดการติดตามประเมินผล ซึ่งอาจทำให้เกิดการสูญเสียงบประมาณไปกับโครงการที่มีผลกระทบต่ำ จนส่งผลกระทบต่อความยั่งยืนทางการคลัง นอกจากนี้ ยังขาดการเตรียมความพร้อมระบบการให้ความช่วยเหลือในภาวะวิกฤต ส่งผลให้การช่วยเหลือล่าช้า ไม่ตรงกลุ่มเป้าหมาย และไม่มีประสิทธิภาพ

๒. เป้าหมายการพัฒนา

๒.๑ ความเชื่อมโยงของหมุดหมายกับเป้าหมายหลักของแผนพัฒนาฯ ฉบับที่ ๑๓ และยุทธศาสตร์ชาติหมุดหมายที่ ๙ มุ่งตอบสนองต่อเป้าหมายหลักของแผนพัฒนาฯ ฉบับที่ ๑๓ จำนวน ๒ เป้าหมาย ได้แก่

เป้าหมายที่ ๒) การพัฒนาคนสำหรับโลกยุคใหม่ ในด้านการสร้างหลักประกันและความคุ้มครองทางสังคม เพื่อให้คนไทยมีความมั่นคงในชีวิต และ

เป้าหมายที่ ๓) การมุ่งสู่สังคมแห่งโอกาสและความเป็นธรรม โดยการสนับสนุนให้กลุ่มเปราะบางและผู้ด้อยโอกาสมีโอกาสนในการเลื่อนขั้นทางเศรษฐกิจและสังคมสูงขึ้น นอกจากนี้ หมุดหมายที่ ๙ ยังมีความสอดคล้องกับเป้าหมายตามยุทธศาสตร์ชาติใน ๒ ด้าน ได้แก่ ยุทธศาสตร์ชาติ ด้านการพัฒนาและเสริมสร้างศักยภาพทรัพยากรมนุษย์ ในประเด็นเป้าหมาย สังคมไทยมีสภาพแวดล้อมที่ เอื้อและสนับสนุนต่อการพัฒนาคนตลอดช่วงชีวิต และ ยุทธศาสตร์ชาติด้านการสร้างโอกาสและความเสมอภาค ทางสังคมใน ๒ ประเด็นเป้าหมาย คือ สร้างความเป็นธรรมและลดความเหลื่อมล้ำในทุกมิติ และกระจายศูนย์กลาง ความเจริญทางเศรษฐกิจและสังคม เพื่อเพิ่มโอกาสให้ทุกภาคส่วนเข้ามาเป็นกำลังของการพัฒนาประเทศในทุกระดับ

๒.๒ เป้าหมาย ตัวชี้วัด และค่าเป้าหมายของการพัฒนาระดับมหุดมหาย
 เป้าหมายที่ ๑ ครั้วเรือนที่มีแนวโน้มกลายเป็นครั้วเรือนยากจนข้ามรุ่น มีโอกาสในการเลื่อนสถานะทางเศรษฐกิจและสังคม จนสามารถหลุดพ้นจากความยากจนได้อย่างยั่งยืน
 เป้าหมายที่ ๒ คนทุกช่วงวัยได้รับความคุ้มครองทางสังคมที่เพียงพอต่อการดำรงชีวิต

๓. แผนที่กลยุทธ์

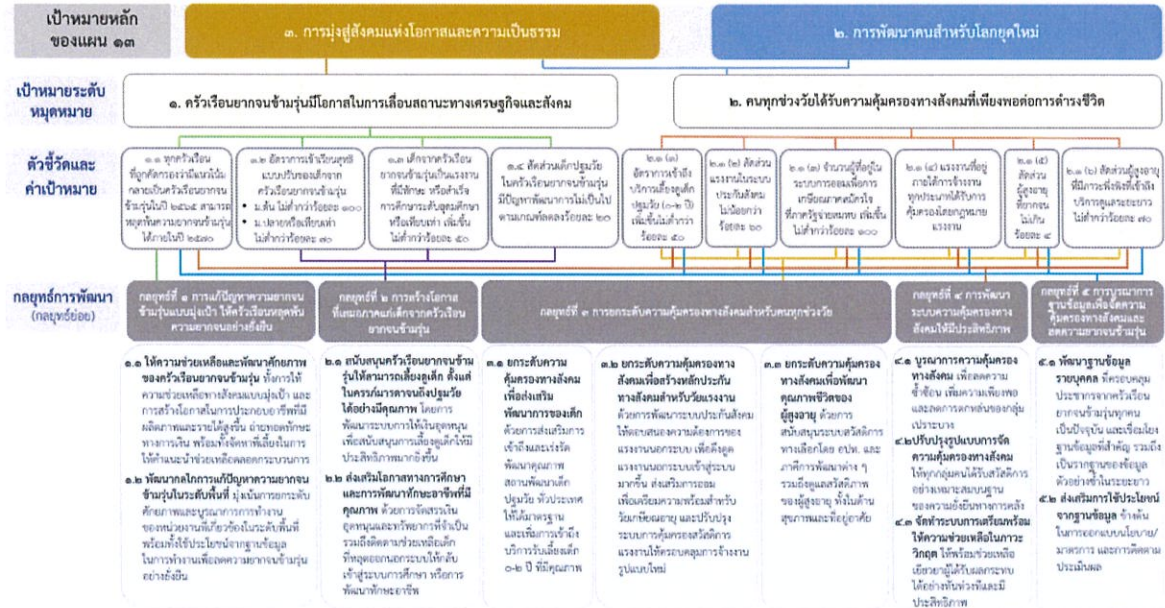

๔. กลยุทธ์การพัฒนา

- กลยุทธ์ที่ ๑ การแก้ปัญหาความยากจนข้ามรุ่นแบบมุ่งเป้าให้ครั้วเรือนหลุดพ้นความยากจนอย่างยั่งยืน
- กลยุทธ์ที่ ๒ การสร้างโอกาสที่เสมอภาคแก่ได้กจากครั้วเรือนยากจนข้ามรุ่น
- กลยุทธ์ที่ ๓ การยกระดับความคุ้มครองทางสังคมสำหรับคนทุกช่วงวัย
- กลยุทธ์ที่ ๔ การพัฒนาระบบความคุ้มครองทางสังคมให้มีประสิทธิภาพ
- กลยุทธ์ที่ ๕ การบูรณาการฐานข้อมูลเพื่อลดความยากจนข้ามรุ่นและจัดความคุ้มครองทางสังคม

มหุดมหายที่ ๑๐ ไทยมีเศรษฐกิจหมุนเวียนและสังคมคาร์บอนต่ำ

๑. สถานการณ์การพัฒนาที่ผ่านมา

การสร้างการขยายตัวทางเศรษฐกิจตลอดช่วงที่ผ่านมาพึ่งพิงการใช้วัตถุดิบและสินค้าขั้นกลางในเกณฑ์สูง ในขณะที่ประสิทธิภาพการใช้ทรัพยากรในการผลิตสินค้าและบริการยังอยู่ในระดับต่ำ โดยข้อมูลปี ๒๕๖๒ สัดส่วนค่าใช้จ่ายขั้นกลางต่อมูลค่าผลผลิตรวม ที่ร้อยละ ๖๑.๘๕ สูงกว่าสัดส่วนของประเทศญี่ปุ่นและสาธารณรัฐเกาหลี ที่มีค่าร้อยละ ๔๖.๓๘ (ปี ๒๕๕๙) และ ๕๘.๖๕ (ปี ๒๕๖๑) ตามลำดับ รวมถึงข้อมูลรายงานของคณะกรรมการ เศรษฐกิจและสังคมของเอเซียและแปซิฟิกแห่งสหประชาชาติชี้ให้เห็นว่าปริมาณการใช้วัสดุภายในประเทศ ของประเทศไทยในปี ๒๕๕๙ (ค.ศ.๒๐๑๖) อยู่ที่ ๒.๐๖ กิโลกรัมต่อเหรียญสหรัฐ มีค่าสูงกว่าค่าเฉลี่ยของ กลุ่มประเทศในเอเซียแปซิฟิกและค่าเฉลี่ยของกลุ่มองค์การเพื่อความร่วมมือและการพัฒนาทางเศรษฐกิจ แสดงให้เห็นว่าประสิทธิภาพของการใช้ทรัพยากรพื้นฐาน (ชีวมวล โลหะ อโลหะ และพลังงานฟอสซิล) ต่อการพัฒนาเศรษฐกิจของไทยยังต่ำ มีการใช้อย่างสิ้นเปลือง และสร้างมูลค่าเพิ่มได้น้อยกว่าที่ควร ความท้าทายในการขับเคลื่อนมหุดมหาย การลดลงของความอุดมสมบูรณ์ของทรัพยากรธรรมชาติ ปัญหาสิ่งแวดล้อมและมลพิษที่ทวีความรุนแรงมากขึ้น และแนวโน้มการเพิ่มขึ้นของการปล่อยก๊าซเรือนกระจกอย่างต่อเนื่อง เป็นปัญหาท้าทายที่สำคัญต่อการบรรลุเป้าหมายการพัฒนาที่ยั่งยืนที่สังคมไทยและประชาคมโลกตระหนักและให้ความสำคัญมากขึ้น รวมทั้งเป็นปัจจัยกำหนดความสำเร็จที่สำคัญต่อการบรรลุวิสัยทัศน์

มั่นคง มั่งคั่ง ยั่งยืน ของการพัฒนาภายใต้ยุทธศาสตร์ชาติ สอดคล้องกับการดำเนินงานของรัฐบาล ที่ได้ให้ความสำคัญ กับการขับเคลื่อนโมเดลการพัฒนาเศรษฐกิจชีวภาพ เศรษฐกิจหมุนเวียน เศรษฐกิจสีเขียว เพื่อเป้าหมายการพัฒนาที่ยั่งยืน การขับเคลื่อนการแก้ไขปัญหามลพิษด้านฝุ่นละออง การขับเคลื่อนแผนที่นำทางการจัดการขยะพลาสติก (พ.ศ. ๒๕๖๑ – ๒๕๗๓) และแผนปฏิบัติการด้านการจัดการขยะพลาสติก ระยะที่ ๑ (พ.ศ. ๒๕๖๑ – ๒๕๖๕) รวมทั้งได้ระบุเป้าหมายการลดการปล่อยก๊าซเรือนกระจกในการมีส่วนร่วมลดก๊าซเรือนกระจกที่ประเทศกำหนด ตามความตกลงปารีส ขั้นต่ำที่ร้อยละ ๒๐ – ๒๕ จากปริมาณก๊าซเรือนกระจกปกติที่คาดว่าจะเกิดขึ้นในปี ๒๕๗๓ (ค.ศ. ๒๐๓๐) นอกจากนี้ ประเทศไทยกำลังอยู่ในระหว่างการจัดทำยุทธศาสตร์ระยะยาวในการพัฒนาแบบปล่อย ก๊าซเรือนกระจกต่ำของประเทศไทยในการมุ่งสู่การปล่อยก๊าซเรือนกระจกสุทธิเป็นศูนย์ โดยคาดการณ์ประเทศไทย จะปล่อยก๊าซเรือนกระจกสูงสุด ในช่วงปี พ.ศ. ๒๕๗๓ – ๒๕๘๓ (ค.ศ. ๒๐๓๐ – ๒๐๔๐) อย่างไรก็ตาม การพัฒนา เศรษฐกิจชีวภาพ เศรษฐกิจหมุนเวียน เศรษฐกิจสีเขียวยังต้องการการขับเคลื่อนโดยการบูรณาการจาก ทุกภาคส่วนและในทุกระดับของแผนที่เกี่ยวข้อง ในขณะที่การลดการปล่อยก๊าซเรือนกระจกในระดับที่สูงขึ้น และสอดคล้องกับกระแสโลกยังเป็นเรื่องที่มีความท้าทาย รวมทั้งต้องการแนวทางและการขับเคลื่อน อย่างเป็นรูปธรรมและมีความสอดคล้องกับเป้าหมายการพัฒนาในด้านอื่น ๆ

๒. เป้าหมายการพัฒนา

๒.๑ ความเชื่อมโยงของหมุดหมายกับเป้าหมายหลักของแผนพัฒนาฯ ฉบับที่ ๑๓ และยุทธศาสตร์ชาติ หมุดหมายที่ ๑๐ มีความสอดคล้องกับเป้าหมายหลักของแผนพัฒนาเศรษฐกิจและสังคมแห่งชาติ ฉบับที่ ๑๓ จำนวน ๔ เป้าหมาย ได้แก่

เป้าหมายที่ ๑) การปรับโครงสร้างภาคการผลิตและบริการสู่เศรษฐกิจฐานนวัตกรรม ที่มุ่งยกระดับขีดความสามารถในการแข่งขันให้สูงขึ้น ด้วยการใช้องค์ความรู้ ความคิดสร้างสรรค์ และนวัตกรรม

เป้าหมายที่ ๓) การมุ่งสู่สังคมแห่งโอกาสและความเป็นธรรม เพื่อการสร้างโอกาสและการกระจายรายได้สู่ชุมชน

เป้าหมายที่ ๔) การเปลี่ยนผ่านการผลิตและบริโภคไปสู่ความยั่งยืน โดยเน้นการใช้ทรัพยากรธรรมชาติในการผลิตและบริโภคอย่างมีประสิทธิภาพและสอดคล้องกับขีดความสามารถในการรองรับของระบบนิเวศ และ

เป้าหมายที่ ๕) การเสริมสร้างความสามารถของประเทศในการรับมือกับการเปลี่ยนแปลง และความเสียหายใต้บริบทโลกใหม่ โดยเฉพาะประเด็นการเปลี่ยนแปลงสภาพภูมิอากาศ ๑๐๗ นอกจากนี้ หมุดหมายที่ ๑๐ ไทยมีเศรษฐกิจหมุนเวียนและสังคมคาร์บอนต่ำมีความเชื่อมโยง กับยุทธศาสตร์ชาติ (พ.ศ. ๒๕๖๑ – ๒๕๘๐) โดยสอดคล้องกับเป้าหมายของยุทธศาสตร์ชาติ ๓ ด้าน ได้แก่ ยุทธศาสตร์ชาติด้านความมั่นคง ในด้านการรักษาความมั่นคงและผลประโยชน์ทางทรัพยากรธรรมชาติและ สิ่งแวดล้อมทั้งทางบกและทางทะเล เพื่อให้มีความอุดมสมบูรณ์ และให้ผลประโยชน์ได้อย่างยั่งยืน ยุทธศาสตร์ชาติ ด้านการสร้างขีดความสามารถในการแข่งขัน ในการอุตสาหกรรมและบริการแห่งอนาคต ขับเคลื่อนประเทศไทย ด้วยนวัตกรรมและเทคโนโลยีแห่งอนาคต สร้างระบบนิเวศอุตสาหกรรมและบริการที่เหมาะสม และสนับสนุน การพัฒนาอุตสาหกรรมและบริการอย่างยั่งยืน และยุทธศาสตร์ชาติด้านการสร้างความเติบโตบนคุณภาพชีวิตที่เป็นมิตรกับสิ่งแวดล้อม ลดการปล่อยก๊าซเรือนกระจกและสร้างสังคมคาร์บอนต่ำ สนับสนุนการลงทุนในโครงสร้าง พื้นฐานที่เป็นมิตรกับสิ่งแวดล้อม พัฒนา และใช้นวัตกรรมและเทคโนโลยีเพื่อลดมลพิษและผลกระทบต่อสิ่งแวดล้อม

๒.๒ เป้าหมาย ตัวชี้วัด และค่าเป้าหมายของการพัฒนาระดับหมุดหมาย

เป้าหมายที่ ๑ การเพิ่มมูลค่าจากเศรษฐกิจหมุนเวียน และการใช้ทรัพยากรอย่างมีประสิทธิภาพ

เป้าหมายที่ ๒ การอนุรักษ์ ฟื้นฟูและใช้ประโยชน์จากทรัพยากรธรรมชาติอย่างยั่งยืน

เป้าหมายที่ ๓ การสร้างสังคมคาร์บอนต่ำและยั่งยืน

๓. แผนที่กลยุทธ์

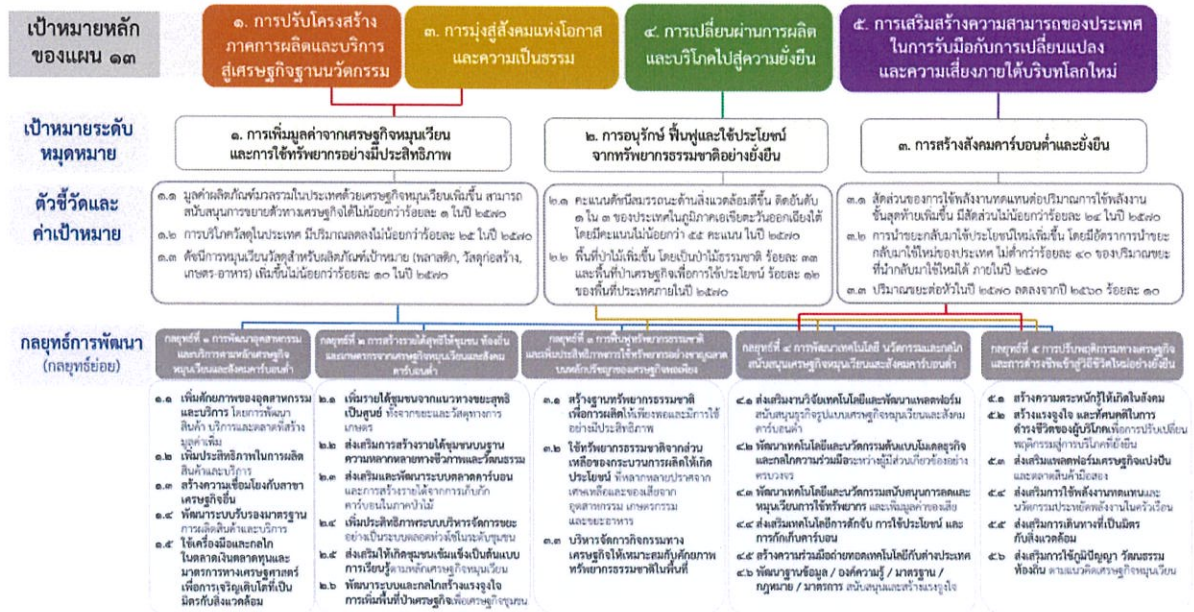

๔. กลยุทธ์การพัฒนา

- กลยุทธ์ที่ ๑ การพัฒนาอุตสาหกรรมและบริการตามหลักเศรษฐกิจหมุนเวียนและสังคมคาร์บอนต่ำ
- กลยุทธ์ที่ ๒ การสร้างรายได้สู่ผู้ใช้ประโยชน์ ท้องถิ่น และเกษตรกร จากเศรษฐกิจหมุนเวียนและสังคมคาร์บอนต่ำ
- กลยุทธ์ที่ ๓ การฟื้นฟูทรัพยากรธรรมชาติและเพิ่มประสิทธิภาพการใช้ทรัพยากรอย่างชาญฉลาดบนหลักปรัชญาของเศรษฐกิจพอเพียง
- กลยุทธ์ที่ ๔ การพัฒนาเทคโนโลยี นวัตกรรมและกลไกสนับสนุนเศรษฐกิจหมุนเวียนและสังคมคาร์บอนต่ำ
- กลยุทธ์ที่ ๕ การปรับพฤติกรรมทางเศรษฐกิจและการดำรงชีพเข้าสู่วิถีชีวิตใหม่อย่างยั่งยืน

หมุดหมายที่ ๑๑ ไทยสามารถลดความเสี่ยงและผลกระทบจากภัยธรรมชาติและการเปลี่ยนแปลงสภาพภูมิอากาศ

๑. สถานการณ์การพัฒนาด้านภูมิอากาศ

การเพิ่มขึ้นของประชากร การขยายถิ่นฐานที่อยู่ และการพัฒนาทางกายภาพได้ทำลายความสมดุลของสิ่งแวดล้อม รวมถึงการเปลี่ยนแปลงสภาพภูมิอากาศ ส่งผลให้เกิดภัยพิบัติทางธรรมชาติทั่วโลก ขึ้นบ่อยครั้งสำหรับประเทศไทยเผชิญปัญหาภัยธรรมชาติหลากหลายประเภทและบ่อยครั้ง อาทิ พายุหมุนเขตร้อน พายุฝนฟ้าคะนอง หรือพายุฤดูร้อน คลื่นพายุซัดฝั่ง ดินโคลนถล่ม อุทกภัย ภัยแล้ง ไฟป่าและหมอกควัน แผ่นดินไหว คลื่นสึนามิ ข้อมูลจากรายงานความเสี่ยงด้านภูมิอากาศโลก ปีค.ศ. ๒๐๒๐ ระบุว่า ประเทศไทย จัดอยู่ในกลุ่มประเทศที่มีความเสี่ยงสูงต่อผลกระทบจากการเปลี่ยนแปลงสภาพภูมิอากาศเป็นอันดับ ๘ โดยในช่วง ๒๐ ปีที่ผ่านมา ประเทศไทยได้เกิดภัยธรรมชาติจำนวนถึง ๑๔๗ ครั้ง โดยเฉพาะในปี ๒๕๕๗ เกิดเหตุการณ์คลื่นสึนามิซัดถล่มชายฝั่งอันดามันของประเทศไทย ปี ๒๕๕๔ เกิดเหตุการณ์มหาอุทกภัย และ ปี ๒๕๕๗ เกิดแผ่นดินไหวขนาดความรุนแรง ๖.๓ ที่จังหวัดเชียงราย ขณะเดียวกัน รายงานความเสี่ยงโลกปี๒๐๒๐ จัดอันดับให้ประเทศไทยเป็นประเทศที่มีความเสี่ยงในลำดับที่ ๙๐ จากการประเมินทั้งหมด ๑๘๑ ประเทศ โดยมีค่าดัชนีความเสี่ยงโดยรวมในระดับที่ ๓ (ปานกลาง) จากความเสี่ยงทั้งหมด ๕ ระดับ โดยในรายละเอียดพบว่าประเทศไทยมีความอ่อนแอ อยู่ในระดับสูง มีความเปราะบาง อยู่ในระดับปานกลาง อันเนื่องมาจากจุดอ่อน

ด้านความสามารถในการปรับตัว อยู่ในเกณฑ์ต่ำ และความสามารถในการรับมือ อยู่ในระดับปานกลาง แม้ว่าความอ่อนไหวต่อความเสี่ยงจะอยู่ในระดับต่ำก็ตาม

การจัดการและป้องกันสาธารณภัย มีการวางแนวทางเพื่อบริหารจัดการหรือป้องกันภัยพิบัติทางธรรมชาติ อย่างเป็นระบบ ตั้งแต่ก่อนเกิดเหตุ ระหว่างเกิดเหตุ และหลังจากเกิดเหตุจนครบกระบวนการ แม้กระนั้นก็ตาม การช่วยเหลือและแก้ไขปัญหาภัยพิบัติทางธรรมชาติของหน่วยงานต่าง ๆ ยังคงมีอุปสรรคและความท้าทาย หลายมิติ โดยเฉพาะอย่างยิ่งขีดความสามารถในการจัดการกับภัยพิบัติทางธรรมชาติที่มีความรุนแรงสูงยังคงค่อนข้าง จำกัด และแม้ว่าภัยธรรมชาติที่เกิดขึ้นในประเทศส่วนใหญ่เป็นภัยซึ่งคาดการณ์ล่วงหน้าได้ แต่หน่วยงานให้ ความสำคัญกับมาตรการเชิงรับในการให้ความช่วยเหลือเยียวยาผู้ได้รับผลกระทบและการฟื้นฟูตามบทบาทภารกิจ ภายใต้งบประมาณที่หน่วยงานได้รับ การจัดสรรงบประมาณของภาครัฐยังไม่ได้ให้ความสำคัญกับมาตรการ ในการจัดการเชิงรุก อาทิการเตรียมความพร้อม การป้องกันและลดผลกระทบล่วงหน้าก่อนที่จะเกิดภัยธรรมชาติ เนื่องจากผลลัพธ์เชิงปริมาณที่เกิดจากมาตรการเชิงรุกค่อนข้างวัดได้ยาก ด้านการรับมือกับปัญหาการเปลี่ยนแปลง สภาพภูมิอากาศ บางภาคส่วนของสังคมไทยเริ่มมีความตื่นตัวมากขึ้น แต่การขับเคลื่อนหรือผลักดันมาตรการ ให้เกิดผลยังเป็นไปอย่างล่าช้า ท่ามกลางข้อมูลบ่งชี้ว่า ประเทศไทยมีความอ่อนไหวต่อความเสี่ยงจากภัยธรรมชาติ และการเปลี่ยนแปลงสภาพภูมิอากาศในเกณฑ์สูง ในขณะที่มีขีดจำกัดในด้านความสามารถในการรับมือกับภัยและ การปรับตัวต่อสภาวะการณ์และความเสี่ยง จึงมีความจำเป็นเร่งด่วนที่ประเทศไทยต้องลดความอ่อนไหว รวมทั้ง สร้างขีดความสามารถในการรับมือกับความเสียหาย และเพิ่มความสามารถในการปรับตัวต่อภัยธรรมชาติและ การเปลี่ยนแปลงสภาพภูมิอากาศ ซึ่งจะเป็นประเด็นการพัฒนาที่สำคัญในช่วงแผนพัฒนาฯ ฉบับที่ ๑๓ เพื่อลด และป้องกันผลกระทบจากภัยธรรมชาติและ การเปลี่ยนแปลงสภาพภูมิอากาศที่จะเกิดขึ้นกับเศรษฐกิจ สังคม สิ่งแวดล้อม และความมั่นคงของประเทศ โดยเฉพาะภายใต้สภาพแวดล้อมที่การเปลี่ยนแปลงสภาพภูมิอากาศและ ๑๑๕ ภัยธรรมชาติมีแนวโน้มทวีความรุนแรงมากขึ้น ประกอบกับประเทศเศรษฐกิจหลักให้ความสำคัญกับการสร้าง ความร่วมมือในการลดการปล่อยก๊าซเรือนกระจกและภาวะโลกร้อน และนำประเด็นการค้าการลงทุนระหว่าง ประเทศมาใช้เป็นเครื่องมือในการบรรลุเป้าหมายด้านการลดก๊าซเรือนกระจกมากขึ้น รวมทั้งการเข้าสู่สังคมสูงวัย และข้อจำกัดทางการคลังที่ทำให้ประชาชนและสังคมไทยมีความเปราะบางต่อผลกระทบจากภัยธรรมชาติและ การเปลี่ยนแปลงสภาพภูมิอากาศมากขึ้น

๒. เป้าหมายการพัฒนา

๒.๑ ความเชื่อมโยงของหมุดหมายกับเป้าหมายหลักของแผนพัฒนาฯ ฉบับที่ ๑๓ และยุทธศาสตร์ชาติ เป้าหมายการพัฒนาของหมุดหมายที่ ๑๑ ได้เชื่อมโยงกับเป้าหมายหลักของแผนพัฒนาฯ ฉบับที่ ๑๓ จำนวน ๒ เป้าหมาย ได้แก่

เป้าหมายที่ ๔) การเปลี่ยนผ่านการผลิตและบริการไปสู่ความยั่งยืน และ

เป้าหมาย ที่ ๕) การเสริมสร้างความสามารถของประเทศในการรับมือกับการเปลี่ยนแปลงและความเสี่ยงภายใต้บริบทโลก ใหม่ หากพิจารณาถึงความเชื่อมโยงกับยุทธศาสตร์ชาติ พบว่าเป้าหมายการพัฒนาของหมุดหมายที่ ๑๑ มีความสอดคล้องกับเป้าหมายของยุทธศาสตร์ชาติใน ๓ ด้าน ได้แก่

ด้านที่ ๑ ยุทธศาสตร์ชาติด้านความมั่นคง ในเป้าหมายที่ ๒ บ้านเมืองมีความมั่นคงในทุกมิติและทุกระดับ เพื่อบริหารจัดการสภาวะแวดล้อมของประเทศให้ มีความมั่นคง ปลอดภัย และมีความสงบเรียบร้อยในทุกระดับ และเป้าหมายที่ ๓ กองทัพ หน่วยงานด้านความมั่นคง ภาครัฐ ภาคเอกชน และภาคประชาชน มีความพร้อมในการป้องกันและแก้ไขปัญหาความมั่นคง เพื่อให้มีความพร้อม สามารถรับมือกับภัยคุกคามและภัยพิบัติได้ทุกรูปแบบและทุกระดับความรุนแรง

ด้านที่ ๒ ยุทธศาสตร์ชาติ ด้านการสร้างขีดความสามารถในการแข่งขัน ในเป้าหมายที่ ๑ ประเทศไทย เป็นประเทศที่พัฒนาแล้ว เศรษฐกิจ เติบโตอย่างมีเสถียรภาพและยั่งยืน ในประเด็นอุตสาหกรรมความมั่นคง ของประเทศ มีเนื้อหาด้านการพัฒนาอุตสาหกรรมที่เกี่ยวข้องกับการจัดการภัยพิบัติ ซึ่งรวมถึงระบบการเตือน ภัยการเตรียมตัวรับมือภัยพิบัติและการให้ความช่วยเหลือทั้งในระหว่างและหลังเกิดภัยพิบัติ และ

ด้านที่ ๕ ยุทธศาสตร์ชาติด้านการสร้าง การเติบโตบนคุณภาพชีวิตที่เป็นมิตรต่อสิ่งแวดล้อม ในเป้าหมายที่ ๓ ใช้ประโยชน์และสร้างการเติบโต บนฐานทรัพยากรธรรมชาติและสิ่งแวดล้อมให้สมดุลภายใน ขีดความสามารถของระบบนิเวศ โดยสร้างการเติบโต อย่างยั่งยืนบนสังคมที่เป็นมิตรต่อสภาพภูมิอากาศ มุ่งเน้นลดการปล่อยก๊าซเรือนกระจก และสร้างสังคมคาร์บอนต่ำ ปรับปรุงการบริหารจัดการภัยพิบัติทั้งระบบ และการสร้างขีดความสามารถของประชาชนในการรับมือและ ปรับตัวเพื่อลดความสูญเสียและเสียหายจากภัย ธรรมชาติและผลกระทบที่เกี่ยวข้องกับการเปลี่ยนแปลง สภาพภูมิอากาศ พร้อมทั้งสนับสนุนการลงทุนใน โครงสร้างพื้นฐานที่เป็นมิตรต่อสภาพภูมิอากาศ และดูแลภัยพิบัติ จากน้ำทั้งระบบ โดยมีการจัดระบบการ จัดการน้ำในภาวะวิกฤติ ให้สามารถลดสูญเสีย ความเสี่ยง จากภัยพิบัติ ที่เกิดจากน้ำตามหลักวิชาการให้อยู่ใน ขอบเขตที่ควบคุมที่มีประสิทธิภาพ รวมถึงการเพิ่มความร่วมมือ ในเรื่องการจัดการภัยพิบัติในภูมิภาคได้อย่าง ทั่วถึงและทันการณ์

๒.๒ เป้าหมาย ตัวชี้วัด และค่าเป้าหมายของการพัฒนาระดับมหุดม

เป้าหมายที่ ๑ ความเสียหายและผลกระทบจากภัยธรรมชาติและ การเปลี่ยนแปลงสภาพภูมิอากาศลดลง

เป้าหมายที่ ๒ ความเสี่ยงจากภัยธรรมชาติและ การเปลี่ยนแปลงสภาพภูมิอากาศลดลง

เป้าหมายที่ ๓ สังคมไทยมีภูมิคุ้มกันจากภัยธรรมชาติและ การเปลี่ยนแปลงสภาพภูมิอากาศ

๓. แผนที่กลยุทธ์

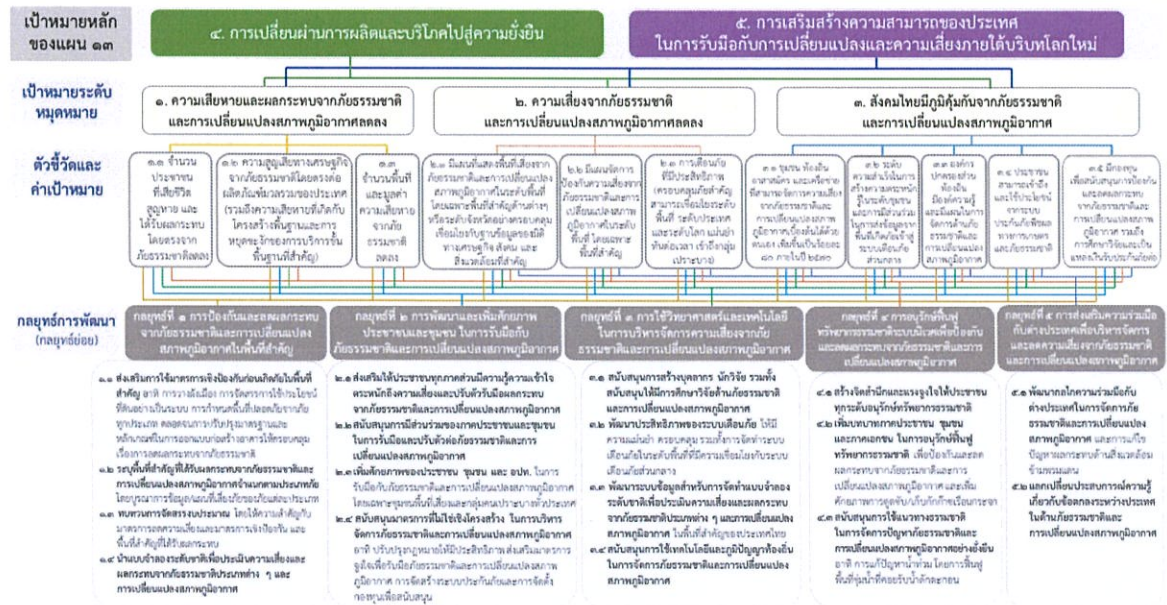

๔. กลยุทธ์การพัฒนา

กลยุทธ์ที่ ๑ การป้องกันและลดผลกระทบจากภัยธรรมชาติและ การเปลี่ยนแปลงสภาพภูมิอากาศในพื้นที่สำคัญ

กลยุทธ์ที่ ๒ การพัฒนาและเพิ่มศักยภาพประชาชนและชุมชน ในกา ร รับมือกับภัยธรรมชาติและ การเปลี่ยนแปลงสภาพภูมิอากาศ

กลยุทธ์ที่ ๓ การใช้วิทยาศาสตร์และเทคโนโลยีในการบริหารจัดการความเสี่ยงจากภัยธรรมชาติและ การเปลี่ยนแปลงสภาพภูมิอากาศ

กลยุทธ์ที่ ๔ การอนุรักษ์ฟื้นฟูทรัพยากรธรรมชาติระบบนิเวศเพื่อป้องกันและลดผลกระทบจากภัยธรรมชาติและ การเปลี่ยนแปลงสภาพภูมิอากาศ

กลยุทธ์ที่ ๕ การส่งเสริมความร่วมมือกับต่างประเทศเพื่อบริหารจัดการ และลดความเสี่ยงจากภัยธรรมชาติและ การเปลี่ยนแปลงสภาพภูมิอากาศ

หมวดหมายที่ ๑๒ ไทยมีกำลังคนสมรรถนะสูง มุ่งเรียนรู้อย่างต่อเนื่อง ตอบโจทย์การพัฒนา แห่งอนาคต

๑. สถานการณ์การพัฒนาที่ผ่านมา

การพัฒนากำลังคนของไทยเผชิญกับการเปลี่ยนแปลงเชิงโครงสร้างที่สำคัญ ได้แก่ การเป็นสังคมสูงวัย ส่งผลให้ประเทศจะขาดกำลังคนในเชิงปริมาณ ประกอบกับผลิตภาพแรงงานที่ลดลงในช่วงโควิด-๑๙ เพิ่มปัญหา ด้านกำลังคนเชิงคุณภาพ จนอาจเป็นข้อจำกัดในการขยายตัวทางเศรษฐกิจ การเติบโตของนวัตกรรมแห่งความรู้ ระดับโลกออนไลน์ที่มีต้นทุนและราคาต่ำ วงจรชีวิตของความรู้สั้นลงโดยเฉพาะด้านดิจิทัลและเทคโนโลยี ที่เปลี่ยนแปลงเร็ว และแนวโน้มความต้องการเรียนรู้ตามความสนใจรายบุคคล รวมถึงภาคเอกชนที่เริ่มให้ ความสำคัญกับการสรรหาและการจ้างงานตามสมรรถนะในการทำงานมากกว่าคุณวุฒิทางการศึกษา อีกทั้ง สถานการณ์การแพร่ระบาดของโรคอุบัติใหม่ ส่งผลต่อวิถีการดำรงชีวิตและพฤติกรรมของคน และสะท้อนถึง บทบาทของเครือข่ายภาคประชาสังคมที่มีความเข้มแข็งในการร่วมแก้ไขปัญหาดังกล่าว แต่ยังคงขาดการสนับสนุน ที่มีประสิทธิภาพจากภาครัฐ จึงต้องเร่งขยายผลและต่อยอดประเด็นการพัฒนาเพื่อน ำไปสู่การพลิกโฉมกำลังคน สมรรถนะสูงที่มีภาวะผู้นำสูง สามารถสร้างการเปลี่ยนแปลงและเพิ่มขีดความสามารถของประเทศได้

ทั้งนี้การเรียนรู้ตลอดชีวิต เป็นเครื่องมือสำคัญในการพัฒนาคนในสังคมสูงวัยที่มีช่วงชีวิตที่หลากหลายมากขึ้น ซึ่งจะกระทบต่อระบบการเรียนรู้ที่ต้องปรับเปลี่ยนให้สามารถเรียนรู้และพัฒนาสมรรถนะให้ได้ตลอดเวลา รวมทั้งสามารถเชื่อมโยงและเทียบโอนสมรรถนะอย่างมีคุณภาพและไร้รอยต่อ ในขณะที่คนไทยยังขาดทักษะชีวิต ในหลายด้าน อาทิ ความรอบรู้ด้านการเงินที่ทำให้บางคนเข้าไปอยู่ในวงจรของหนี้ในระบบและในระบบ ความรอบรู้ด้านดิจิทัลที่รวมถึงความสามารถในการรับมือกับข้อมูลข่าวสารที่ผิดพลาด การรู้เท่าทันสื่อ รวมถึงระบบ นิเวศควรเอื้อต่อการเรียนรู้ตลอดชีวิตให้กับประชากรทุกกลุ่มอย่างทั่วถึงและมีคุณภาพทั้งบนพื้นที่กายภาพ และบนพื้นที่เสมือนจริง ขณะที่กลุ่มเข้าไม่ถึงจะต้องมีมาตรการกำจัดอุปสรรคต่างๆ ให้สามารถเข้ามาเรียนรู้ และพัฒนาทักษะได้อย่างทั่วถึงมากขึ้น

๒. เป้าหมายการพัฒนา

๒.๑ ความเชื่อมโยงของหมวดหมายกับเป้าหมายหลักของแผนพัฒนาฯ ฉบับที่ ๑๓ และยุทธศาสตร์ชาติ หมวดหมายที่ ๑๒ ไทยมีกำลังคนสมรรถนะสูง มุ่งเรียนรู้อย่างต่อเนื่อง ตอบโจทย์การพัฒนาแห่งอนาคต มุ่งตอบสนองเป้าหมายหลักของแผนพัฒนาฯ ฉบับที่ ๑๓ จำนวน ๒ เป้าหมาย ได้แก่

เป้าหมายที่ ๒) การพัฒนาคน สำหรับโลกยุคใหม่ โดยคนทุกช่วงวัยได้รับการพัฒนาในทุกมิติ การพัฒนากำลังคนสมรรถนะสูงสอดคล้องกับ ความต้องการของภาคการผลิตเป้าหมาย สามารถสร้างงานอนาคต และสร้างผู้ประกอบการอัจฉริยะ ที่มีความสามารถในการสร้างและใช้เทคโนโลยีและนวัตกรรม รวมทั้ง

หมวดหมู่ที่ ๑๓ ไทยมีภาครัฐที่ทันสมัย มีประสิทธิภาพ และตอบโจทย์ประชาชน

๑. สถานการณ์การพัฒนาที่ผ่านมา

ภาครัฐเป็นกลไกหลักกลไกหนึ่งในการดูแลประชาชนให้กินดีอยู่ดี สามารถประกอบอาชีพได้ และขับเคลื่อน การพัฒนาประเทศ โดยมีหน้าที่และบทบาทสำคัญในการให้บริการประชาชน และการนำนโยบายสาธารณะ แผนการพัฒนาประเทศ และกฎหมาย สู่การปฏิบัติให้เกิดผลเป็นรูปธรรม โดยปัจจัยสำคัญของความสำเร็จ ของภาครัฐในการดำเนินการดังกล่าวจำเป็นต้องอาศัยภาครัฐที่มีประสิทธิภาพ ซึ่งจำเป็นอย่างยิ่งที่จะต้องปรับตัว ให้ทันกับความเปลี่ยนแปลงที่รวดเร็ว สถานการณ์ความไม่แน่นอนและมีความซับซ้อนเพิ่มมากขึ้น ภาครัฐไทยยังคงมีข้อจำกัดในหลายประเด็นที่เป็นอุปสรรคต่อการตอบโจทย์ประชาชนได้อย่างเต็มศักยภาพ โดยเฉพาะการที่โครงสร้างภาครัฐยังมีขนาดใหญ่ มีส่วนราชการและหน่วยงานของรัฐจำนวนมากที่มีการทำงาน ซ้ำซ้อนกัน ขาดการบูรณาการการทำงานร่วมกัน ในขณะที่การมีส่วนร่วมของภาคีพัฒนาอื่น ๆ ในการบริการ ภาครัฐยังมีข้อจำกัด ส่งผลให้การท างานและการให้บริการของภาครัฐมักเกิดปัญหาความล่าช้า ไม่ตอบโจทย์ ความต้องการของประชาชน การให้บริการไม่ครอบคลุมพื้นที่อย่างทั่วถึง ซึ่งสะท้อนจากมิติด้านความมีประสิทธิภาพ ของภาครัฐ ของดัชนีชี้วัดธรรมาภิบาลโลก พบว่า ปี ๒๕๖๒ ค่าดัชนีของไทยมีค่าที่ ๖๕.๘๗ คะแนน ลดลงจาก ๖๖.๘๓ คะแนน ในปี ๒๕๖๑ และน้อยกว่าประเทศสิงคโปร์ บรูไน และมาเลเซีย รวมถึงการที่ภาครัฐยังขาดการมุ่งเน้น ให้มีการประสานการดำเนินงานกับทุกภาคส่วนเพื่อให้บรรลุเป้าหมายร่วมกัน สะท้อนจากสถานการณ์การบรรลุ เป้าหมายแผนแม่บทภายใต้ยุทธศาสตร์ชาติ ที่ยังมีสัดส่วนของเป้าหมายแผนแม่บทย่อยภายใต้ยุทธศาสตร์ชาติ ที่ยังอยู่ในสถานการณ์บรรลุเป้าหมายต่ำกว่าค่าเป้าหมาย ณ ปี ๒๕๖๓ เป็นสัดส่วนมากถึงร้อยละ ๘๐.๗๑ นอกจากนี้ สัดส่วนการลงทุนของภาคเอกชนต่อการลงทุนรวมในการจัดบริการสาธารณะในปี ๒๕๖๓ อยู่ที่ เพียงร้อยละ ๑๐.๗ เท่านั้น ต่ำกว่าค่าเป้าหมายของแผนแม่บทภายใต้ยุทธศาสตร์ชาติ ที่ร้อยละ ๒๐ ในปี ๒๕๖๕ ซึ่งรวมถึงการเข้ามามีส่วนร่วมของภาคส่วนต่าง ๆ ในการติดตามตรวจสอบการดำเนินงานภาครัฐอาจยังมีข้อจำกัด และไม่สามารถดำเนินการได้อย่างมีประสิทธิภาพ

นอกจากนั้น กฎหมายไทยจำนวนมากมีความล้าสมัย ไม่เอื้อต่อการท างานและการปรับตัวของภาครัฐให้สอดคล้องกับสถานการณ์ รวมถึงการอำนวยความสะดวกแก่ประชาชนและภาคเอกชน กระบวนการแก้ไขกฎหมายมีระยะเวลาอันยาวนานทำให้ไม่สามารถปรับปรุงกฎหมายให้รองรับการเปลี่ยนแปลงและขาดการนำเครื่องมือและเทคโนโลยีสมัยใหม่เข้ามาช่วยในการแก้ไขปรับปรุง พัฒนากฎหมาย หรือยกเลิกกฎหมาย ขาดฐานข้อมูลด้านกฎหมายของประเทศ เพื่อรองรับการเข้าถึงกระบวนการของกฎหมาย ให้ทุกภาคส่วนมีส่วนร่วม ในการกำหนดกฎหมาย ขาดความตระหนักถึงการปฏิบัติตามกฎหมายและผลที่จะได้รับอย่างเคร่งครัด ส่งผลให้เกิดความไม่เท่าเทียมกันของการบังคับใช้กฎหมาย โดยสะท้อนได้จากประสิทธิภาพในการบังคับใช้กฎหมายของประเทศไทย เทียบเคียงจากมิติด้านการบังคับใช้กฎหมายของดัชนีนิติธรรม พบว่า ในปี ๒๕๖๓ ประเทศไทย มีคะแนน ๐.๔๗ คะแนน จัดอยู่ลำดับที่ ๘๓ จาก ๑๒๘ ประเทศทั่วโลก ทั้งนี้ คะแนนในการบังคับใช้กฎหมาย ของประเทศไทยมีแนวโน้มลดลงอย่างต่อเนื่อง จาก ๐.๕๐ คะแนนในปี ๒๕๖๑ เป็น ๐.๔๘ คะแนนในปี ๒๕๖๒ และ ๐.๔๗ คะแนน ในปี ๒๕๖๓

๒. เป้าหมายการพัฒนา

๒.๑ ความเชื่อมโยงของหมวดหมู่กับเป้าหมายหลักของแผนพัฒนาฯ ฉบับที่ ๑๓ และยุทธศาสตร์ชาติ ภาครัฐจำเป็นต้องเร่งพัฒนาและปรับตัวเพื่อลดช่องว่างของการปฏิบัติงานให้มีศักยภาพที่เหมาะสม ในฐานะที่เป็นกลไกหลักในการขับเคลื่อนการพัฒนาประเทศบนหลักการบริหารงานภาครัฐแนวใหม่ คือ การปรับเปลี่ยนการบริหารจัดการภาครัฐ โดยนำหลักการเพิ่มประสิทธิภาพของระบบราชการและการแสวงหา ประสิทธิภาพในการปฏิบัติราชการที่มุ่งการบรรลุเป้าหมายการพัฒนาประเทศ โดยมีประเด็นที่ต้องดำเนินการ เพื่อรับมือกับแนวโน้มการเปลี่ยนแปลงและเสริมสร้างความสามารถของภาครัฐ ประกอบด้วย

๑) พัฒนาการให้บริการภาครัฐที่ตอบโจทย์ สะดวก ประหยัด แก่ประชาชนและผู้ประกอบการ โดยพัฒนาคุณภาพการให้บริการ และเปิดโอกาสให้ภาคส่วนอื่นเข้ามามีส่วนร่วม

๒) ปรับเปลี่ยนการบริหารจัดการและโครงสร้างของภาครัฐ ให้ยืดหยุ่น เชื่อมโยง เปิดกว้าง และมีประสิทธิภาพเพื่อรองรับการเปลี่ยนแปลงที่เอื้อต่อการพัฒนาประเทศ

๓) ปรับเปลี่ยนภาครัฐเป็นรัฐบาลดิจิทัลที่ใช้ข้อมูลในการบริหารจัดการเพื่อการพัฒนาประเทศ และสร้าง ระบบบริหารจัดการ และ

๔) การสร้างระบบบริหารภาครัฐที่ส่งเสริมการปรับเปลี่ยนและพัฒนาบุคลากร ให้มี ทักษะที่จำเป็นในการให้บริการภาครัฐดิจิทัลและปรับปรุงกฎหมาย ระเบียบ มาตรการภาครัฐให้เอื้อต่อ การพัฒนาประเทศ ซึ่งตอบสนองต่อเป้าหมายหลักของแผนพัฒนาฯ ฉบับที่ ๑๓ จำนวน ๒ เป้าหมาย ได้แก่

เป้าหมายที่ ๓) การมุ่งสู่สังคมแห่งโอกาสและความเป็นธรรม โดยมีบริการสาธารณะทั่วถึง เท่าเทียม
เป้าหมายที่ ๕) การเสริมสร้างความสามารถของประเทศในการรับมือกับความเสี่ยงและการเปลี่ยนแปลง ภายใต้อิทธิพลโลกใหม่ การพัฒนาตามหมุดหมายฯ จะสามารถส่งผลกระทบต่อการบรรลุเป้าหมายตามยุทธศาสตร์ชาติ ใน ๔ ด้าน ได้แก่

๑) ยุทธศาสตร์ชาติด้านความมั่นคง ในประเด็นเป้าหมาย ประชาชนอยู่ดี กินดี และมีความสุข

๒) ยุทธศาสตร์ชาติ ด้านการสร้างความสามารถในการแข่งขัน ใน ๒ ประเด็นเป้าหมาย คือ ประเทศไทยเป็นประเทศที่พัฒนาแล้ว เศรษฐกิจเติบโตอย่างมีเสถียรภาพและยั่งยืน และประเทศไทยมีขีดความสามารถในการแข่งขันสูงขึ้น

๓) ยุทธศาสตร์ชาติด้านการสร้างโอกาสและความเสมอภาคทางสังคมใน ๒ ประเด็นเป้าหมาย คือ สร้างความเป็นธรรม และลดความเหลื่อมล้ำในทุกมิติ และเพิ่มขีดความสามารถของชุมชนท้องถิ่นในการพัฒนา การพึ่งตนเอง และการจัดการตนเองเพื่อสร้างสังคมคุณภาพ

๔) ยุทธศาสตร์ชาติด้านการปรับสมดุลและพัฒนาระบบการบริหาร จัดการภาครัฐ ๒ ประเด็น เป้าหมาย คือ ภาครัฐมีวัฒนธรรมการทำงานที่มุ่งผลสัมฤทธิ์และผลประโยชน์ส่วนรวม ตอบสนองความต้องการของประชาชนได้อย่างสะดวก รวดเร็ว โปร่งใส และภาครัฐมีขนาดที่เล็กลง พร้อมปรับตัว ให้ทันต่อการเปลี่ยนแปลง นอกจากนี้ หมุดหมายที่ ๑๓ ยังมีความเชื่อมโยงกับเป้าหมายแผนแม่บทภายใต้ ยุทธศาสตร์ชาติ ใน ๔ ประเด็น ได้แก่ ประเด็นที่ ๑๗ ความเสมอภาคและหลักประกันทางสังคม ประเด็นที่ ๒๐ การบริการ ประชาชนและประสิทธิภาพภาครัฐ ประเด็นที่ ๒๑ การต่อต้านการทุจริตและประพฤติมิชอบ ประเด็นที่ ๒๒ กฎหมายและกระบวนการยุติธรรม

๒.๒ เป้าหมาย ตัวชี้วัด และค่าเป้าหมายของการพัฒนาระดับหมุดหมาย

เป้าหมายที่ ๑ การบริการภาครัฐ มีคุณภาพ เข้าถึงได้

เป้าหมายที่ ๒ ภาครัฐที่มีขีดสมรรถนะสูง คล่องตัว

๓. แผนที่กลยุทธ์

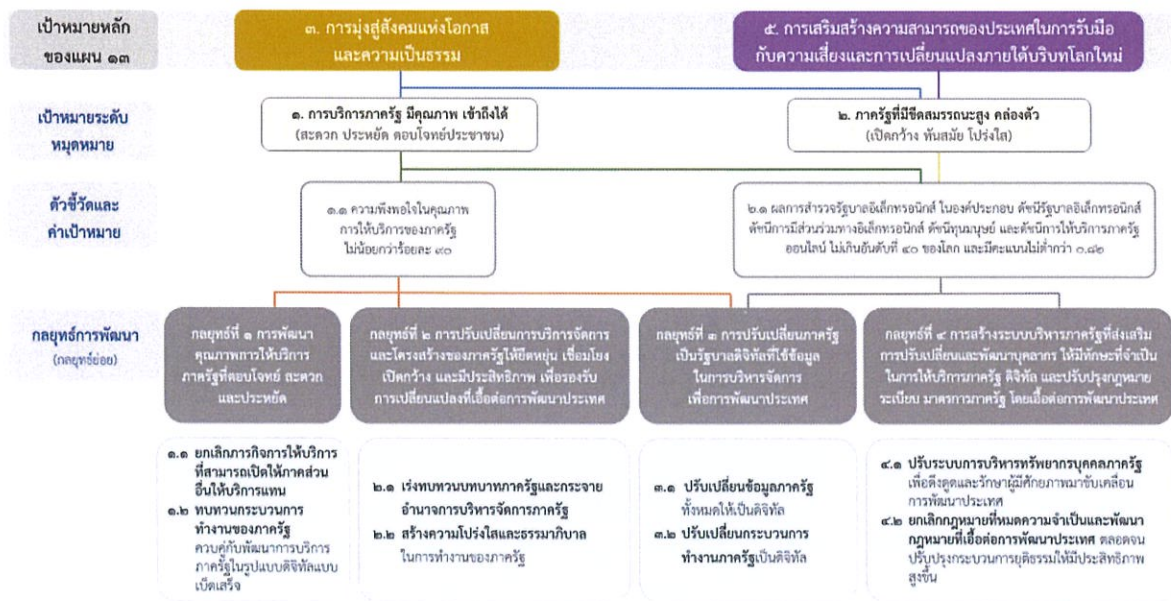

๔. กลยุทธ์การพัฒนา

กลยุทธ์ที่ ๑ การพัฒนาคุณภาพการให้บริการภาครัฐที่ตอบสนองต่อโจทย์ สะดวก และประหยัด

กลยุทธ์ที่ ๒ การปรับเปลี่ยนการบริหารจัดการและโครงสร้างของภาครัฐให้ยืดหยุ่น เชื่อมโยง เปิดกว้าง และมีประสิทธิภาพเพื่อรองรับการเปลี่ยนแปลงที่เอื้อต่อการพัฒนาประเทศ

กลยุทธ์ที่ ๓ การปรับเปลี่ยนภาครัฐเป็นรัฐบาลดิจิทัลที่ใช้ข้อมูลในการบริหารจัดการเพื่อการพัฒนาประเทศ

กลยุทธ์ที่ ๔ การสร้างระบบบริหารภาครัฐที่ส่งเสริมการปรับเปลี่ยนและพัฒนาบุคลากรให้มีทักษะที่จำเป็นในการให้บริการภาครัฐดิจิทัล และปรับปรุงกฎหมาย ระเบียบ มาตรการภาครัฐให้เอื้อต่อการพัฒนาประเทศ

3 แผนพัฒนาภาค/แผนพัฒนากลุ่มจังหวัด/แผนพัฒนาจังหวัด

3.1 แผนพัฒนาภาคตะวันออกเฉียงเหนือ

ยุทธศาสตร์การพัฒนา

ยุทธศาสตร์ที่ 1 บริหารจัดการน้ำให้เพียงพอต่อการพัฒนาเศรษฐกิจและคุณภาพชีวิตอย่างยั่งยืน

แนวทางการพัฒนา

1) พัฒนาแหล่งน้ำเดิมและแหล่งน้ำธรรมชาติ เพื่อเพิ่มประสิทธิภาพการกักเก็บน้ำ โดยการปรับปรุงอ่างเก็บน้ำ หนอง ฝายและพื้นที่ชุ่มน้ำที่มีอยู่เดิม และพัฒนาแหล่งน้ำธรรมชาติให้สามารถ เพิ่มปริมาณการกักเก็บ รวมทั้งพัฒนาแหล่งน้ำใต้ดินตามความเหมาะสมของพื้นที่โดยไม่ให้เกิดผลกระทบจากดินเค็มสร้างแหล่งกักเก็บ (แก้มลิง) อ่างเก็บน้ำ ฝาย และแหล่งน้ำขนาดเล็กในพื้นที่ที่เหมาะสมในพื้นที่การเกษตร

2) พัฒนาแหล่งน้ำใหม่ในพื้นที่ลุ่มน้ำเลย ชี มูล โดยศึกษา สำรวจ และจัดหาพื้นที่ เพื่อพัฒนาแหล่งน้ำ ตลอดจนการผันน้ำระหว่างลุ่มน้ำ แม่น้ำในภาคและระหว่างภาค

3) พัฒนาระบบส่งและกระจายน้ำ เช่น ระบบสูบน้ำ อาคารบังคับน้ำ คลองส่งน้ำ เป็นต้น

4) บริหารจัดการน้ำแบบบูรณาการ โดยดำเนินการในระดับลุ่มน้ำให้มีความสมดุลระหว่างการใช้น้ำทุกกิจกรรมกับปริมาณน้ำต้นทุน ส่งเสริมการมีส่วนร่วมของผู้เกี่ยวข้องทุกภาคส่วน และมีการจัดทำแผนบริหารจัดการน้ำทั้งในระยะเร่งด่วนและระยะยาวเพื่อป้องกันความเสียหายจากอุทกภัยและภัยแล้ง

ยุทธศาสตร์ที่ 2 แก้ปัญหาความยากจนและพัฒนาคุณภาพชีวิตผู้มีรายได้น้อยเพื่อลดความเหลื่อมล้ำทางสังคม

แนวทางการพัฒนา

1) พัฒนาอาชีพและรายได้ของคนยากจน โดยสร้างโอกาสให้กลุ่มคนจนมีที่ดินทำกินของตนเอง ส่งเสริมการมีอาชีพ สนับสนุนปัจจัยการผลิตและแหล่งเงินทุนในการประกอบอาชีพ ยกย่องผู้มีฝีมือและอบรมให้ความรู้ เพื่อให้มีรายได้เสริมและเกิดความมั่นคงทางรายได้

2) พัฒนาคุณภาพชีวิตและจิตสำนึกให้แก่วัยรุ่น ผู้พิการ และผู้ด้อยโอกาส โดยเพิ่มสวัสดิการทางด้านสังคมให้กับกลุ่มผู้พิการ ผู้ด้อยโอกาส และผู้สูงอายุ ส่งเสริมการมีส่วนร่วมของชุมชน ในการดูแลผู้พิการและผู้สูงอายุ และสนับสนุนการออมเพื่อสร้างความมั่นคงในบั้นปลายชีวิต ยกย่อง สถานพยาบาลชุมชนในพื้นที่ห่างไกลให้ได้มาตรฐาน และใช้ประโยชน์จากระบบสื่อสารทางอินเทอร์เน็ตเชื่อมโยง โรงพยาบาลขนาดใหญ่ให้สามารถดูแลผู้ป่วยและผู้สูงอายุ

3) พัฒนาความรู้ ทักษะอาชีพ และการเรียนรู้ตลอดชีวิต โดยกระจายการบริการด้านการศึกษาที่มีคุณภาพให้มีความเท่าเทียมระหว่างพื้นที่ เพื่อพัฒนาทักษะให้สามารถประกอบอาชีพและมีรายได้ตามศักยภาพของแต่ละบุคคล ปรับปรุงแหล่งเรียนรู้ในชุมชนและส่งเสริมให้มีระบบการจัดการความรู้ภูมิปัญญาท้องถิ่น

4) พัฒนาระบบการป้องกันและควบคุมโรคเฉพาะถิ่น แก้ปัญหาโรคพยาธิใบไม้ตับ ในพื้นที่เสี่ยง อาทิ จังหวัดขอนแก่น สกลนคร ร้อยเอ็ด หนองบัวลำภู กาฬสินธุ์ อำนาจเจริญ มหาสารคาม อุตรธานี นครพนม และยโสธร โดยส่งเสริมการเรียนรู้ในการป้องกันโรคพยาธิใบไม้ตับให้แก่ประชาชน ทั้งในชุมชนและเยาวชนในสถานศึกษา ปรับเปลี่ยนพฤติกรรมและค่านิยมในการบริโภคอาหารปรุงสุกจาก ปลาน้ำจืดมีเกล็ด กำจัดสิ่งปฏิกูลจากชุมชนบริเวณรอบแหล่งน้ำอย่างถูกหลักสุขาภิบาล สร้างเครือข่าย โรงพยาบาลในการคัดกรอง เฝ้าระวัง วินิจฉัยและรักษาโรคพยาธิใบไม้ตับและผู้ป่วยมะเร็งท่อน้ำดีพร้อมทั้ง พัฒนาระบบคัดกรองกลุ่มเสี่ยงและระบบฐานข้อมูลเพื่อติดตามการทำงาน

5) พัฒนาโภชนาการแม่และเด็ก โดยส่งเสริมการบริโภคไอโอดีนและให้ความรู้แก่ พ่อแม่หรือผู้ดูแลเด็กในด้านโภชนาการที่เหมาะสม ตั้งแต่เริ่มตั้งครรภ์ และวิธีการเลี้ยงดูเด็กที่เหมาะสม เพื่อกระตุ้นการพัฒนาเด็กในช่วง 0 - 3 ปีแรก และยกระดับศูนย์พัฒนาเด็กเล็กในชุมชนและพื้นที่ห่างไกลให้ได้มาตรฐานเพื่อเสริมสร้างศักยภาพเด็กก่อนวัยเรียน ให้มีพัฒนาการความพร้อมทั้งทักษะสมอง ร่างกาย และสังคม

6) อำนวยความยุติธรรม ลดความเหลื่อมล้ำ โดยยกระดับการให้ความช่วยเหลือ ผู้มีรายได้น้อยและผู้ด้อยโอกาสด้านกฎหมายและคดีความ บูรณาการการทำงานร่วมกันระหว่างหน่วยงานภาครัฐ และเครือข่ายภาคประชาชนในการแก้ไขข้อพิพาทในชุมชนโดยสันติวิธีและสร้างการรับรู้กฎหมายเพื่อสร้างภูมิคุ้มกันในการปกป้องตนเองไม่ให้ตกเป็นเหยื่อ

ยุทธศาสตร์ที่ 3 สร้างความเข้มแข็งของฐานเศรษฐกิจภายในควบคู่กับการแก้ปัญหาทรัพยากรธรรมชาติและสิ่งแวดล้อม

แนวทางการพัฒนา

1) พัฒนาอาชีพและรายได้ของเกษตรกร โดยสร้างความมั่นคงของเกษตรกรรายย่อย โดยยึดหลักปรัชญาของเศรษฐกิจพอเพียง เกษตรทฤษฎีใหม่ เกษตรทางเลือก เกษตรกรรมยั่งยืน และเกษตรแปลงใหญ่ สนับสนุนการรวมกลุ่มเกษตรกร พัฒนาศักยภาพขององค์กรและสถาบันเกษตรกรพัฒนา เครือข่ายวิสาหกิจชุมชนหรือสหกรณ์การเกษตร พัฒนาเกษตรกรรุ่นใหม่ให้เป็นมืออาชีพ สนับสนุนการเข้าถึงแหล่ง

เงินทุนที่เป็นธรรม นำร่องในจังหวัดกาฬสินธุ์ นครพนม บุรีรัมย์ อำนาจเจริญ มุกดาหาร ยโสธร มหาสารคาม สกลนคร อุบลราชธานี อุตรธานี ศรีสะเกษ และหนองบัวลำภู

2) พัฒนาพื้นที่ทุ่งกุลาร้องไห้ให้เป็นแหล่งผลิตข้าวหอมมะลิคุณภาพสูง ในพื้นที่จังหวัด ยโสธร สุรินทร์ ร้อยเอ็ด มหาสารคาม และศรีสะเกษ รวมทั้งพื้นที่ที่มีศักยภาพอื่นๆ โดยปรับกระบวนการผลิตให้อยู่ภายใต้มาตรฐานเกษตรปลอดภัย พัฒนาห่วงโซ่เกษตรอินทรีย์ให้ครอบคลุมทุกขั้นตอนการผลิต พร้อมทั้งขยายพื้นที่เกษตรอินทรีย์ โดยส่งเสริมการผลิต การยกระดับราคาสินค้าเกษตรอินทรีย์ให้แตกต่างจากสินค้าเกษตร ที่ใช้สารเคมี และการพัฒนาระบบการรับรองมาตรฐานเกษตรอินทรีย์ การส่งเสริมกระบวนการตรวจรับรองแบบมีส่วนร่วมในการตรวจสอบกันเองของสมาชิกกลุ่มผู้ผลิตและชุมชน รวมทั้งการจัดทำโซนนิ่งระบบเกษตรอินทรีย์อย่างเป็นรูปธรรม โดยนำร่องในพื้นที่ที่มีความพร้อมและเหมาะสม และเชื่อมโยงไปสู่การท่องเที่ยวเชิงเกษตรหรือการท่องเที่ยววิถีไทยเพื่อขยายฐานรายได้ พร้อมทั้งจัดทำฐานข้อมูลเกษตรอินทรีย์เพื่อเป็นข้อมูลในการวางแผนการผลิตที่เหมาะสม สนับสนุนการวิจัยและพัฒนานวัตกรรมใหม่ๆ ให้ตอบสนองตลาดสินค้าเพื่อสุขภาพและการส่งออก จัดตั้งกองทุนเกษตรอินทรีย์ ตลอดจนมาตรการส่งเสริมตลาดสีเขียวในชุมชนและท้องถิ่น ส่งเสริมเกษตรกรและกลุ่มเกษตรกรจำหน่ายสินค้าผ่านช่องทางพาณิชย์อิเล็กทรอนิกส์ (E-Commerce) ทั้งภายในประเทศและต่างประเทศ

3) ส่งเสริมการปรับเปลี่ยนไปสู่สินค้าเกษตรชนิดใหม่ตามศักยภาพของพื้นที่ (Zoning) และความต้องการตลาด โดยส่งเสริมการปลูกพืชผัก ผลไม้ และไม้ดอก ในพื้นที่จังหวัดเลย หนองคาย บึงกาฬ นครพนม ศรีสะเกษ และอุบลราชธานีโดยสนับสนุนการปรับปรุงพัฒนาพันธุ์ การตรวจรับรองมาตรฐานสินค้าเกษตร การประชาสัมพันธ์และการจัดตั้งตลาดกลาง รวมทั้งส่งเสริมการปลูกพืชสมุนไพรสำคัญที่เป็นสารตั้งต้นในการแปรรูปผลิตสินค้า ในพื้นที่นำร่องจังหวัดสกลนคร มหาสารคาม เลย และอุบลราชธานี ให้มีปริมาณมากพอและมีคุณภาพตามระบบมาตรฐานการเกษตรตามความต้องการของตลาดทั้งในและต่างประเทศ และจัดทำฐานข้อมูล พื้นที่ปลูกพืชสมุนไพรเพื่อการบริหารจัดการ และส่งเสริมการเลี้ยงโคนมคุณภาพสูงในพื้นที่จังหวัดสกลนคร มุกดาหาร นครพนม นครราชสีมา สุรินทร์ ชัยภูมิ บุรีรัมย์และอุบลราชธานี และโคนม ในพื้นที่จังหวัดนครราชสีมา ขอนแก่น โดยสนับสนุนการปรับปรุงพันธุ์ ส่งเสริมการปลูกแปลงหญ้าและปรับปรุงคุณภาพอาหารสัตว์ พัฒนาเทคโนโลยีการเลี้ยงและทักษะเกษตรกร รวมทั้งการจัดระบบมาตรฐานโรงฆ่าสัตว์ให้ได้มาตรฐานอุตสาหกรรม (GMP) และเพิ่มช่องทางการจำหน่ายและขยายตลาดไปสู่อาเซียน

4) ส่งเสริมและพัฒนาเศรษฐกิจชีวภาพ (Bio Economy) ให้เป็นฐานรายได้ใหม่ที่สำคัญของภาค โดยมุ่งลงทุนสร้างเศรษฐกิจบนฐานของการวิจัยและนวัตกรรมระดับสูง ในลักษณะสหวิทยาการที่ใช้ทรัพยากรฐานชีวภาพ (พืช สัตว์ จุลินทรีย์) รวมถึงวัสดุเหลือทิ้งทางการเกษตร ของเสียและน้ำเสียจากโรงงานอุตสาหกรรม ฟาร์มปศุสัตว์ และชุมชน พัฒนาต่อยอดเป็นผลิตภัณฑ์ชีวภาพที่มีมูลค่าสูง ก่อให้เกิดความก้าวหน้า และนวัตกรรมในมิติใหม่ๆ ที่ส่งผลต่อการปฏิรูปภาคเกษตร อาหาร สาธารณสุขและการแพทย์ พลังงาน อุตสาหกรรมเคมี และภาคสังคม โดยพัฒนาให้นครราชสีมา ขอนแก่น อุบลราชธานี และสกลนครเป็นศูนย์กลาง อุตสาหกรรมเกษตรแปรรูปและอาหารแบบครบวงจร ส่งเสริมการแปรรูปสมุนไพรในพื้นที่จังหวัดสกลนคร มหาสารคาม สุรินทร์ และอำนาจเจริญ โดยพัฒนาเทคโนโลยีการผลิตให้ได้มาตรฐาน GMP พัฒนาระบบรับรอง ผลิตภัณฑ์สมุนไพรและสร้างแบรนด์เพื่อเพิ่มขีดความสามารถในการแข่งขันและส่งออก ส่งเสริมอุตสาหกรรมใหม่ และธุรกิจแนวใหม่ในพื้นที่กลุ่มจังหวัดภาคตะวันออกเฉียงเหนือตอนกลางและตอนล่าง ด้วยการพัฒนาต่อยอดจากวัตถุดิบและของเหลือทิ้งทางการเกษตร/อุตสาหกรรม และฐานความหลากหลายทางชีวภาพไปสู่ ผลิตภัณฑ์มูลค่าสูง เช่น เอทานอล พลาสติกชีวภาพ (bio-plastic) สารสกัดจากพืชมูลค่าสูง เอนไซม์/อาหาร เสริมสุขภาพจากจุลินทรีย์ เป็นต้น รวมทั้งสร้างความมั่นคงทางพลังงานระดับชุมชนจากการนำวัตถุดิบในชุมชน ของเหลือทิ้งทางการเกษตร ขยะครัวเรือน มาผลิตเป็นพลังงานเพื่อใช้ภายในครัวเรือนหรือชุมชน และส่งเสริม การใช้พลังงานหมุนเวียนในระดับชุมชน

5) ส่งเสริมและสนับสนุนธุรกิจ SMEs ธุรกิจ Startup และวิสาหกิจชุมชน ผลิตสินค้า อุปโภคบริโภค ในพื้นที่เชื่อมโยงระเบียงเศรษฐกิจแนวตะวันออก-ตะวันตก ได้แก่ จังหวัดชัยภูมิ ขอนแก่น กาฬสินธุ์ ร้อยเอ็ด มุกดาหาร เพื่อการส่งออกสู่ประเทศเพื่อนบ้าน โดยเน้นอุตสาหกรรมสีเขียวและการใช้วัตถุดิบ ในพื้นที่รวมทั้งสนับสนุนความรู้ด้านกฎ ระเบียบที่เกี่ยวข้อง ส่งเสริมการเข้าถึงแหล่งเงินทุนที่เป็นธรรมการพัฒนา ช่องทางการตลาดในต้นทุนที่ต่ำโดยใช้เทคโนโลยีสารสนเทศ เช่น e-Commerce, e-Marketing เป็นต้น

6) ยกย่องมาตรฐานสินค้ากลุ่มผ้าไหม ผ้าฝ้าย ผ้าย้อมคราม และส่งเสริมพื้นที่ที่มี ศักยภาพ ให้ก้าวไปสู่การเป็นศูนย์กลางแฟชั่นในระดับภูมิภาค อาทิ กาฬสินธุ์ ขอนแก่น ชัยภูมิ นครราชสีมา สุรินทร์ และสกลนคร เป็นต้น โดยส่งเสริมการพัฒนาคุณภาพสินค้า การออกแบบ และตราสัญลักษณ์ พัฒนา เทคโนโลยีและงานศึกษาวิจัยสร้างนวัตกรรมเพิ่มมูลค่า พร้อมทั้งพัฒนาและยกระดับผลิตภัณฑ์ชุมชนอื่นๆ ยกย่องผู้ประกอบการและนักออกแบบรุ่นใหม่ ให้มีทักษะ มีความรู้ความสามารถทั้งการออกแบบ และการจัดการ เพื่อให้สินค้ามีความหลากหลายและทันสมัย สร้างความเชื่อมโยงระหว่างวิสาหกิจชุมชนและวิสาหกิจ ขนาดกลางและขนาดย่อมกับภาคอุตสาหกรรม และส่งเสริมการจับคู่ธุรกิจเพื่อสร้างโอกาสทางธุรกิจ

7) พัฒนาเมืองศูนย์กลางจังหวัดเป็นเมืองน่าอยู่ โดยจัดระบบสาธารณูปโภค สาธารณูปการที่มี คุณภาพและเพียงพอต่อความต้องการของประชาชนและกิจกรรมเศรษฐกิจในเมือง จัดระบบ บริการสังคมที่ได้ มาตรฐาน ที่อยู่อาศัยของผู้มีรายได้น้อย ให้ความสำคัญต่อการผังเมือง การเพิ่มพื้นที่สีเขียวความสะอาดและ ดูแลความปลอดภัยของประชาชน และรักษาความสมดุลของระบบนิเวศ

8) พื้นที่พืชรพยากรป่าไม้ให้คงความอุดมสมบูรณ์และรักษาความหลากหลายทางชีวภาพ ของพื้นที่ต้นน้ำในพื้นที่จังหวัดเลย อุดรธานี สกลนคร ชัยภูมิ และนครราชสีมา โดยกำหนด และทำเครื่องหมาย แนวเขตพื้นที่ป่าอนุรักษ์และพื้นที่ป่านอกเขตอนุรักษ์ให้ชัดเจน ส่งเสริมประชาชนมีส่วนร่วมในการฟื้นฟู ป่าปลูกป่า และป้องกันการบุกรุก เพื่อรักษาพื้นที่ป่าต้นน้ำและป้องกันการชะล้างพังทลายของดิน รวมถึงการ อนุรักษ์พื้นที่ชุ่มน้ำ

9) ส่งเสริมและสนับสนุนการศึกษาวิจัยเพื่อพัฒนาความรู้ เทคโนโลยี นวัตกรรม และความคิด สร้างสรรค์ ในการพัฒนาภาค โดยใช้ประโยชน์จากสถาบันการศึกษา หน่วยงานด้านการวิจัยพัฒนา ที่กระจาย ตัวอยู่ในพื้นที่ สร้างความเชื่อมโยงสถาบันการศึกษา และภาคเอกชนเพื่อพัฒนาเครือข่ายของ อุตสาหกรรมใน ลักษณะคลัสเตอร์ สนับสนุนสถาบันการศึกษาหรือสถาบันวิจัย ให้มีความพร้อมด้านโครงสร้างพื้นฐานและ บุคลากรด้านวิทยาศาสตร์ เทคโนโลยี และนวัตกรรม ส่งเสริมและสนับสนุนการวิจัยในชั้นประยุกต์ และทดลอง เพิ่มขึ้น ทั้งการจัดทำผลิตภัณฑ์ต้นแบบ การทำวิจัยตลาด การทดสอบผลิตภัณฑ์ และโรงงานนำร่องเพื่อให้ สามารถแปลงงานวิจัยไปสู่การใช้ประโยชน์ในเชิงพาณิชย์ได้อย่างเป็นรูปธรรมมากขึ้น

ยุทธศาสตร์ที่ 4 พัฒนาการท่องเที่ยวเชิงบูรณาการ

แนวทางการพัฒนา

1) พัฒนาและส่งเสริมการท่องเที่ยวเชิงประเพณีวัฒนธรรมในทุกพื้นที่ โดยส่งเสริมชุมชนใน การสร้างสรรค์กิจกรรมหรือเทศกาลประจำถิ่นในแต่ละเดือนในพื้นที่ต่างๆ โฆษณาประชาสัมพันธ์แก่นักท่องเที่ยวทั้งชาวไทยและต่างประเทศ เพื่อสร้างการรับรู้สินค้า บริการ และแหล่งท่องเที่ยวที่สะท้อน อัตลักษณ์ของชุมชน พัฒนาแบรนด์และสื่อสารความแตกต่างของชุมชนต่างๆ ในรูปแบบการเล่าเรื่อง (Storytelling) ส่งเสริมการขายแพ็คเกจการท่องเที่ยวเพื่อกระตุ้นการท่องเที่ยวนอกฤดูกาล ส่งเสริมการตลาด แบบมีเป้าหมาย เฉพาะกลุ่ม เช่น กลุ่มผู้สูงอายุ กลุ่มนักเรียนนักศึกษา กลุ่มผู้ปฏิบัติธรรม กลุ่มสุขภาพสตรี เป็นต้น

2) พัฒนาและส่งเสริมการท่องเที่ยวอารยธรรมอีสานใต้ในพื้นที่จังหวัดนครราชสีมา บุรีรัมย์ สุรินทร์ ศรีสะเกษ และอุบลราชธานี โดยบูรณาการจัดการแพนท่องเที่ยวในแต่ละจังหวัดที่ตั้งจุดเด่นหรืออัตลักษณ์ของแต่ละพื้นที่มาสร้างเส้นทางท่องเที่ยวเชื่อมโยงแหล่งท่องเที่ยวในเขตอารยธรรมอีสานใต้ และเชื่อมโยงสู่ประเทศลาว กัมพูชา และเวียดนาม เพื่อเพิ่มระยะเวลาพำนักและค่าใช้จ่ายเฉลี่ยต่อหัวของกลุ่มนักท่องเที่ยวคุณภาพทั้งชาวไทยและต่างประเทศ พัฒนาสินค้าและบริการที่มีจุดเด่นหรืออัตลักษณ์ ที่สร้างจากทุนทางวัฒนธรรม เพื่อให้เกิดความจดจำและสร้างความโดดเด่น ลอกเลียนได้ยาก พัฒนาบุคลากรและผู้ประกอบการการท่องเที่ยวให้เป็นมืออาชีพ รักษามาตรฐานการให้บริการจัดทำแพนที่ท่องเที่ยวให้ท่องเที่ยวได้ตลอดทั้งปี พัฒนาระบบโลจิสติกส์ ขนถ่ายนักท่องเที่ยวอย่างเป็นระบบไปสู่ แหล่งท่องเที่ยว ดูแลความปลอดภัยและสุขลักษณะให้นักท่องเที่ยว

3) พัฒนาและส่งเสริมการท่องเที่ยววิถีชีวิตลุ่มน้ำโขง ในพื้นที่จังหวัดเลย หนองคาย บึงกาฬ นครพนม มุกดาหาร อุบลราชธานี และสกลนคร และพัฒนาเส้นทางเชื่อมโยงแหล่งท่องเที่ยวกับประเทศเพื่อนบ้าน อาทิ สี่เหลี่ยมวัฒนธรรมล้านช้าง เลย - อุดรธานี - หนองบัวลำภู - หนองคาย - สปป.ลาว โดยพัฒนาแหล่งท่องเที่ยว สินค้าและบริการ ให้สอดคล้องกับกระแสความนิยมการท่องเที่ยวเชิงวัฒนธรรมของสองฝั่งโขง พัฒนากิจกรรมการท่องเที่ยวให้มีความหลากหลาย อาทิ การท่องเที่ยว/พักผ่อนชมทัศนียภาพและวิถีชีวิตลุ่มแม่น้ำโขง (Leisure/Lifestyle) การท่องเที่ยวด้วยจักรยานและการเดินทางแบบคาราวาน (Cycling/Caravan Tours) การท่องเที่ยวเชิงมหกรรม (Festivals/Events) เป็นต้น พัฒนากันเชื่อมโยงระหว่าง แหล่งท่องเที่ยว พัฒนาท่าเรือให้ได้มาตรฐานความปลอดภัย ส่งเสริมการบริหารจัดการที่เกิดจากชุมชน เพื่อสร้าง งานและรายได้ เน้นพัฒนาผู้ประกอบการด้านการจัดการและทักษะทางภาษาเพื่อรองรับนักท่องเที่ยวต่างชาติที่ เพิ่มขึ้น

4) พัฒนาและส่งเสริมการท่องเที่ยวยุคก่อนประวัติศาสตร์ ในจังหวัดขอนแก่น ภาพสินธุ์ อุดรธานีหนองบัวลำภูและชัยภูมิโดยพัฒนาแหล่งท่องเที่ยวและพิพิธภัณฑ์ให้เป็นแหล่งเรียนรู้เชิงสร้างสรรค์ และมีชีวิต ออกแบบการจัดแสดง จัดนิทรรศการ มัลติมีเดีย หรือกิจกรรมต่าง ๆ ให้ผู้ชมมีส่วนร่วม มีความสนุกสนาน รื่นรมย์เสมอ (play and learn) ทั้งภาษาไทยและต่างประเทศเพื่อขยายฐานนักท่องเที่ยวที่สนใจศึกษา วิวัฒนาการของภาคอีสานตั้งแต่ยุคก่อนประวัติศาสตร์จนถึงปัจจุบัน ปลุกฝังให้เด็กเข้าพิพิธภัณฑ์ผ่านกิจกรรม ทัศนศึกษาของโรงเรียนและนันทนาการของครอบครัว พัฒนาสินค้า/บริการ/ของที่ระลึก ปรับปรุงสิ่งอำนวยความสะดวกในแหล่งท่องเที่ยวให้ได้มาตรฐาน โฆษณาประชาสัมพันธ์อย่างต่อเนื่อง พัฒนาระบบขนส่งสาธารณะเข้าสู่แหล่งท่องเที่ยวเพื่อให้เข้าถึงได้ง่ายและกลับมาได้บ่อยครั้ง

5) พัฒนาและส่งเสริมการท่องเที่ยวเชิงกีฬาในพื้นที่จังหวัดบุรีรัมย์ ศรีสะเกษ นครราชสีมา โดยส่งเสริมและสนับสนุนอุตสาหกรรมกีฬาให้ครอบคลุมทุกมิติ เพื่อสร้างมูลค่าเพิ่มทั้งจาก การกีฬาและธุรกิจที่เกี่ยวข้อง อาทิ ธุรกิจการแข่งขันต่างๆ การผลิตอุปกรณ์/ชุดกีฬา/ของที่ระลึก สนามแข่งขัน อาหารเสริมและเครื่องดื่ม โรงแรม ร้านอาหาร การเดินทางและขนส่ง ประกันภัย สถาบันพัฒนากีฬาอาชีพทุกระดับ เป็นต้น ส่งเสริมการศึกษาในด้านเวชศาสตร์การกีฬา วิทยาศาสตร์การกีฬา และการบริหารจัดการ ธุรกิจกีฬา เพื่อผลิตบุคลากรรองรับการขยายตัวของอุตสาหกรรมกีฬา สนับสนุนการจัดมหกรรมกีฬานานาชาติ รวมทั้งส่งเสริมกิจกรรมทางการตลาดและการประชาสัมพันธ์เพื่อสร้างการรับรู้ให้กับนักท่องเที่ยว

6) พัฒนาและส่งเสริมการท่องเที่ยวธรรมชาติในจังหวัดชัยภูมิ เลย นครราชสีมา อุบลราชธานี โดยส่งเสริมการท่องเที่ยวที่คำนึงถึงขีดความสามารถในการรองรับของระบบนิเวศเพื่อให้เกิดความ สมดุลและยั่งยืน มุ่งเน้นนักท่องเที่ยวคุณภาพเพื่อให้สอดคล้องกับกิจกรรมการท่องเที่ยวที่มุ่งเน้นให้เกิดความคุ้มค่าต่อประสบการณ์มากกว่าการท่องเที่ยวที่คุ้มค่าเงิน สนับสนุนให้คนไทยเดินทางมาท่องเที่ยวในพื้นที่มากขึ้น เพื่อลดการพึ่งพิงตลาดต่างประเทศ รวมทั้งให้ความรู้นักท่องเที่ยวในการอนุรักษ์ทรัพยากรธรรมชาติและ การจัดการขยะอย่างถูกวิธี

7) พัฒนาแหล่งท่องเที่ยวและสิ่งอำนวยความสะดวกให้ได้มาตรฐาน ประชาสัมพันธ์การท่องเที่ยว และพัฒนาเส้นทางท่องเที่ยวที่เชื่อมโยงในลักษณะเครือข่ายเพื่อกระจายนักท่องเที่ยวจากเมืองหลักไปสู่ชุมชนและท้องถิ่น เชื่อมโยงกิจกรรมการท่องเที่ยวระหว่างภาคเอกชน กับชุมชนและท้องถิ่น ทั้งใน ประเทศและกับประเทศเพื่อนบ้าน ที่สอดคล้องกับความต้องการของนักท่องเที่ยว รวมทั้งพัฒนาทักษะฝีมือ บุคลากรในภาคบริการและการท่องเที่ยว จัดฝึกอบรมมัคคุเทศก์ด้านภาษาต่างประเทศ นอกจากนี้ พัฒนาสินค้า OTOP สินค้าวิสาหกิจชุมชน ของที่ระลึก ร้านอาหาร ที่พักให้มีคุณภาพดี ส่งเสริมการท่องเที่ยว เฉพาะกลุ่มตาม ความสนใจของนักท่องเที่ยว รวมถึงระบบการจัดการสิ่งแวดล้อมในแหล่งท่องเที่ยว

ยุทธศาสตร์ที่ 5 ใช้โอกาสจากการพัฒนาโครงข่ายคมนาคมขนส่งที่เชื่อมโยงพื้นที่ เศรษฐกิจหลัก ภาคกลางและพื้นที่ระยองเศรษฐกิจภาคตะวันออก (EEC) เพื่อพัฒนาเมือง และพื้นที่เศรษฐกิจใหม่ๆ ของภาค

แนวทางการพัฒนา

1) เร่งพัฒนาโครงสร้างพื้นฐานขนาดใหญ่ที่เชื่อมโยงภาคกับพื้นที่เศรษฐกิจหลักภาคกลางและพื้นที่ระยองเศรษฐกิจภาคตะวันออก (EEC) ให้แล้วเสร็จตามแผน อาทิ แผนการพัฒนารถไฟความเร็วสูง การพัฒนาโครงข่ายรถไฟทางคู่ และโครงการทางหลวงพิเศษระหว่างเมืองตามยุทธศาสตร์แผนพัฒนาโครงสร้างพื้นฐานด้านคมนาคมขนส่งของไทย พ.ศ.2558 – 2565 (ภาคตะวันออกเฉียงเหนือ)

2) เร่งพัฒนาโครงข่ายระบบการคมนาคมขนส่งภายในภาคให้เป็นระบบที่สมบูรณ์ อาทิ การพัฒนารถไฟสายใหม่ (บ้านไผ่-นครพนม) โครงการพัฒนาท่าอากาศยานภายในภาค 6 แห่ง (อุดรธานี อุบลราชธานี บุรีรัมย์ ร้อยเอ็ด นครราชสีมา และขอนแก่น) และขยายถนน 4 ช่องจราจรเพื่อเพิ่มประสิทธิภาพทางหลวง

3) พัฒนาเมืองสำคัญ ขอนแก่น นครราชสีมา ให้เป็นเมืองศูนย์กลางการค้า การลงทุน การบริการ สุขภาพและศูนย์กลางการศึกษา โดยพัฒนาและปรับปรุงโครงสร้างพื้นฐานเชื่อมโยงกับระบบโครงสร้างพื้นฐานหลักที่เชื่อมโยงระหว่างภาค เร่งรัดพัฒนาระบบขนส่งรางเบาเมืองขอนแก่น พร้อมทั้ง ส่งเสริมระบบขนส่งสาธารณะในเมืองให้เชื่อมโยงระหว่างเมืองและระบบขนส่งอื่น

4) พัฒนาพื้นที่รอบสถานีขนส่งระบบรางในเมืองที่มีศักยภาพที่สำคัญ อาทิ เมืองขอนแก่น และบริเวณเมืองชายแดนที่มีศักยภาพ รวมทั้งบริเวณใกล้พื้นที่เขตเศรษฐกิจพิเศษชายแดน อาทิ เมืองนครพนม เมืองหนองคาย เมืองมุกดาหาร โดยสนับสนุนให้มีการจัดทำโครงการนำร่องที่ใช้แนวทาง การจัดรูปที่ดินการวางผังเมืองควบคู่กับการพัฒนาเมืองแบบประหยัดพลังงาน

ยุทธศาสตร์ที่ 6 พัฒนาความร่วมมือและใช้ประโยชน์จากข้อตกลงกับประเทศ เพื่อนบ้าน ในการสร้างความเข้มแข็งทางเศรษฐกิจตามแนวชายแดนและแนวระยองเศรษฐกิจ

แนวทางการพัฒนา

1) พัฒนาด่านชายแดน โดยพัฒนาโครงสร้างพื้นฐานบริเวณด่านศุลกากรให้เพียงพอ สนับสนุน การจัดการด่านพรมแดนแบบเบ็ดเสร็จ CIQ (Customs/Immigration/Quarantine) ให้ได้มาตรฐานสากลเร่ง เชื่อมต่อระบบสารสนเทศภายในและระหว่างหน่วยงานเพื่อสามารถให้บริการ ณ จุดเดียว (National Single Window) เพิ่มอัตรากำลังเจ้าหน้าที่ให้เพียงพอ พัฒนาสิ่งอำนวยความสะดวกบริเวณจุดผ่อนปรน การค้าชายแดนที่มีศักยภาพ

2) พัฒนาโครงสร้างพื้นฐานเชื่อมโยงชายแดน โดยเร่งก่อสร้างสะพานมิตรภาพไทย - ลาว แห่งที่ 5 (บึงกาฬ-ปากซัน) เพื่อเชื่อมโยงโครงข่ายเส้นทางคมนาคมระหว่างไทย ลาว เวียดนาม และจีน ให้มีความ สะดวก ประหยัดเวลาและค่าใช้จ่ายในการเดินทาง

3) พัฒนาพื้นที่เขตพัฒนาเศรษฐกิจพิเศษชายแดน โดยพัฒนาภาคการเป็นพื้นที่ นำร่อง เพื่อเสริมสร้างศักยภาพในการลงทุนและสร้างความร่วมมือกับประเทศเพื่อนบ้านในการพัฒนาเศรษฐกิจชายแดน พร้อมทั้งเร่งรัดการดำเนินงานโครงการและมาตรการสำคัญในเขตเศรษฐกิจพิเศษ นครพนมหนองคาย ให้มีความพร้อมด้านโครงสร้างพื้นฐาน และบริการ CIQ ที่ได้มาตรฐานสากล

3.2 แผนพัฒนากลุ่มจังหวัด

ยุทธศาสตร์กลยุทธ์การพัฒนากลุ่มจังหวัดฯ

ยุทธศาสตร์ที่ 1 การเพิ่มศักยภาพการค้าชายแดน

กลยุทธ์ 1.1 พัฒนาศูนย์ข้อมูล และระบบฐานข้อมูล ด้านการค้า การลงทุน

- 1) โครงการศูนย์บริการข้อมูลแบบเบ็ดเสร็จด้านการค้าการลงทุน ณ จุดผ่านแดน 33 กลยุทธ์ 1.2 : เพิ่มศักยภาพผู้ประกอบการและแรงงาน
- 2) โครงการเพิ่มศักยภาพและยกระดับแรงงาน กลยุทธ์ 1.3 : ส่งเสริมและพัฒนาการค้าการลงทุนให้มีประสิทธิภาพ
- 3) โครงการส่งเสริมการค้าการลงทุนและเพิ่มศักยภาพผู้ประกอบการและอุตสาหกรรม
- 4) โครงการส่งเสริมการค้าการลงทุนให้ผู้ประกอบการแข่งขันได้
- 5) โครงการปรับปรุงเส้นทางเชื่อมโยงกลุ่มจังหวัดเพื่อสนับสนุนการค้าและการลงทุน
- 6) โครงการเพิ่มศักยภาพการค้าชายแดน
- 7) โครงการพัฒนาเศรษฐกิจการค้าชายแดนสู่อาเซียน

ยุทธศาสตร์ที่ 2 การยกระดับการค้า การผลิตสินค้าทางการเกษตร

กลยุทธ์ 2.1 พัฒนาและปรับปรุงแหล่งน้ำเพื่อการเกษตร

- 1) โครงการปรับปรุงโครงสร้างพื้นฐานเพื่อเพิ่มผลผลิตทางการเกษตร โดยการพัฒนาและฟื้นฟูลุ่มน้ำอย่างเป็นระบบ

กลยุทธ์ 2.2 พัฒนาทักษะแรงงานด้านการเกษตร(ยางพารา)

- 1) โครงการพัฒนาศักยภาพและยกระดับมาตรฐานแรงงานด้านการเกษตร

กลยุทธ์ 2.3 เพิ่มประสิทธิภาพการผลิต ผลผลิตทางการเกษตร

- 1) โครงการเพิ่มประสิทธิภาพการผลิตยางพารา
- 2) โครงการเพิ่มประสิทธิภาพการผลิตข้าว
- 3) โครงการเพิ่มประสิทธิภาพการผลิตมันสำปะหลัง
- 4) โครงการเพิ่มประสิทธิภาพการผลิตอ้อยโรง
- 5) โครงการเพิ่มประสิทธิภาพการข้าวโพดเลี้ยงสัตว์
- 6) โครงการติดตามและประเมินผลและประชาสัมพันธ์ต่อเนื่อง
- 7) โครงการพัฒนาระบบข้อมูลสารสนเทศด้านการเกษตร

กลยุทธ์ 2.4 เพิ่มศักยภาพการผลิตผลผลิตทางการเกษตร

- 1) โครงการพัฒนาอาชีพการเลี้ยงโคเนื้อคุณภาพ
- 2) โครงการเลี้ยงกระบืออย่างยั่งยืน เพื่อลดต้นทุนการผลิต
- 3) โครงการพัฒนาศักยภาพเกษตรกรกรอาชีพด้านการประมง

กลยุทธ์ 2.5 ส่งเสริมและสนับสนุนการผลิต และการแปรรูปสินค้าเกษตรให้ได้มาตรฐาน

- 1) โครงการส่งเสริมและสนับสนุนการแปรรูปยางพาราให้ได้มาตรฐาน
- 2) โครงการศึกษา การบริหารจัดการห่วงโซ่อุปทานยางพารา
- 3) โครงการผลิตสินค้าเกษตรปลอดภัย

กลยุทธ์ 2.6 สร้างเครือข่ายการบริหารจัดการการเกษตรแบบครบวงจรและพัฒนาช่องทาง
การตลาด

- 1) โครงการพัฒนาศักยภาพการบริหารจัดการสถาบันเกษตรกรและพัฒนา
สหกรณ์การตลาด

ยุทธศาสตร์ที่ 3 การพัฒนาศักยภาพการท่องเที่ยวเชิงนิเวศ

กลยุทธ์ 3.1 การพัฒนาศูนย์ข้อมูล และระบบฐานข้อมูลด้านการท่องเที่ยว

- 1) โครงการพัฒนาศูนย์ข้อมูล และระบบฐานข้อมูลด้านการท่องเที่ยว
- 2) โครงการจัดทำป้ายประชาสัมพันธ์การท่องเที่ยว

กลยุทธ์ 3.2 พัฒนาบุคลากรด้านการท่องเที่ยว

- 1) โครงการเพิ่มศักยภาพบุคลากรด้านการท่องเที่ยว

กลยุทธ์ 3.3 พัฒนาแหล่งท่องเที่ยวเพื่อรองรับนักท่องเที่ยวทั้งในและต่างประเทศ

- 1) โครงการพัฒนาแหล่งท่องเที่ยวเพื่อรองรับนักท่องเที่ยว ทั้งในและต่างประเทศ
- 2) โครงการขุดลอกหนองกอมเกาะเพื่อให้เป็นพื้นที่รับน้ำและเป็นหนองน้ำ
สาธารณะ และการท่องเที่ยว

กลยุทธ์ 3.4 พัฒนาเครือข่ายอุตสาหกรรมการท่องเที่ยวและบริการ

- 1) โครงการพัฒนาเครือข่ายผู้ประกอบการอุตสาหกรรมด้านการท่องเที่ยว ทั้งระบบ
เพื่อส่งเสริมการประชาสัมพันธ์ และการตลาดของกลุ่มจังหวัด
- 2) โครงการพัฒนาด้านบริหารจัดการท่องเที่ยว จังหวัดอุดรธานี
- 3) โครงการยกระดับคุณภาพผู้ประกอบการสถานบริการ เช่น ร้านอาหาร ที่พัก
โรงแรม ฯลฯ
- 4) โครงการถนนแห่งภูมิปัญญาและวัฒนธรรมท้องถิ่นของกลุ่มจังหวัด(สินค้าและ
ผลิตภัณฑ์ OTOP)
- 5) โครงการพัฒนาด้านการตลาดและประชาสัมพันธ์ (ในต่างประเทศ)

กลยุทธ์ 3.5 ส่งเสริมกิจกรรมด้านการท่องเที่ยว

- 1) โครงการส่งเสริมกิจกรรมด้านการท่องเที่ยว

กลยุทธ์ 3.6 พัฒนาโลจิสติก เพื่อเชื่อมโยงแหล่งท่องเที่ยวของกลุ่มจังหวัด

- 1) โครงการปรับปรุงทางหลวงเพื่อสนับสนุนแหล่งท่องเที่ยวของกลุ่มจังหวัด

3.3 แผนพัฒนาจังหวัด

เป้าหมายการพัฒนาจังหวัดอุดรธานี (ปี พ.ศ.2566 – 2570)

วิสัยทัศน์จังหวัดอุดรธานี “เมืองอัจฉริยะ ศูนย์กลางการค้าการลงทุน การท่องเที่ยว
และไมซ์ใน อนุภูมิภาคลุ่มน้ำโขง”

พันธกิจ : มีพันธกิจ จำนวน 7 พันธกิจ ได้แก่

1) พัฒนาโครงสร้างพื้นฐาน สิ่งอำนวยความสะดวก และการยกระดับมาตรฐานแรงงาน
สถานประกอบการ และเทคโนโลยี เพื่อเพิ่มขีดความสามารถในการแข่งขัน

2) พัฒนาการผลิตและการตลาด เกษตรปลอดภัย เกษตรอินทรีย์ เกษตรมูลค่าสูง เกษตรอุตสาหกรรม และส่งเสริมเกษตรอัจฉริยะ เพื่อเพิ่มขีดความสามารถในการแข่งขัน และความมั่นคงของเศรษฐกิจฐานราก

3) พัฒนาทุนมนุษย์ ด้านการศึกษา สาธารณสุข และพลังงานสังคม เพื่อพัฒนา ศักยภาพคนตลอดช่วงชีวิต และลดความเหลื่อมล้ำ โดยใช้หลักปรัชญาของเศรษฐกิจพอเพียง

4) พัฒนาอุตสาหกรรมไมซ์ การกีฬา และการท่องเที่ยวเชิงสร้างสรรค์และวัฒนธรรม การท่องเที่ยวเชิงธุรกิจ และการท่องเที่ยวเชิงสุขภาพ โดยใช้ศักยภาพและอัตลักษณ์ของจังหวัด เพื่อเป็นเมืองศูนย์กลางไมซ์กีฬาและการท่องเที่ยวของอนุภูมิภาคลุ่มน้ำโขง

5) อนุรักษ์และฟื้นฟูทรัพยากรธรรมชาติและสิ่งแวดล้อมการบริหารจัดการน้ำ การจัดการขยะเพื่อการใช้ประโยชน์ อย่างคุ้มค่าและการเติบโตอย่างยั่งยืน

6) เสริมสร้างการมีส่วนร่วม เครือข่ายทางสังคม และหลักประกันทางสังคมเพื่อให้เกิดความเสมอภาค ความยุติธรรม ความมั่นคงปลอดภัยในชีวิตและทรัพย์สินของประชาชน

7) เพิ่มประสิทธิภาพการบริหาร จัดการจังหวัดให้มีเอกภาพด้วยการบูรณาการกับทุกภาคส่วนตามแนวทางจังหวัดอัจฉริยะ เพื่อการบริการประชาชน และเพิ่มประสิทธิภาพภาครัฐ

ประเด็นการพัฒนา จำนวน 6 ประเด็นการพัฒนา ประกอบด้วย

1) การพัฒนาศักยภาพการด้านการลงทุนและระบบโลจิสติกส์ เพื่อเพิ่มขีดความสามารถในการแข่งขันในอนุภูมิภาค ลุ่มน้ำโขง

2) การส่งเสริมและยกระดับการผลิตและการตลาดสินค้าเกษตรเพื่อเพิ่มขีดความสามารถทางการแข่งขัน และความมั่นคงของเศรษฐกิจฐานราก

3) การยกระดับคุณภาพชีวิต การสาธารณสุข และการศึกษา เพื่อสร้างภูมิคุ้มกันและความเข้มแข็งให้สังคมพร้อมรับมือกับการเปลี่ยนแปลง

4) การยกระดับมาตรฐาน อุตสาหกรรมไมซ์ การกีฬา การท่องเที่ยวเชิงคุณค่า โดยใช้ศักยภาพและอัตลักษณ์ของจังหวัดอุดรธานีรองรับ การแข่งขันทุกรูปแบบ

5) การจัดการทรัพยากรธรรมชาติและสิ่งแวดล้อมเพื่อการใช้ประโยชน์อย่างอย่างคุ้มค่าและยั่งยืน

6) การเสริมสร้างสังคมที่เข้มแข็ง มั่นคง ปลอดภัยในชีวิตและทรัพย์สินของประชาชน

2. ตัวชี้วัดความสำเร็จตามเป้าหมายการพัฒนาจังหวัด

จากวิสัยทัศน์การพัฒนาจังหวัดอุดรธานี ที่มุ่งเน้นการเป็น “เมืองอัจฉริยะ ศูนย์กลางการค้าการลงทุน การท่องเที่ยวและไมซ์ในอนุภูมิภาคลุ่มน้ำโขง” และการวิเคราะห์ข้อมูลสถานการณ์ การพัฒนาในด้านต่างๆ จังหวัดอุดรธานีจึงกำหนดตัวชี้วัดเป้าหมายการพัฒนาคือ

ตัวชี้วัดเป้าหมายการพัฒนา : ผลิตภัณฑ์มวลรวมจังหวัด (Gross Provincial Product : GPP) เพิ่มขึ้นร้อยละ 5

3. ประเด็นการพัฒนาของจังหวัด

1. การพัฒนาศักยภาพการด้านการลงทุนและระบบโลจิสติกส์ เพื่อเพิ่มขีดความสามารถในการแข่งขันในอนุภูมิภาคลุ่มน้ำโขง

2. การส่งเสริมและยกระดับการผลิตและการตลาดสินค้าเกษตรเพื่อเพิ่มขีดความสามารถทางการแข่งขัน และความมั่นคงของเศรษฐกิจฐานราก

3. การยกระดับคุณภาพชีวิต การสาธารณสุข และการศึกษา เพื่อสร้างภูมิคุ้มกันและความเข้มแข็งให้สังคมพร้อมรับมือกับการเปลี่ยนแปลง

4. การยกระดับมาตรฐานอุตสาหกรรมไมซ์ การกีฬา การท่องเที่ยวเชิงคุณค่า โดยใช้ศักยภาพและอัตลักษณ์ของจังหวัดอุดรธานีรองรับการแข่งขันทุกรูปแบบ

5.การจัดการทรัพยากรธรรมชาติและสิ่งแวดล้อม เพื่อการใช้ประโยชน์อย่างคุ้มค่าและยั่งยืน

6.การเสริมสร้างสังคมที่เข้มแข็ง มั่นคง ปลอดภัยในชีวิตและทรัพย์สินของประชาชน

ประเด็นการพัฒนาที่ 1:การพัฒนาศักยภาพการค้าการลงทุนและระบบโลจิสติกส์เพื่อเพิ่มขีดความสามารถในการแข่งขันในอนุภูมิภาคลุ่มน้ำโขง

วัตถุประสงค์ : เพื่อเพิ่มมูลค่าการค้าการลงทุน

แนวทางการพัฒนา	เป้าหมายละตัวชี้วัด
1. ส่งเสริมผู้ประกอบการ โดยเฉพาะ SMEs วิสาหกิจชุมชน เพื่อเพิ่มมูลค่าส่งเสริม ข้อมูลเทคโนโลยีดิจิทัล ปัญญาประดิษฐ์นวัตกรรม และกลุ่มธุรกิจเป้าหมาย โดยเฉพาะผู้ประกอบการด้านอาหาร สิ่งทอ สมุนไพร กีฬา ท่องเที่ยว ดิจิทัล และผู้ประกอบการทาง สังคม	1.1 อัตราการขยายตัวของมูลค่าการค้าที่เกิดจากการส่งเสริมเทคโนโลยีดิจิทัล นวัตกรรม มากกว่าร้อยละ 10
2. ส่งเสริมการตลาดทั้งในและต่างประเทศโดยใช้ดิจิทัลแพลตฟอร์มและระบบสารสนเทศทั้งสื่อ social media ทั้งonline และoffline	2.1 จำนวนของผู้ประกอบการโดยการใช้ดิจิทัลแพลตฟอร์มระบบสารสนเทศที่สามารถทำการค้าขาย หรือการร่วมลงทุนกับทั้งในประเทศ และต่างประเทศเพิ่มขึ้นร้อยละ10 2.2 จำนวนโครงการของภาครัฐ และจำนวน สินค้า ที่ได้รับการสนับสนุนให้มีเกิดการส่งเสริมการตลาด การค้าทั้งภายในและภายนอกประเทศ เพิ่มขึ้นร้อยละ10 2.3 มูลค่าที่เพิ่มขึ้นของการค้าผ่านระบบดิจิทัลแพลตฟอร์มเพิ่มขึ้นร้อยละ10
3. ยกระดับคุณภาพสินค้าและบริการการรับรองมาตรฐานการใช้/สร้างตราสัญลักษณ์ สินค้า อุดรธานี และผลิตภัณฑ์ชุมชนของจังหวัด อุดรธานีการพัฒนาทั้งภาคการลงทุน ภาค การเกษตร	3.1 สัดส่วนที่เพิ่มขึ้นของสินค้าที่ได้รับการรับรองมาตรฐานที่ได้รับการยอมรับ มากกว่าร้อยละ 10
4. ส่งเสริมผู้ประกอบการโดยเฉพาะ SMEs วิสาหกิจชุมชน เพื่อการเข้าถึงแหล่งชุมชน	4.1 จำนวนที่เพิ่มขึ้นของผู้ประกอบการ โดยเฉพาะ SMEs วิสาหกิจชุมชน ที่เข้าถึงแหล่งเงินทุน ราย (ร้อยละ10)
5. พัฒนาและยกระดับการท่องเที่ยวเชิงธรรมชาติ วัฒนธรรม อารยธรรม เกษตรและสุขภาพ เพื่อ รองรับนักท่องเที่ยวและการลงทุนในอนุ ภูมิภาคลุ่มน้ำโขง	5.1 จำนวนแหล่งท่องเที่ยวที่ได้รับการพัฒนา ได้ตามมาตรฐานสากล เพิ่มขึ้นร้อยละ10 5.2 จำนวนนักท่องเที่ยวที่เพิ่มร้อยละ 10 5.3 มูลค่าการท่องเที่ยวที่เพิ่มขึ้นร้อยละ 10

แนวทางการพัฒนา	เป้าหมายระดับตัวชี้วัด
6. พัฒนาผังเมืองและโครงสร้างพื้นฐานพร้อม ecosystem สิ่งอำนวยความสะดวกเพื่อดึงดูด นักลงทุน พัฒนาเศรษฐกิจรองรับระเปียง เศรษฐกิจ (NEEC) ในอนาคต	6.1 จำนวนข้อร้องเรียนเกี่ยวกับปัญหาระบบผังเมืองและโครงสร้างพื้นฐาน ลดลงร้อยละ 10
7. พัฒนาโครงสร้างด้านการขนส่งและเครือข่ายโลจิสติกส์ตามเส้นทางยุทธศาสตร์ การคมนาคมทั้งทาง ราง ทางบก และทางอากาศ สามารถเชื่อมต่อกับภูมิภาคทั้งภายในภายนอกประเทศการสื่อสาร และระบบดิจิทัล	7.1 มูลค่าต้นทุนของการคมนาคมด้านการขนส่งและ โลจิสติกส์ ร้อยละ 10
8. พัฒนาระบบศูนย์ข้อมูลขนาดใหญ่ (Big Data) เพื่อรองรับห่วงโซ่ อุปทาน (Supply Chain)	8.1 จำนวนศูนย์ข้อมูลขนาดใหญ่ ที่ถูกพัฒนาขึ้นเพิ่มขึ้นร้อยละ 10 8.2 จำนวนผู้ใช้บริการศูนย์ข้อมูลขนาดใหญ่เพิ่มขึ้น ร้อยละ 10
9. ยกระดับประสิทธิภาพ ทักษะฝีมือแรงงาน โดย พัฒนาศักยภาพของแรงงาน พร้อมเรียนรู้การใช้ เทคโนโลยีเพื่อเพิ่มประสิทธิภาพการผลิตเพิ่ม ผลตอบแทนสำหรับแรงงาน เพิ่มสวัสดิการการคุ้มครองแรงงาน และสร้างจรรยาบรรณให้กับ แรงงาน	9.1 ผลการจัดอันดับประสิทธิภาพฝีมือแรงงานเพิ่มขึ้น ร้อยละ 5 9.2 จำนวนแรงงานที่ผ่านการรับรองมาตรฐานของกรมฝีมือแรงงาน เพิ่มขึ้นร้อยละ 10
10. ส่งเสริมและอนุรักษ์การใช้พลังงานทดแทน (พลังงานทดแทน/พลังงานทางเลือก)	10.1 อัตราการเพิ่มขึ้นของการใช้พลังงานทดแทน ร้อยละ 10
11. ส่งเสริมการลงทุนตามแนวทางเศรษฐกิจ BCG	11.1 มูลค่าการลงทุนที่เพิ่มขึ้นร้อยละ 10

ประเด็นการพัฒนาที่ 2 : การส่งเสริมและยกระดับการผลิตและการตลาดสินค้าเกษตรเพื่อเพิ่มขีดความสามารถทางการแข่งขันและความมั่นคงของเศรษฐกิจฐานราก
วัตถุประสงค์ : เพื่อให้เกษตรกรพึ่งพาตนเองได้อย่างเข้มแข็งและยั่งยืน

แนวทางการพัฒนา	เป้าหมายระดับตัวชี้วัด
1. การส่งเสริมการขับเคลื่อนเกษตรชีวภาพ เกษตรอัตลักษณ์พื้นถิ่น สู่อุตสาหกรรมยั่งยืน	1.1 สินค้าเกษตรชีวภาพมีมูลค่าเพิ่มขึ้น (ขยายตัว ร้อย ละ 5) 1.2 สินค้าเกษตรอัตลักษณ์พื้นถิ่นมีมูลค่าเพิ่มขึ้น (ขยายตัวร้อยละ 4) 1.3 กลุ่มประชาชนมีรายได้ต่ำสุดร้อยละ 40 มี ความสามารถในการบริหารจัดการหนี้สินได้มี ประสิทธิภาพเพิ่มขึ้นอย่างต่อเนื่อง (สัดส่วนภาระหนี้ ต่อรายได้ (debtserviceratio) (ร้อยละ 50)
2. เพิ่มประสิทธิภาพโดยใช้เทคโนโลยีและนวัตกรรมสมัยใหม่ การวิจัยและเกษตรอัจฉริยะ	2.1 ผลผลิตต่อของฟาร์มหรือแปลงที่มีการใช้เทคโนโลยีสมัยใหม่/อัจฉริยะเพิ่มขึ้น (เพิ่มขึ้นร้อยละ 15) 2.2 สินค้าที่ได้จากเทคโนโลยีสมัยใหม่ /อัจฉริยะมีมูลค่าเพิ่มขึ้น (เพิ่มขึ้นร้อยละ 4)

แนวทางการพัฒนา	เป้าหมายละตัวชี้วัด
	2.3 ประสิทธิภาพการผลิตสินค้าเกษตรต่อหน่วยมีการปรับตัวเพิ่มขึ้น (เพิ่มขึ้นร้อยละ15)
3. ได้รับการรับรองมาตรฐานของเกษตรปลอดภัยและเกษตรอินทรีย์	3.1 สินค้าเกษตรปลอดภัยมีมูลค่าเพิ่มขึ้น (ขยายตัวร้อยละ 3)
4. ยกกระดับสินค้าเกษตรแปรรูปและ เกษตรอุตสาหกรรมให้ได้มาตรฐานสากล	4.1 สินค้าเกษตรแปรรูปและผลิตภัณฑ์มีมูลค่าเพิ่มขึ้น (ขยายตัวร้อยละ 4)
5. สร้างเครือข่ายและเพิ่มช่องทางการตลาดที่หลากหลาย จัดตั้งศูนย์รวบรวมและกระจายสินค้าทางการเกษตร	5.1 วิสาหกิจการเกษตรจากฐานชีวภาพและภูมิปัญญาท้องถิ่นมีการจัดตั้งในทุกตำบลเพิ่มขึ้น (1 ตำบล 1 วิสาหกิจ)
6. ยกกระดับศักยภาพวิสาหกิจชุมชนและผู้ประกอบการกิจการ	6.1 สถาบันเกษตรกร (สหกรณ์วิสาหกิจชุมชนและกลุ่มเป้าหมาย) ที่ขึ้นทะเบียนกับกระทรวงเกษตรและสหกรณ์มีความเข้มแข็งในระดับมาตรฐานเพิ่มขึ้น (สหกรณ์ มีความเข้มแข็งระดับที่ 1 และ 2) 6.2 ผู้ประกอบการเศรษฐกิจฐานรากที่มีรายได้เพิ่มขึ้นอย่างต่อเนื่องร้อยละ 5 6.3 ศักยภาพและขีดความสามารถเศรษฐกิจฐานรากเพิ่มขึ้น (ไม่ต่ำกว่าร้อยละ 20 ต่อปี)
7. พัฒนาโครงสร้างพื้นฐานทางการเกษตรและพัฒนาระบบนิเวศการเกษตร	7.1 ระดับความสำเร็จของโครงการที่สนับสนุน (ระดับ 5)

ประเด็นการพัฒนาที่ 3 : การยกระดับคุณภาพชีวิต การสาธารณสุข และการศึกษา เพื่อสร้างภูมิคุ้มกันและความเข้มแข็งให้สังคมพร้อมรับมือกับการเปลี่ยนแปลง

วัตถุประสงค์ : เพื่อยกระดับคุณภาพชีวิต การสาธารณสุข และการศึกษา

แนวทางการพัฒนา	เป้าหมายละตัวชี้วัด
1. ลดความเหลื่อมล้ำและลดความยากจน ยกอันดับรายได้ครัวเรือน ยกกระดับฝีมือแรงงาน มีหลักประกันทางสังคม ดำเนินชีวิตตามหลักของปรัชญาเศรษฐกิจพอเพียง	1.1 อัตราการออมของครัวเรือนสูงกว่าร้อยละ 5 1.2 สัดส่วนแรงงานที่มีประกันสังคมเพิ่มขึ้นมากกว่าร้อยละ 22 1.3 แรงงานได้มาตรฐาน ได้ค่าจ้างตามมาตรฐานฝีมือแรงงานร้อยละ 5 1.4 สัดส่วนความยากจนของครัวเรือนลดลงได้ต่ำกว่าร้อยละ 8 1.5 ความเหลื่อมล้ำของรายได้ลดลงจนต่ำกว่าร้อยละ 40 1.6 อัตราตราหนี้สินเฉลี่ยต่อได้เฉลี่ยของครัวเรือนไม่เกินกว่า 8 เท่า

แนวทางการพัฒนา	เป้าหมายระดับชีวิต
<p>2. เพิ่มโอกาสและการพัฒนาคุณภาพการศึกษาการ สร้างสังคมแห่งการเรียนรู้ โดยเฉพาะทักษะ การเรียนรู้ ทักษะการทำงาน และทักษะชีวิต สำหรับทุกช่วงวัย เพื่อรองรับความเปลี่ยนแปลงใน สังคมที่เกิดขึ้น อย่างรวดเร็ว</p>	<p>2.1 อัตราการศึกษาต่อมัธยมปลายและอาชีวศึกษา สูงกว่าร้อยละ 80</p> <p>2.2 จำนวนปีที่ได้รับการศึกษาของประชากรที่มีอายุ ตั้งแต่ 15 ปีขึ้นไปเพิ่มขึ้นเป็น 18 ปี</p> <p>2.3 การเข้าถึงอินเทอร์เน็ตเท่ากับค่าเฉลี่ยของทั้ง ประเทศ (ปี 2021 ประเทศไทยผู้ใช้งานอินเทอร์เน็ต มาก ถึง 69.5 % เมื่อเทียบกับประชากรทั้งประเทศ)</p> <p>2.4 พัฒนาการเด็ก อายุ0-5 ปี มีพัฒนาการสมวัย ร้อยละ 90</p> <p>2.5 ระดับสติปัญญา (IQ) เท่ากับเป้าหมาย/ค่าเฉลี่ย ของ ประเทศ</p>
<p>3. สร้างเสริมสุขภาพแบบองค์รวม เพื่อลดปัจจัย เสี่ยงของโรคที่สำคัญ เช่น โรคเบาหวาน โรคความดันโลหิตสูง โรคมะเร็ง รวมทั้งโรคอุบัติใหม่และเพิ่ม ศักยภาพของสุขภาพทางกายทางจิตใจและทาง สังคม เป็นคนดีมีศีลธรรมมีความรอบรู้ ด้าน สุขภาพ</p>	<p>3.1 คุณภาพชีวิตอายุขัยเฉลี่ยของผู้สูงอายุดีขึ้น</p> <p>3.2 คะแนนสุขภาพจิตเพิ่มขึ้นเป็น 72 คะแนน</p> <p>3.3 อัตราการคลอดมีชีพของหญิงอายุ15-19 ปี ไม่เกิน 34:1,000 ประชากรหญิงกลุ่มอายุ15-19 ปี</p> <p>3.4 ร้อยละ 80 ของผู้ที่ได้รับผลกระทบจากโรคอุบัติ ใหม่เข้าได้รับการช่วยเหลือ</p> <p>3.5 ทุกช่วงวัยมีคุณภาพชีวิตเพิ่มขึ้น ได้รับการพัฒนา อย่างสมดุลทั้งทางด้านร่างกาย สติปัญญา และ คุณธรรมจริยธรรม เป็นผู้มีความรู้และทักษะใน ศตวรรษที่ 21 รักการเรียนรู้อย่างต่อเนื่องตลอด ชีวิต</p> <p>3.6 อัตราการคลอดมีชีพของหญิงอายุ10-14 ปี ไม่เกิน 1.8:1,000 ประชากรหญิงกลุ่มอายุ 10-14 ปี</p> <p>3.7 มีความรอบรู้ด้านสุขภาพร้อยละ 60</p> <p>3.8 อัตราการป่วย/การตายด้วยโรคเบาหวาน ความดันโลหิตสูงลดลง</p> <p>3.9 อัตราเด็กแรกเกิดที่มีน้ำหนักต่ำกว่า 2,500 กรัม ไม่เกินร้อยละ 7</p> <p>3.10 สมรรถภาพทางกายของประชาชนจังหวัด อุตรดิตถ์ ดีขึ้น ร้อยละ80</p>
<p>4. เตรียมความพร้อมเข้าสู่วัยผู้สูงอายุทั้งในด้านการ ออม ระบบเศรษฐกิจที่เหมาะสมกับผู้สูงอายุการ ดูแลผู้สูงอายุในระยะยาวการออกแบบเพื่อการเข้าถึง ของคนทุกกลุ่มในสังคม (Universal Design)</p>	<p>4.1 ผู้สูงอายุที่ได้รับการส่งเสริมการมีงานทำและเข้า ฝึกอาชีพ มีงานทำเพิ่มขึ้นร้อยละ 10</p>
<p>5. ส่งเสริมการพัฒนาองค์ความรู้ นวัตกรรม เพื่อ คุณภาพชีวิตและการดูแลผู้สูงอายุ</p>	<p>5.1 มีผลงานวิจัยและนวัตกรรมที่สามารถนำไปใช้ ประโยชน์ได้จริงในผู้สูงอายุเพิ่มขึ้นอย่างน้อย ร้อยละ 10</p>

แนวทางการพัฒนา	เป้าหมายระยะตัวชี้วัด
6. เสริมสร้างคุณธรรมและจริยธรรม ค่านิยมที่ดีงาม ตระหนักและภูมิใจในความเป็นไทย นำหลักปรัชญาของเศรษฐกิจพอเพียงมาใช้ในการดำรงชีวิตเพื่อสร้างภูมิคุ้มกันทางสังคมพร้อมรับมือการเปลี่ยนแปลง	6.1 ค่าดัชนีคุณธรรม 5 ประการเพิ่มขึ้นร้อยละ 15 จากปีฐาน

ประเด็นการพัฒนาที่ 4 : การยกระดับมาตรฐานอุตสาหกรรมไมซ์ การกีฬา การท่องเที่ยวเชิงคุณค่า โดยใช้ศักยภาพและอัตลักษณ์ของจังหวัดอุดรธานี รองรับการแข่งขันทุกรูปแบบ
วัตถุประสงค์ : เพื่อเพิ่มปริมาณและมูลค่าด้านการท่องเที่ยวและอุตสาหกรรมไมซ์

แนวทางการพัฒนา	เป้าหมายระยะตัวชี้วัด
1. สร้างและสนับสนุนคลัสเตอร์เชื่อมโยงกลุ่มผู้ผลิตสินค้าและบริการ อุตสาหกรรมไมซ์การท่องเที่ยวและการกีฬา	1.1 จำนวนคลัสเตอร์ทางการท่องเที่ยว อุตสาหกรรมไมซ์และการกีฬา ไม่น้อยกว่า 10 คลัสเตอร์
2. ยกระดับผู้ประกอบการและบุคลากรด้านอุตสาหกรรมไมซ์ การท่องเที่ยวและการกีฬาแบบคู่ขนานให้มีความพร้อมในทุกกระดับเพื่อรองรับนักท่องเที่ยวคุณภาพสูงและเพิ่มโอกาสทางการตลาดทั้งในและต่างประเทศ	2.1 คุณภาพหรือมาตรฐานที่ได้รับการรับรองจากหน่วยงานที่เกี่ยวข้อง เพิ่มขึ้นร้อยละ 20 2.2 GPPจากการท่องเที่ยวและการกีฬาอุตสาหกรรมไมซ์ เพิ่มขึ้นร้อยละ 5 ต่อปีเทียบกับจากปีที่ผ่านมา
3. วิจัย ออกแบบ และสร้างเครือข่ายกลุ่มความร่วมมือทางวิชาการ เพื่อพัฒนาศักยภาพและอัตลักษณ์ของจังหวัดให้มีมูลค่าสูงรองรับการท่องเที่ยวเชิงสร้างสรรค์ นวัตกรรม และจิตวิญญาณ	3.1 อัตราการขยายตัวของรายได้จากการท่องเที่ยวเชิงสร้างสรรค์และวัฒนธรรม (เฉลี่ยร้อยละ) 3.2 จำนวนเมืองและชุมชนที่มีศักยภาพด้านการท่องเที่ยวเชิงสร้างสรรค์และวัฒนธรรม 3.3 อัตราการขยายตัวของจำนวนสินค้าและบริการการท่องเที่ยวเชิงสร้างสรรค์และวัฒนธรรมที่ได้รับการขึ้นทะเบียนทรัพย์สินทางปัญญา (เฉลี่ยร้อยละ)
4. ยกระดับโครงสร้างระบบดิจิทัลและระบบโลจิสติกส์ที่ทันสมัยและมาตรฐานของแหล่งท่องเที่ยว สินค้าและบริการ เพื่อรองรับการเติบโตของอุตสาหกรรมไมซ์การท่องเที่ยวและการกีฬา	4.1 อันดับขีดความสามารถในการแข่งขันด้านโครงสร้างพื้นฐานด้านการคมนาคมทางบกและทางน้ำ 4.2 จำนวนโครงสร้างระบบดิจิทัลและระบบโลจิสติกส์ที่ทันสมัยเพื่อรองรับอุตสาหกรรมไมซ์การท่องเที่ยวและการกีฬา 4.3 จำนวนการจัดงานในอุตสาหกรรมไมซ์การกีฬาและการท่องเที่ยวเพิ่มขึ้น ร้อยละ 5 ของการจัดงาน
5. การบริหารจัดการอุตสาหกรรมไมซ์การกีฬา และการท่องเที่ยวอย่างเป็นเลิศ สร้างความประทับใจและความปลอดภัยให้กับนักท่องเที่ยว	5.1 จำนวนวันพักของนักท่องเที่ยวชาวไทยและต่างประเทศเฉลี่ยเพิ่มขึ้นจากรอบปีที่ผ่านมา เพิ่มเป็น 2.5 วัน

ประเด็นการพัฒนาที่ 5 : การจัดการทรัพยากรธรรมชาติและสิ่งแวดล้อม เพื่อการใช้ประโยชน์อย่างคุ้มค่าและยั่งยืน

วัตถุประสงค์ : เพื่อรักษาความสมบูรณ์ของทรัพยากรธรรมชาติและสร้างสิ่งแวดล้อมที่ดีให้กับประชาชน

แนวทางการพัฒนา	เป้าหมายระยะตัวชี้วัด
1. อนุรักษ์ฟื้นฟูเพิ่มพื้นที่สีเขียวให้สมบูรณ์	1.1 สัดส่วนพื้นที่สีเขียวพื้นที่เป็นป่าธรรมชาติ ร้อยละ 1 1.2 สัดส่วนพื้นที่สีเขียวพื้นที่เป็นป่าเศรษฐกิจเพื่อการใช้ประโยชน์ ร้อยละ 1 1.3 สัดส่วนพื้นที่สีเขียวพื้นที่เป็นป่าในเขตเมืองและชนบท ร้อยละ 1 1.4 อัตราการออมของครัวเรือนสูงกว่า ร้อยละ 3 (ผ่านธนาคารต้นไม้)
2. อนุรักษ์ฟื้นฟูและพัฒนาแหล่งน้ำทิ้งที่มีอยู่เดิม และ/หรือ พัฒนาเพิ่มขึ้นเพื่อการใช้อย่างมีประสิทธิภาพและยั่งยืน	2.1 ดัชนีความมั่นคงด้านน้ำอุปโภคบริโภค เพิ่มขึ้น ร้อยละ 3 2.2 ดัชนีความมั่นคงด้านน้ำ เพื่อสิ่งแวดล้อม เพิ่มขึ้น ร้อยละ 2 2.3 ดัชนีความมั่นคงด้านน้ำเพื่อการเกษตร เพิ่มขึ้น ร้อยละ 3 2.4 ดัชนีความมั่นคงด้านน้ำเพื่อการพัฒนา ด้านเศรษฐกิจ เพิ่มขึ้นร้อยละ 3
3. เพิ่มศักยภาพการบริหารจัดการมลพิษที่มีผลกระทบต่อสิ่งแวดล้อม อย่างถูกวิธี/เพื่อรองรับกับการขยายตัวของเมืองชุมชนและการท่องเที่ยว	3.1 ดัชนีประสิทธิภาพการจัดการขยะ เพิ่มขึ้น ร้อยละ 2
4. การเสริมสร้างความตระหนักและเตรียมความพร้อมรับมือต่อการเปลี่ยนแปลงสภาพภูมิอากาศ	4.1 ดัชนีการตระหนักรู้ด้านสิ่งแวดล้อม เพิ่มขึ้น ร้อยละ 2
5. ส่งเสริมการมีส่วนร่วมของภาคประชาชนและการสร้างเครือข่ายทรัพยากรธรรมชาติและสิ่งแวดล้อม	5.1 ดัชนีการตระหนักรู้ด้านสิ่งแวดล้อม เพิ่มขึ้น ร้อยละ

ประเด็นการพัฒนาที่ 6 : การเสริมสร้างสังคมที่เข้มแข็ง มั่นคง ปลอดภัยในชีวิตและทรัพย์สินของ ประชาชน

วัตถุประสงค์ : เพื่อให้มีความสงบเรียบร้อย และประชาชนมีความ ปลอดภัยในชีวิตและทรัพย์สิน

แนวทางการพัฒนา	เป้าหมายละตัวชี้วัด
1. ส่งเสริมการเรียนรู้วิถีปกครองในระบอบประชาธิปไตยอันมีพระมหากษัตริย์ทรงเป็นประมุข เพื่อสร้าง/สนับสนุน มีส่วนร่วมของประชาชนในฐานะพลเมืองอยู่ร่วมกันอย่างสันติสุข ภายใต้ความคิดมุมมองที่แตกต่างและสร้างความตระหนักรู้ของประชาชนในด้านสิทธิและหน้าที่พลเมืองการเคารพสิทธิและหน้าที่	1.1 ความตระหนักรู้ของประชาชนในด้านสิทธิและหน้าที่พลเมืองการเคารพสิทธิและหน้าที่ เพิ่มขึ้นร้อยละ 5 1.2 ไม่ มีกรณีกระทำผิดกฎหมาย กระทำละเมิดเกี่ยวกับการปกครองในพื้นที่ (ชุมชนตามกรอบแห่งกฎหมาย) เพิ่มขึ้นร้อยละ 5
2. ส่งเสริมการมีส่วนร่วมเครือข่ายทางสังคม ป้องกันและแก้ไขปัญหาเสพติดมิให้ส่งผลเสียต่อสุขภาพและความปลอดภัยต่อชีวิต ทรัพย์สินและความสงบความสุขของประชาชน	2.1 จำนวนเครือข่าย/ชุมชนในการป้องกันปัญหาอาชญากรรมเพิ่มขึ้น ร้อยละ 10 2.2 แจ้งความดำเนินคดีลดลง ร้อยละ 30 2.3 อัตรากระทำผิดซ้ำลดลง ร้อยละ 10
3. รักษาความปลอดภัยในชีวิตและทรัพย์สินของประชาชน	3.1 จำนวนอาชญากรรมลดลง ร้อยละ 20
4. ยกระดับมาตรฐานการบริหารจัดการด้านการป้องกันและบรรเทาสาธารณภัย โดยเฉพาะอุบัติเหตุทางถนน ภัยแล้ง อุทกภัย วาตภัย และอัคคีภัย	4.1 จำนวนพื้นที่ประสบภัยน้ำท่วม/แล้ง ช้ำซากลดลง ร้อยละ 10 4.2 จำนวนผู้เสียชีวิตจากอุบัติเหตุบนท้องถนนไม่เกิน 18 ต่อ 100,000 คนต่อปี 4.3 มูลค่าความเสียหายของทรัพย์สินประชาชนลดลง ร้อยละ 10
5. ส่งเสริมความร่วมมือด้านกฎหมายและกระบวนการยุติธรรม ทั้งระดับชาติและระหว่างประเทศ	5.1 จำนวนนักโทษเด็ดขาดชาวต่างประเทศได้รับการปล่อยตัวในเงื่อนไขคุมประพฤติเพิ่มขึ้น ร้อยละ 10 5.2 เหยื่ออาชญากรรมได้รับการดูแลช่วยเหลือมากกว่า ร้อยละ 80

5. ยุทธศาสตร์การพัฒนาขององค์กรปกครองส่วนท้องถิ่นในเขตจังหวัดอุดรธานี (พ.ศ. 2561 – 2565)

1. วิสัยทัศน์ (Vision)

“บูรณาการการพัฒนาท้องถิ่นอย่างมีคุณภาพ เพื่อส่งเสริมให้จังหวัดอุดรธานีเป็นเมืองน่าอยู่ เป็นศูนย์กลางการค้าการลงทุนอนุภูมิภาคลุ่มน้ำโขงอย่างยั่งยืน”

2. พันธกิจ (Mission)

1. การจัดทำแผนพัฒนาท้องถิ่นให้สอดคล้องกับแผนพัฒนาจังหวัด
2. การพัฒนาระบบโครงสร้างพื้นฐาน สาธารณูปโภคและสาธารณูปการ
3. การพาณิชย์ และส่งเสริมการลงทุน
4. การส่งเสริมการท่องเที่ยว และกีฬา
5. การจัดการศึกษา
6. การสังคมสงเคราะห์และพัฒนาคุณภาพชีวิตเด็ก สตรี คนชราและผู้ด้อยโอกาส
7. การส่งเสริมการมีส่วนร่วมของราษฎรในการพัฒนาท้องถิ่น
9. การคุ้มครอง ดูแล และบำรุงรักษาป่าไม้ ที่ดิน ทรัพยากรธรรมชาติและสิ่งแวดล้อม
10. การส่งเสริมประชาธิปไตย ความเสมอภาคและสิทธิเสรีภาพของประชาชน
11. การส่งเสริมศิลปะ วัฒนธรรม จารีต ประเพณีและภูมิปัญญาท้องถิ่น

12. การกำจัดขยะมูลฝอย สิ่งปฏิกูล และมลพิษต่างๆ

13. การรักษาความสงบเรียบร้อย ส่งเสริมสนับสนุนการป้องกันและรักษาความปลอดภัยในชีวิตและทรัพย์สิน

3. ยุทธศาสตร์การพัฒนา (Strategy)

3.1 ยุทธศาสตร์การพัฒนาที่ 1 การพัฒนาศักยภาพการค้าการลงทุนเพื่อเพิ่มขีดความสามารถในการแข่งขันในอนุภาคลุ่มน้ำโขง

แนวทางการพัฒนา

- 1.) ส่งเสริมอุตสาหกรรมและพัฒนาแรงงานมุ่งสู่ความเป็นเลิศ
- 2.) ส่งเสริมการตลาดและแผนธุรกิจให้แก่กลุ่มเป้าหมายอุดรธานี 4.0
- 3.) พัฒนาโครงสร้างพื้นฐานสิ่งอำนวยความสะดวกเพื่อเป็นศูนย์กลางการค้าบริการ
- 4.) สร้างมูลค่าเพิ่มผลิตภัณฑ์และบริการเพื่อให้แข่งขันได้

3.2 ยุทธศาสตร์การพัฒนาที่ 2 การส่งเสริมการพัฒนาเกษตรอุตสาหกรรม ยกระดับมาตรฐานการผลิตสินค้าเกษตรปลอดภัยและเกษตรอินทรีย์

แนวทางการพัฒนา

- 1.) ขยายผลองค์ความรู้การทำเกษตรตามหลักปรัชญาเศรษฐกิจพอเพียง
- 2.) พัฒนาโครงสร้างพื้นฐานการเกษตร
- 3.) เพิ่มประสิทธิภาพการผลิต การแปรรูปสินค้าเกษตรปลอดภัยและเกษตรอินทรีย์
- 4.) ส่งเสริมการตลาดสินค้าเกษตร

3.3 ยุทธศาสตร์การพัฒนาที่ 3 การยกระดับคุณภาพชีวิตเพื่อสร้างความเข้มแข็งให้สังคม มีความพร้อมกับการเปลี่ยนแปลงทางเศรษฐกิจ สังคม วัฒนธรรม

แนวทางการพัฒนา

- 1.) ส่งเสริมการเตรียมความพร้อมสังคมผู้สูงอายุสุขภาพดี
- 2.) พัฒนาคุณภาพการศึกษาและคุณภาพชีวิตคนอุดรธานีทุกกลุ่มวัย
- 3.) ลดความเหลื่อมล้ำด้านสังคมคนอุดรธานีด้วยหลักปรัชญาของเศรษฐกิจพอเพียง
- 4.) พัฒนาระบบบริหารจัดการด้านสังคมคุณภาพชีวิต

3.4 ยุทธศาสตร์การพัฒนาที่ 4 การยกระดับมาตรฐานอุตสาหกรรมไมซ์ การท่องเที่ยว และอุตสาหกรรมกีฬา โดยใช้อัตลักษณ์และศักยภาพด้านที่ตั้งเพื่อสร้างความเป็นเมืองศูนย์กลางของอนุภาคลุ่มน้ำโขง

แนวทางการพัฒนา

- 1.) ส่งเสริมการตลาดและการประชาสัมพันธ์จุดขายโดยเน้นศักยภาพที่มีเอกลักษณ์
- 2.) สนับสนุนการสร้างคลัสเตอร์เชื่อมโยงกลุ่มผู้ผลิตสินค้า
- 3.) พัฒนาศักยภาพด้านอุตสาหกรรมไมซ์ การท่องเที่ยว และอุตสาหกรรมกีฬา
- 4.) พัฒนาโครงสร้างพื้นฐานและสิ่งอำนวยความสะดวกด้านการบริหารจัดการอุตสาหกรรมไมซ์ การท่องเที่ยว และอุตสาหกรรมกีฬา

3.5 ยุทธศาสตร์การพัฒนาที่ 5 การจัดการทรัพยากรธรรมชาติและสิ่งแวดล้อมเพื่อการใช้ประโยชน์อย่างยั่งยืน

แนวทางการพัฒนา

- 1.) ปกป้อง อนุรักษ์ ปันฟู ทรัพยากรธรรมชาติและสิ่งแวดล้อม
- 2.) พัฒนาแหล่งน้ำและนำไปใช้ประโยชน์อย่างสูงสุด
- 3.) ส่งเสริมการจัดการสิ่งแวดล้อมและการนำกลับมาใช้ประโยชน์

- 4.) พัฒนาระบบเครือข่ายด้านการบริหารจัดการทรัพยากรธรรมชาติและสิ่งแวดล้อม

3.6 ยุทธศาสตร์การพัฒนาที่ 6 การเสริมสร้างความมั่นคง ความปลอดภัยในชีวิตทรัพย์สินของประชาชน

แนวทางการพัฒนา

- 1.) ส่งเสริมการเรียนรู้วิถีการปกครองในระบบประชาธิปไตยอันมีพระมหากษัตริย์ทรงเป็นพระประมุข
- 2.) ป้องกันปัญหาและแก้ไขปัญหาหายาเสพติดและจัดระเบียบสังคม
- 3.) รักษาความปลอดภัยในชีวิตและทรัพย์สินของประชาชน
- 4.) ยกระดับมาตรฐานการบริหารจัดการด้านป้องกันและบรรเทาสาธารณภัย

3.7 ยุทธศาสตร์การพัฒนาที่ 7 ด้านบริหารจัดการแบบบูรณาการ

แนวทางการพัฒนา

- 1.) ส่งเสริมและพัฒนาศักยภาพของท้องถิ่นต่างๆ ด้านตามหลักการบริหารบ้านเมืองที่ดี
- 2.) ส่งเสริมให้ประชาชนเข้ามามีส่วนร่วมในการจัดทำแผนพัฒนาท้องถิ่น
- 3.) ประสานบูรณาการแผนพัฒนาท้องถิ่นมิให้เกิดความทับซ้อนของพื้นที่ในการดำเนินงาน เพื่อประโยชน์สูงสุดของประชาชน

6. ความเชื่อมโยงของยุทธศาสตร์

ยุทธศาสตร์การพัฒนาขององค์กรปกครองส่วนท้องถิ่นในเขตจังหวัดอุดรธานี ทั้ง 6 ยุทธศาสตร์ มีความเชื่อมโยงและสอดคล้องกับแผนยุทธศาสตร์ชาติ 20 ปี แผนพัฒนาเศรษฐกิจและสังคมแห่งชาติฉบับที่ 12 แผนพัฒนาภาค แผนพัฒนากลุ่มจังหวัด แผนพัฒนาจังหวัดอุดรธานี ยุทธศาสตร์การพัฒนาองค์การบริหารส่วนจังหวัดอุดรธานี โดยมีเป้าหมายสำคัญที่นำทิศทางการพัฒนาท้องถิ่นไปสู่ความมั่นคง มั่งคั่ง ยั่งยืน สังคมน่าอยู่ ร่วมกันอย่างมีความสุข และครอบคลุมทุกมิติพัฒนา ซึ่งทุกประเด็นต้องการบูรณาการจากทุกภาคส่วนทั้งหน่วยงานภาครัฐ ภาคเอกชน และความต้องการของภาคประชาสังคม ท้องถิ่นและชุมชน อย่างเป็นเอกภาพ เพื่อประโยชน์สูงสุดในการพัฒนาพื้นที่จังหวัดอุดรธานี

โครงสร้างเชื่อมโยงยุทธศาสตร์พัฒนาขององค์กรปกครองส่วนท้องถิ่นในเขตจังหวัดอุดรธานี (พ.ศ. 2561 – 2565)

ยุทธศาสตร์ชาติ 20 ปี

1. ความมั่นคง
2. ความสามารถในการแข่งขัน
3. การพัฒนาและเสริมสร้างศักยภาพ
4. การสร้างโอกาสความเสมอภาคและเท่าเทียมกันทางสังคม
5. การสร้างการเติบโตบนคุณภาพชีวิตที่เป็นมิตรกับสิ่งแวดล้อม
6. การปรับสมดุลและพัฒนาระบบการบริหารจัดการภาครัฐ



แผนพัฒนาเศรษฐกิจและสังคมแห่งชาติ ฉบับที่ 13

1. หมายความว่า 1 ไทยเป็นประเทศชั้นนำด้านสินค้าเกษตรและเกษตรแปรรูปมูลค่าสูง
2. หมายความว่า 2 ไทยเป็นจุดหมายของการท่องเที่ยวที่เน้นคุณภาพและความยั่งยืน
3. หมายความว่า 3 ไทยเป็นฐานการผลิตยานยนต์ไฟฟ้าที่สำคัญของโลก
4. หมายความว่า 4 ไทยเป็นศูนย์กลางทางการแพทย์และสุขภาพมูลค่าสูง
5. หมายความว่า 5 ไทยเป็นประตูการค้าการลงทุนและยุทธศาสตร์ทางโลจิสติกส์ที่สำคัญของภูมิภาค
6. หมายความว่า 6 ไทยเป็นฐานการผลิตอุปกรณ์อิเล็กทรอนิกส์อัจฉริยะที่สำคัญของโลก
7. หมายความว่า 7 ไทยมีวิสาหกิจขนาดกลางและขนาดย่อมที่เข้มแข็ง มีศักยภาพสูง และสามารถแข่งขันได้
8. หมายความว่า 8 ไทยมีพื้นที่และเมืองอัจฉริยะที่น่าอยู่ ปลอดภัย เติบโตได้อย่างยั่งยืน
9. หมายความว่า 9 ไทยมีความยากจนข้ามรุ่นลดลง และคนไทยทุกคนมีความคุ้มครองทางสังคม ที่เพียงพอเหมาะสม
10. หมายความว่า 10 ไทยมีเศรษฐกิจหมุนเวียนและสังคมคาร์บอนต่ำ
11. หมายความว่า 11 ไทยสามารถลดความเสี่ยงและผลกระทบจากภัยธรรมชาติและ การเปลี่ยนแปลงสภาพภูมิอากาศ
12. หมายความว่า 12 ไทยมีกำลังคนสมรรถนะสูง มุ่งเรียนรู้อย่างต่อเนื่อง ตอบโจทย์การพัฒนาแห่งอนาคต
13. หมายความว่า 13 ไทยมีภาครัฐที่ทันสมัย มีประสิทธิภาพ และตอบโจทย์ประชาชน



ยุทธศาสตร์ภาคตะวันออกเฉียงเหนือ

1. บริหารจัดการน้ำให้เพียงพอต่อการพัฒนาเศรษฐกิจและคุณภาพชีวิตอย่างยั่งยืน
2. แก้ปัญหาความยากจนและพัฒนาคุณภาพชีวิตผู้มีรายได้น้อยเพื่อลดความเหลื่อมล้ำทางสังคม
3. สร้างความเข้มแข็งของฐานเศรษฐกิจภายในควบคู่กับการแก้ปัญหาทรัพยากรธรรมชาติและสิ่งแวดล้อม
4. พัฒนาการท่องเที่ยวเชิงบูรณาการ
5. ใช้โอกาสจากการพัฒนาโครงข่ายคมนาคมขนส่งที่เชื่อมโยงพื้นที่ เศรษฐกิจหลักภาคกลางและพื้นที่ระเบียงเศรษฐกิจภาคตะวันออกเฉียงเหนือ (EEC) เพื่อพัฒนาเมือง และพื้นที่เศรษฐกิจใหม่ ๆ ของภาค
6. พัฒนาความร่วมมือและใช้ประโยชน์จากข้อตกลงกับประเทศเพื่อนบ้านในการสร้างความเข้มแข็งทางเศรษฐกิจตามแนวชายแดนและแนวระเบียงเศรษฐกิจ



ยุทธศาสตร์กลุ่มจังหวัดฯ

1. การเพิ่มศักยภาพการค้าชายแดน
2. การยกระดับการค้า การผลิตสินค้าทางการเกษตร
3. การพัฒนาศักยภาพการท่องเที่ยวเชิงนิเวศ



ยุทธศาสตร์การพัฒนาจังหวัดอุดรธานี

1. การพัฒนาศักยภาพการค้าการลงทุนเพื่อเพิ่มขีดความสามารถในการแข่งขันด้วยเทคโนโลยีที่ทันสมัยและเป็นสากล
2. การส่งเสริมการพัฒนาเกษตรอุตสาหกรรม ยกกระดับมาตรฐานการผลิตสินค้าเกษตรปลอดภัยและเกษตรอินทรีย์
3. การยกระดับคุณภาพชีวิตเพื่อสร้างความเข้มแข็งให้สังคมมีความพร้อมรับการเปลี่ยนแปลงทางเศรษฐกิจสังคมและวัฒนธรรม
4. การพัฒนาการท่องเที่ยวเชิงอนุรักษ์ การบริการและการส่งเสริมศิลปวัฒนธรรม ประเพณีท้องถิ่น
5. การจัดการทรัพยากรธรรมชาติและสิ่งแวดล้อมเพื่อการใช้ประโยชน์อย่างยั่งยืน
6. การเสริมสร้างความมั่นคง ความปลอดภัยในชีวิตและทรัพย์สินของประชาชน



ยุทธศาสตร์การพัฒนาศูนย์ปกครองส่วนท้องถิ่นในเขตจังหวัดอุดรธานี (พ.ศ. 2561 – 2565)

1. การพัฒนาศักยภาพการค้าการลงทุนเพื่อเพิ่มขีดความสามารถในการแข่งขันในอนุภาคลุ่มน้ำโขง
2. การส่งเสริมการพัฒนาเกษตรอุตสาหกรรม ยกกระดับมาตรฐานการผลิตสินค้าเกษตรปลอดภัยและเกษตรอินทรีย์
3. การยกระดับคุณภาพชีวิตเพื่อสร้างความเข้มแข็งให้สังคมมีความพร้อมกับการเปลี่ยนแปลงทางเศรษฐกิจสังคม และวัฒนธรรม
4. การยกระดับมาตรฐานอุตสาหกรรมไม้ การท่องเที่ยว และอุตสาหกรรมกีฬา โดยใช้อัตลักษณ์และศักยภาพด้านที่ตั้งเพื่อสร้างความเป็นเมืองศูนย์กลางไม้ของอนุภาคลุ่มน้ำโขง
5. การจัดการทรัพยากรธรรมชาติและสิ่งแวดล้อมเพื่อการใช้ ประโยชน์อย่างยั่งยืน
6. การเสริมสร้างความมั่นคง ความปลอดภัยในชีวิตทรัพย์สินของประชาชน
7. ด้านบริหารจัดการแบบบูรณาการ

7. กรอบการประสานโครงการพัฒนาระหว่างองค์กรปกครองส่วนท้องถิ่นกับองค์การบริหารส่วนจังหวัดอุดรธานี

กรอบการประสานโครงการพัฒนาที่มาจากบูรณาการร่วมกันระหว่างองค์กรปกครองส่วนท้องถิ่นและโครงการพัฒนาระหว่างองค์กรปกครองส่วนท้องถิ่นกับองค์การบริหารส่วนจังหวัด ส่วนราชการหรือรัฐวิสาหกิจ หรือดำเนินการตามประกาศคณะกรรมการการกระจายอำนาจให้แก่องค์กรปกครองส่วนท้องถิ่น เรื่อง กำหนดอำนาจ และหน้าที่ในการดำเนินการจัดระบบบริการสาธารณะขององค์กรปกครองส่วนท้องถิ่น ประกาศ ณ วันที่ 13 สิงหาคม 2546 ดังนี้

1. อำนาจหน้าที่ของส่วนราชการหรืออำนาจหน้าที่ขององค์กรปกครองส่วนท้องถิ่น หมายถึง การดำเนินการตามอำนาจหน้าที่ของส่วนราชการ หรือองค์กรปกครองส่วนท้องถิ่นตามพระราชบัญญัติกำหนดแผนและขั้นตอนการกระจายอำนาจให้แก่องค์กรปกครองส่วนท้องถิ่น พ.ศ.2542

2. โครงการพัฒนาที่ประชาชนในเขตองค์กรปกครองส่วนท้องถิ่นตั้งแต่ 2 แห่งขึ้นไปได้ประโยชน์ และได้ทำความตกลงกันได้ หมายถึง โครงการพัฒนาที่องค์กรปกครองส่วนท้องถิ่นตั้งแต่ 2 แห่งขึ้นไปจะต้องดำเนินการร่วมกันเพื่อแก้ไขปัญหาหรือตอบสนองความต้องการของประชาชนในเขตองค์กรปกครองส่วนท้องถิ่นหรือเพื่อให้บรรลุเป้าหมายการพัฒนาในภาพรวมของจังหวัด

3. ขนาดของโครงการและงบประมาณในการดำเนินโครงการพัฒนา หมายถึง โครงการพัฒนาที่มีขนาดของโครงการใหญ่ ใช้งบประมาณจำนวนมากและองค์กรปกครองส่วนท้องถิ่นที่ไม่สามารถดำเนินการได้โดยโครงการดังกล่าวอาจส่งผลในภาพรวมของการพัฒนาในระดับจังหวัดก็ได้

4. ความซับซ้อนของโครงการที่ต้องการความชำนาญเป็นพิเศษ หมายถึง โครงการพัฒนาที่ต้องใช้เทคนิคในการดำเนินการตามโครงการค่อนข้างสูง หรือเป็นโครงการพัฒนาที่ต้องใช้ผู้เชี่ยวชาญเฉพาะด้านในการกำกับดูแลหรือเป็นที่ปรึกษาในการดำเนินโครงการถึงจะบรรลุเป้าหมายของโครงการ

5. โครงการที่กระทบต่อทรัพยากรธรรมชาติ สภาพแวดล้อมและสภาพภูมิสังคม หมายถึง โครงการพัฒนาที่ดำเนินการแล้วอาจส่งผลกระทบต่อธรรมชาติ และสภาพแวดล้อม ที่ทำให้สภาพแวดล้อมเปลี่ยนแปลงหรืออาจส่งผลกระทบต่อสภาพภูมิสังคม วัฒนธรรม จารีตประเพณี สภาพความเป็นอยู่ตามปกติของประชาชนในวงกว้างเกินพื้นที่ความรับผิดชอบขององค์กรปกครองส่วนท้องถิ่น

6. การป้องกันและบรรเทาสาธารณภัยในภาพรวมของจังหวัด หมายถึง การป้องกันบรรเทา สาธารณภัยที่เกิดในวงกว้าง เช่น อุทกภัย วาตภัย ธรณีพิบัติ ไฟป่า ที่องค์กรปกครองส่วนท้องถิ่นจะต้องร่วมมือป้องกันภัยดังกล่าว หรือภัยอันเกิดจากการกระทำของมนุษย์ต่อชีวิตและทรัพย์สิน การก่อความไม่สงบ การทำลายทรัพยากรธรรมชาติและสิ่งแวดล้อม การตัดไม้ทำลายป่าหรือภัยอันเกิดจากยาเสพติด เป็นต้น

7. องค์ประกอบอื่นๆ ของสภาพพื้นที่ตามความจำเป็น หมายถึง ความแตกต่างในสภาพภูมิประเทศ ภูมิอากาศ สภาพแวดล้อมทางกายภาพและชีวภาพที่ส่งผลให้การดำเนินโครงการพัฒนาต้องปรับเปลี่ยนไปตามสภาพดังกล่าวตามความจำเป็น

2. ยุทธศาสตร์ขององค์กรปกครองส่วนท้องถิ่น

ยุทธศาสตร์การพัฒนาขององค์การบริหารส่วนตำบลเขื่อน้ำ

วิสัยทัศน์

“เขื่อน้ำเมืองน่าอยู่ คุณภาพชีวิตดี มีสุขแบบเศรษฐกิจพอเพียง ชุมชนร่วมพัฒนา ภูมิทัศน์งามตา ประชากรรักสามัคคี วัฒนธรรมประเพณีงามสง่า”

พันธกิจ

- 1) พัฒนาและบริหารจัดการระบบโครงข่ายคมนาคมขนส่ง และระบบสาธารณสุขปโภค-สาธารณสุขการขั้นพื้นฐานให้มีคุณภาพมาตรฐาน และมีความทั่วถึง
- 2) ส่งเสริมและสนับสนุนความเข้มแข็งของชุมชน ให้เกิดความสมานฉันท์ และได้รับการส่งเสริมระบบสวัสดิการสังคมอย่างทั่วถึง
- 3) เสริมสร้างความร่วมมือของผู้ประกอบการและพัฒนาเครือข่ายภาคธุรกิจ รวมทั้งส่งเสริมการกระจายรายได้ของเศรษฐกิจชุมชนให้เติบโตอย่างมีเสถียรภาพ
- 4) สนับสนุนการบำรุงรักษาทรัพยากรธรรมชาติและสิ่งแวดล้อม
- 5) ส่งเสริมและพัฒนากิจการบ้านเมืองที่ดี โดยการมีส่วนร่วมของประชาชนแบบบูรณาการ
- 6) ส่งเสริมการศึกษา อนุรักษ์ฟื้นฟูวัฒนธรรมประเพณีท้องถิ่น

เป้าประสงค์/จุดมุ่งหมายเพื่อการพัฒนา (Goal)

เป้าประสงค์	ตัวชี้วัดเป้าประสงค์
1. เพื่อให้ประชาชนมีระบบสาธารณูปโภค-สาธารณูปการ และโครงสร้างพื้นฐานอย่างครบถ้วนและทั่วถึง	- จำนวนถนน ระบบประปา การไฟฟ้าและสาธารณูปโภค อื่นๆ ที่ได้รับการพัฒนา และได้มาตรฐาน
2. เพื่อให้ประชาชนมีคุณภาพชีวิตที่ดี และได้รับการส่งเสริมสวัสดิการสังคมอย่างทั่วถึง	- จำนวนโครงการที่ได้รับการส่งเสริม สนับสนุนกลุ่มอาชีพ
3. เพื่อให้เศรษฐกิจมีความเป็นมาตรฐานสากล และเติบโตอย่างยั่งยืน โดยยึดหลักปรัชญาเศรษฐกิจพอเพียง	- จำนวนโครงการ หรือกิจกรรมที่ได้ดำเนินการ
4. เพื่อให้ทรัพยากรธรรมชาติและสิ่งแวดล้อมมีความอุดมสมบูรณ์ ปราศจากมลภาวะ และมีการอนุรักษ์อย่างต่อเนื่อง	- จำนวนโครงการหรือกิจกรรมที่ได้ดำเนินการ
5. เพื่อให้การบริหารกิจการบ้านเมืองของทุกภาคส่วน เป็นไปอย่างมีส่วนร่วม และมีความสอดคล้องกันตามหลักธรรมาภิบาล	- จำนวนโครงการหรือกิจกรรมที่ได้ดำเนินการ - ร้อยละความพึงพอใจของผู้รับบริการ
6. เพื่อให้ประชาชนและเยาวชนได้รับการส่งเสริมการศึกษา อย่างมีคุณภาพ และมีความทั่วถึงควบคู่กับคุณธรรม	- จำนวนโครงการหรือกิจกรรมที่ได้ดำเนินการ

ยุทธศาสตร์การพัฒนา

ยุทธศาสตร์ที่ 1 ด้านโครงสร้างพื้นฐาน

ยุทธศาสตร์ที่ 2 ด้านส่งเสริมคุณภาพชีวิตและสังคม

ยุทธศาสตร์ที่ 3 ด้านเศรษฐกิจและส่งเสริมการท่องเที่ยว

ยุทธศาสตร์ที่ 4 ด้านทรัพยากรธรรมชาติและสิ่งแวดล้อม

ยุทธศาสตร์ที่ 5 ด้านบริหารจัดการองค์กรที่ดี

ยุทธศาสตร์ที่ 6 ด้านการศึกษา ศาสนาและวัฒนธรรม

จุดยืนทางยุทธศาสตร์

จุดยืนทางยุทธศาสตร์ (Positioning) ขององค์การบริหารส่วนตำบลเขื่อน้ำ

การกำหนดจุดยืนทางยุทธศาสตร์ (Positioning) ขององค์การบริหารส่วนตำบลเขื่อน้ำ กำหนดการพัฒนาที่ครอบคลุมกิจกรรมต่างๆ ขององค์การบริหารส่วนตำบลเขื่อน้ำ ที่เกี่ยวข้องกับยุทธศาสตร์การพัฒนา จำนวน 6 ยุทธศาสตร์ ดังนี้

ยุทธศาสตร์	กลยุทธ์
1. ยุทธศาสตร์การพัฒนาด้านโครงสร้างพื้นฐาน	1. ก่อสร้างและปรับปรุงถนน สะพาน ทางระบายน้ำ 2. การปรับปรุงและพัฒนาแหล่งน้ำ 3. ขยายเขตไฟฟ้าหมู่บ้านและไฟฟ้าสาธารณะ 4. พัฒนาระบบประปาให้มีคุณภาพและเพียงพอต่อความต้องการ 5. พัฒนาปรับปรุงภูมิทัศน์และสวนสาธารณะ
2. ด้านส่งเสริมคุณภาพชีวิตและสังคม	1. ส่งเสริมสวัสดิการผู้ด้อยโอกาสทางสังคม เด็ก ผู้สูงอายุและผู้พิการ 2. การพัฒนาและส่งเสริมการสร้างชุมชนเข้มแข็งเพื่อขจัดปัญหา ยาเสพติด 3. การพัฒนาและส่งเสริมสุขภาพอนามัยของประชาชน

	<p>4. การพัฒนาและส่งเสริมคุณภาพชีวิตและการนันทนาการ</p> <p>5. ส่งเสริมและพัฒนากลุ่มอาชีพ</p>
3. ด้านเศรษฐกิจและส่งเสริมการท่องเที่ยว	<p>1. ส่งเสริมศักยภาพและขีดความสามารถในการเพิ่มผลผลิตทางการเกษตร</p> <p>2. พัฒนาสถานที่สำคัญในตำบลเขื่อนน้ำให้เป็นแหล่งท่องเที่ยว และส่งเสริมให้มีมาตรฐานการให้บริการที่มีความสะดวกและปลอดภัย</p> <p>3. สนับสนุนและส่งเสริมศักยภาพเกี่ยวกับการประกอบอาชีพให้มีมาตรฐานและสามารถพึ่งพาตนเองได้ ตามแนวทางปรัชญาเศรษฐกิจพอเพียง</p>
4. ด้านทรัพยากรธรรมชาติและสิ่งแวดล้อม	<p>1. สร้างจิตสำนึกและความตระหนักในการจัดการทรัพยากรธรรมชาติและสิ่งแวดล้อม</p> <p>2. ส่งเสริมงานทางด้านการบริหารจัดการและรณรงค์กำจัดขยะมูลฝอยในชุมชน</p> <p>3. คุ้มครองดูแลและบำรุงรักษาทรัพยากรธรรมชาติและสิ่งแวดล้อม</p> <p>4. อนุรักษ์ทรัพยากรป่าไม้และสัตว์ป่า</p> <p>5. คุ้มครองรักษาที่ดินสาธารณประโยชน์ชุมชน</p>
5. ด้านบริหารจัดการองค์กรที่ดี	<p>1. ส่งเสริมการมีส่วนร่วมของประชาชนและองค์กรทุกภาคส่วนในการพัฒนาทางการเมืองและสังคม</p> <p>2. ส่งเสริมการเพิ่มศักยภาพของบุคลากรและองค์กรให้มีขีดความสามารถในการพัฒนา</p> <p>3. ส่งเสริมการพัฒนากระบวนการบริการประชาชนตามมาตรฐานสากล (PSO)</p> <p>4. ส่งเสริมการพัฒนาและจัดระเบียบของชุมชนและสังคม</p>
6. ด้านการศึกษา ศาสนาและวัฒนธรรม	<p>1. การถ่ายโอนงานกิจการจัดการศึกษา</p> <p>2. พัฒนาระบบสารสนเทศและการกระจายข้อมูลข่าวสาร</p> <p>3. พัฒนาระบบการศึกษา</p> <p>4. ส่งเสริมการพัฒนาทักษะและพัฒนาการเด็กก่อนวันเรียน</p> <p>5. ส่งเสริมการชนกีฬาให้ได้มาตรฐานระดับสากล</p>

ภารกิจหลักขององค์การบริหารส่วนตำบลเขื่อนน้ำ

- 1.) พัฒนาและบริหารจัดการระบบโครงข่ายคมนาคมขนส่ง และระบบสาธารณูปโภค-สาธารณูปการขั้นพื้นฐานให้มีคุณภาพมาตรฐานและทั่วถึง
- 2.) ส่งเสริมการพัฒนาให้เป็นชุมชนน่าอยู่และพัฒนาให้เป็นบ้านชุมชนสวยงาม
- 3.) พัฒนาการกำจัดขยะมูลฝอยและสิ่งปฏิกูลให้มีประสิทธิภาพ และชุมชนปราศจากมลภาวะ
- 4.) ส่งเสริมและพัฒนากระบวนการควบคุมและบำบัดน้ำเสีย
- 5.) พัฒนาและสนับสนุนการใช้ประโยชน์จากที่ดิน และการวางระบบผังเมืองอย่างมีส่วนร่วมและมีมาตรฐานวิชาการ
- 6.) ส่งเสริมและสนับสนุนด้านการศึกษา เพื่อให้เด็กและเยาวชนมีความรู้ควบคู่กับคุณธรรม

7.) สนับสนุนการจัดกิจกรรมกีฬาและนันทนาการเพื่อให้ประชาชนมีสุขภาพ พลานามัยที่ดีและเสริมสร้างความสามัคคีในชุมชน

8.) ส่งเสริมและสนับสนุนการจัดกิจกรรมวัฒนธรรมประเพณีท้องถิ่นและกิจกรรมทางศาสนา ตลอดจนการปลูกฝังจิตสำนึกให้ประชาชนมีความจงรักภักดีในสถาบันและเสริมสร้างความสามัคคี

9.) การส่งเสริม การฝึก และการประกอบอาชีพ และพัฒนาศักยภาพกลุ่มอาชีพ

10.) การส่งเสริมการเกษตร และการประกอบอาชีพทางการเกษตร

11.) เสริมสร้างสุขภาพของประชาชนให้มีความสมบูรณ์แข็งแรงทั้งร่างกายและจิตใจ ปลอดภัยจากโรคต่างๆ และพัฒนาสภาวะแวดล้อมที่ถูกละเลย

12.) ส่งเสริมและพัฒนาระบบสวัสดิการสังคมและการสังคมสงเคราะห์ให้ได้รับโอกาสอย่างเท่าเทียมและทั่วถึง

13.) สนับสนุนการมีส่วนร่วมของประชาชนในการพัฒนาชุมชนแบบบูรณาการ ตามแนวทางปรัชญาเศรษฐกิจพอเพียง

14.) ส่งเสริมการปลูกจิตสำนึกและสร้างความตระหนัก ตลอดจนเฝ้าระวังและฟื้นฟูทรัพยากรธรรมชาติและสิ่งแวดล้อมอย่างมีส่วนร่วม

15.) การบริหารกิจการบ้านเมืองที่ดีตามหลักธรรมาภิบาลเพื่อให้การปฏิบัติงานมีประสิทธิภาพ

16.) การพัฒนาการเผยแพร่ประชาสัมพันธ์ข้อมูลข่าวสารให้มีประสิทธิภาพและทั่วถึง

17.) เสริมสร้างความสงบเรียบร้อย และความปลอดภัยในชีวิตและทรัพย์สินของประชาชน

18.) พัฒนาและเพิ่มประสิทธิภาพการป้องกันภัยฝ่ายพลเรือนและระงับอัคคีภัย

ภารกิจรองขององค์การบริหารส่วนตำบลเขื่อนน้ำ

1.) การส่งเสริมการพาณิชย์ และการลงทุน

2.) การส่งเสริมการสร้างประชาธิปไตย ความเสมอภาค และสิทธิเสรีภาพของประชาชน

3.) การประสานงานและให้ความร่วมมือแก่ส่วนราชการ หรือองค์กรปกครองส่วนท้องถิ่นอื่นในการพัฒนาท้องถิ่น

4.) ส่งเสริมการถ่ายโอนภารกิจขององค์กรปกครองส่วนท้องถิ่น

5.) การพัฒนาระบบคอมพิวเตอร์และประมวลผลข้อมูลทั่วไปขององค์กร

6.) การนำเทคโนโลยีสารสนเทศมาใช้ในการพัฒนาระบบบริหารจัดการ

7.) บริหารจัดการและพัฒนาการท่องเที่ยวอย่างยั่งยืน

3. การวิเคราะห์เพื่อพัฒนาท้องถิ่น

3.1 การวิเคราะห์กรอบการจัดทำยุทธศาสตร์ขององค์กรปกครองส่วนท้องถิ่น

1. ประเมินสภาพแวดล้อมโดยใช้ SWOT Analysis

1.1 วิเคราะห์สภาพแวดล้อมภายนอก เพื่อประเมินโอกาส และอุปสรรคหรือข้อจำกัด โดยพิจารณาจากประเด็นต่างๆ และจัดทำข้อสรุปตามตารางต่อไปนี้

การวิเคราะห์สภาพแวดล้อมภายนอกประกอบด้วย

✓ สภาพแวดล้อมทั่วไป (General Environment) ใช้การวิเคราะห์ PEST analysis โดยการวิเคราะห์จากองค์ประกอบ 4 ด้าน

✓ สภาพแวดล้อมของงาน (Task Environment) ใช้ตัวแบบ Five Force model of competition (ห้าพลังแห่งการแข่งขัน) โดย Michael E Porter

โดยการประเมินสภาพแวดล้อมภายนอกนี้มีความสำคัญ เพราะองค์การจะต้องปรับตัวให้เข้ากับสภาพแวดล้อมเสมอ สภาพแวดล้อมจะมีความเปลี่ยนแปลงและมีความไม่แน่นอนสูงมากยิ่งขึ้นเรื่อย ๆ แทนจะเป็นไปไม่ได้เลยที่สภาพแวดล้อมภายนอกจะคงเดิมไม่เปลี่ยนแปลง ดังนั้น จะต้องทำการวิเคราะห์เพื่อการปรับตัวตามสภาพแวดล้อมตลอดเวลา เพื่อค้นหาโอกาส (Opportunities) และภัยคุกคาม/อุปสรรค / ข้อจำกัด (Threats) ในการกำหนดเป็นแผนเชิงกลยุทธ์ เพื่อสร้างสมดุลระหว่างกิจการกับสภาพแวดล้อมที่เปลี่ยนแปลง ขอบเขตของการวิเคราะห์สภาพแวดล้อมนี้ จะประกอบด้วย สภาพแวดล้อมทั่วไป และสภาพแวดล้อมของงาน

ประเด็นพิจารณา	โอกาส	อุปสรรค
<p>1. PEST Analysis</p> <p>- กฎเกณฑ์ นโยบาย รัฐบาล</p> <p>- สภาวะทางเศรษฐกิจ</p> <p>- สังคมและวัฒนธรรม</p> <p>- ด้านเทคโนโลยี</p>	<p>1. องค์การบริหารส่วนตำบลเขื่อนน้ำเป็นองค์กรปกครองส่วนท้องถิ่นประเภทสามัญ มีอำนาจหน้าที่ตามพรบ.จัดตั้ง เป็นนิติบุคคล สามารถกำหนดการบริหารงานเองการตัดสินใจรวดเร็วทันต่อเหตุการณ์ในพื้นที่</p> <p>2. องค์การบริหารส่วนตำบลเขื่อนน้ำสามารถออกข้อบัญญัติด้านต่างๆ เพื่อเป็นการสนับสนุนในการปฏิบัติงานในหน้าที่ โดยไม่ขัดแย้งกับกฎหมายที่เกี่ยวข้อง และไม่ขัดต่อรัฐธรรมนูญ</p> <p>1. ตำบลเขื่อนน้ำเป็นรอยต่อกับอำเภอเมือง สภาวะทางเศรษฐกิจจึงค่อนข้างดี การคมนาคมสะดวก การค้าก็สามารถติดต่อซื้อขายง่าย ส่วนใหญ่เป็นสินค้าด้านการเกษตร</p> <p>2. มีความอุดมสมบูรณ์ของทรัพยากรธรรมชาติ</p> <p>1. มีพระมหาธาตุเจดีย์วัดป่าบ้านค้อ มีวัฒนธรรม ขนบธรรมเนียม ประเพณี และมีวัดเป็นศูนย์รวมจิตใจ</p> <p>2. มีชุมชนเศรษฐกิจพอเพียงต้นแบบ</p> <p>1. การนำเทคโนโลยีสมัยใหม่มาช่วยในการปฏิบัติงานจะช่วยให้การบริหารมีประสิทธิภาพมากขึ้น</p>	<p>1. เจ้าหน้าที่ไม่เพียงพอและขาดการจัดการโครงสร้างพื้นฐาน เพื่อตอบสนองความต้องการของประชาชนที่เพิ่มสูงขึ้น</p> <p>1. การก่อสร้างรูกกล้าที่สาธารณะ การทำลายทรัพยากรธรรมชาติ และการสร้างมลพิษต่างๆ</p> <p>2. การกำจัดขยะ และการบำบัดน้ำเสียและสิ่งปฏิกูลไม่เป็นระบบ และขาดระเบียบที่ดี</p> <p>1. การไปทำงานต่างจังหวัด และต่างประเทศ ส่งผลให้วิถีชีวิตแบบดั้งเดิมต้องเปลี่ยนไป</p> <p>2. กลุ่มเกษตรกรราชการสนับสนุนในรูปแบบของสหกรณ์จึงส่งผลให้ไม่มีอำนาจต่อรองราคาสินค้า</p> <p>3. เกษตรกรรายย่อยที่มีปัญหาหนี้สิน จะอพยพเข้าไปทำงานเป็นแรงงานรับจ้างในเขตเมือง</p> <p>1. งบประมาณไม่เพียงพอในการจัดหาเทคโนโลยีสมัยใหม่และอุปกรณ์ต่างๆ</p>

ประเด็นพิจารณา	โอกาส	อุปสรรค
<p>2. การประยุกต์แนวคิดเรื่อง Five Competitive Forces ของ Michel E. Porter</p> <ul style="list-style-type: none"> - ความต้องการและต่อรองของประชาชน - ความพร้อมและการสนับสนุนด้านต่างๆของหน่วยงานภาครัฐและเอกชน - ศักยภาพในการพัฒนาบริการหรือผลงานทดแทนของภาคเอกชน - สภาวะความพร้อมในการแข่งขันกับองค์กรปกครองส่วนท้องถิ่นอื่น - ปัจจัยต่างๆที่มีผลต่อการสร้างพลังในการพัฒนาของพื้นที่ 	<p>ประชากรมีอาชีพหลักทางการเกษตรมีพื้นที่ในการทำเกษตรในฐานะเจ้าของที่ดิน</p> <p>เจ้าหน้าที่ภาครัฐมีความรู้ความสามารถและสมรรถนะในการบริหารจัดการ มีความสัมพันธ์ที่ดีกับภาคเอกชน และภาคประชาชน</p> <p>หน่วยงานภาครัฐให้ความร่วมมือกับนักธุรกิจท้องถิ่นเพื่อพัฒนาธุรกิจด้านบริการและกิจการแปรรูปสินค้าเกษตร</p> <p>ภาครัฐร่วมลงทุนกับนักธุรกิจท้องถิ่นเพื่อพัฒนาธุรกิจด้านบริการและกิจการแปรรูปสินค้าเกษตร</p> <p>เป็นเมืองมีพื้นที่อุดมสมบูรณ์ มีระบบชลประทานอยู่ในเกณฑ์ดี มีทรัพยากรธรรมชาติที่สวยงาม และอยู่ใกล้ตัวเมือง การเดินทางสะดวก</p> <p>เป็นองค์กรที่ใช้ค้นคว้าทดลองพันธุ์พืช ใช้การผลิตแผนใหม่ที่เน้นการผลิตครบวงจร ภาคเกษตร ร่วมทุนกับนักลงทุนท้องถิ่น</p>	<p>กลุ่มเกษตรกรไม่มีต้นทุนในการประกอบอาชีพจึงมีปัญหาหนี้สิน</p> <p>งบประมาณในการแก้ไขปัญหาความเดือดร้อนของประชาชนไม่เพียงพอ</p> <p>นักธุรกิจท้องถิ่นไม่มีประสบการณ์ทางการบริการ การแข่งขันในการลงทุนสูงขึ้น</p> <p>เกษตรกรได้รับประโยชน์จากนโยบายการเปิดเสรีทางการบริการ การแข่งขันในการลงทุนสูงขึ้น</p> <p>ขาดงบประมาณในการพัฒนาโครงสร้างพื้นฐาน และส่งเสริมอาชีพเพื่อรองรับการเจริญเติบโต</p> <p>การขยายตัวของเมืองอย่างรวดเร็วทำให้เกิดปัญหาการรुक้าที่สาธารณะส่งผลกระทบต่อระบบนิเวศน์ และวงจรการผลิตของเกษตรกรรายย่อย เกิดชุมชนแออัดและปัญหาการว่างงาน สภาวะแวดล้อมเสื่อมโทรม</p>

วิเคราะห์สภาพภายใน เพื่อประเมินจุดแข็ง (Strengths) และจุดอ่อน (weaknesses) ขององค์การบริหารส่วนตำบลเขื่อน้ำ อำเภอบ้านฝ่อ จังหวัดอุดรธานี ได้พิจารณาจากประเด็นต่างๆ แล้วจัดทำเป็นตารางสรุป ดังนี้

ประเด็นพิจารณา	จุดแข็ง	จุดอ่อน
<p>1. ความพร้อมและความพอเพียงของทรัพยากร</p> <p>- ระบบสารสนเทศการจัดการ</p>	<p>- เจ้าหน้าที่มีความรู้ความสามารถ</p> <p>- มีการจัดรายงานเพื่อรวบรวมข้อมูลเกี่ยวกับปัญหาที่หลากหลายของแต่ละพื้นที่ แต่ละประเภท</p>	<p>- เจ้าหน้าที่ไม่เพียงพอในการปฏิบัติงาน</p> <p>- รายงานไม่ได้ระบุแนวทางแก้ไข ปัญหาที่สอดคล้องกับสภาพแวดล้อมที่เปลี่ยนแปลงตลอดเวลา</p>
<p>2. สมรรถนะการใช้ทรัพยากร โดยพิจารณาจากมุมมองการวัดผลอย่างสมดุล (Balanced Scorecard)</p> <p>- มุมมองด้านประสิทธิผลการดำเนินงานตามพันธกิจ</p> <p>- มุมมองด้านคุณภาพการบริการ</p> <p>- มุมมองด้านกระบวนการภายใน</p>	<p>- เจ้าหน้าที่ มีความรู้ความสามารถในการปฏิบัติงาน มีการสร้างความสัมพันธ์กับประชาชนเป็นอย่างดี</p> <p>- มีการทำงานร่วมกันของหน่วยงานที่เกี่ยวข้อง เพื่อการบริหารจัดการในระยะยาว</p>	<p>- ขาดแนวทางการบริหารจัดการอย่างเป็นระบบ ไม่มีเจ้าหน้าที่ไปควบคุมอย่างทั่วถึง ประชาชนมีความไม่พอใจต่อการทำงานของเจ้าหน้าที่</p> <p>- ระบบสาธารณูปโภคมีไม่เพียงพอกับความต้องการของประชาชน</p> <p>- มีหน่วยงานราชการอื่นๆ ที่เกี่ยวข้องหลายหน่วยงาน และอยู่ในพื้นที่แตกต่างกัน</p>

5. ระบุประเด็นยุทธศาสตร์โดยใช้ SWOT Matrix
จัดทำตาราง SWOT Matrix ดังนี้

<p>ปัจจัยภายใน</p> <p>ปัจจัยภายนอก</p>	<p>จุดแข็ง (Strengths)</p> <ul style="list-style-type: none"> - เจ้าหน้าที่ มีความรู้ ความสามารถในการปฏิบัติงาน มีการสร้างความสัมพันธ์กับประชาชนเป็นอย่างดี - มีการทำงานร่วมกันของหน่วยงานที่เกี่ยวข้อง เพื่อการบริหารจัดการในระยะยาว 	<p>จุดอ่อน (Weaknesses)</p> <ul style="list-style-type: none"> - ขาดแนวทางการบริหารจัดการอย่างเป็นระบบ ไม่มีเจ้าหน้าที่ไปควบคุมอย่างทั่วถึง ประชาชนมีความไม่พอใจต่อการทำงานของเจ้าหน้าที่ - ระบบสาธารณูปโภคมีไม่เพียงพอกับความต้องการของประชาชน - มีหน่วยงานราชการอื่นๆ ที่เกี่ยวข้องหลายหน่วยงาน และอยู่ในพื้นที่แตกต่างกัน
<p>โอกาส (Opportunities)</p> <ul style="list-style-type: none"> - องค์การบริหารส่วนตำบลเขื่อนน้ำเป็นองค์กรปกครองส่วนท้องถิ่นประเภทสามัญ มีอำนาจหน้าที่ตามพรบ.จัดตั้ง เป็นนิติบุคคล สามารถกำหนดการบริหารงานเองการตัดสินใจรวดเร็วทันต่อเหตุการณ์ในพื้นที่ - ตำบลเขื่อนน้ำเป็นรอยต่อกับอำเภอเมืองสภาวะทางเศรษฐกิจจึงค่อนข้างดี การคมนาคมสะดวก การค้าก็สามารถติดต่อซื้อขายง่าย ส่วนใหญ่เป็นสินค้าด้านการเกษตร - มีความอุดมสมบูรณ์ของทรัพยากรธรรมชาติ 	<p>SO Strategies</p> <ul style="list-style-type: none"> - จัดทำระบบโครงสร้างพื้นฐานให้ครบถ้วน เพียงพอต่อความต้องการของประชาชน - วางแผนบริหารจัดการในการดำเนินนโยบายด้านแผนงาน แผนเงิน และแผนคนตามแนวทางบูรณาการเพื่อการพัฒนา - พัฒนาศักยภาพเจ้าหน้าที่ให้มีความรู้ความสามารถในการปฏิบัติงาน 	<p>WO Strategies</p> <ul style="list-style-type: none"> - วางผังเมืองเพื่อป้องกันการรุกกล้าที่สาธารณะ และควบคุมการใช้ทรัพยากรธรรมชาติให้คุ้มค่า - มีแนวทางการบริหารจัดการอย่างเป็นระบบ และให้บริการอย่างทั่วถึงลดข้อขัดแย้งของเจ้าหน้าที่ กับประชาชน - พัฒนาสมรรถนะในการทำงานงานระหว่างหน่วยงานที่เกี่ยวข้อง
<p>อุปสรรค (Threats)</p> <ul style="list-style-type: none"> - ขาดสมรรถนะในการบริหารจัดการโครงสร้างพื้นฐาน เพื่อตอบสนองความต้องการที่เพิ่มสูงขึ้น - การก่อสร้างรูกกล้าที่สาธารณะ การทำลายทรัพยากรธรรมชาติ และมีการสร้างมลพิษต่างๆ การกำจัดขยะ บำบัดน้ำเสีย และสิ่งปฏิกูลไม่เป็นระบบ - การเกษตรอุตสาหกรรมส่งผลให้วิถีชีวิตเกษตรกรรายย่อยแบบดั้งเดิมต้องเปลี่ยนไปมีปัญหาหนี้สิน และการอพยพแรงงาน 	<p>ST Strategies</p> <ul style="list-style-type: none"> - เพิ่มการลงทุนร่วมกับนักธุรกิจท้องถิ่น เพื่อพัฒนาธุรกิจด้านบริการและกิจการแปรรูปสินค้าเกษตร - จัดการระบบชลประทานให้เป็นระบบเพื่อเอื้ออำนวยภาคเกษตร - ส่งเสริมและพัฒนาแรงงานให้มีฝีมือ - ทักษะในการทำงาน ให้มีประสิทธิภาพ 	<p>WT Strategies</p> <ul style="list-style-type: none"> - จัดการระบบกำจัดของเสีย และขยะสิ่งปฏิกูล ให้มีประสิทธิภาพ เพื่อลดผลกระทบต่อระบบนิเวศน์ - จัดทำกองทุนเพื่อการพัฒนาอาชีพ และมีมือแรงงาน เพื่อช่วยเหลือเกษตรกรที่ขาดที่ดินทำกิน เนื่องจากปัญหาหนี้สิน

6. กำหนดกลยุทธ์เพื่อการจัดการเชิงยุทธศาสตร์

ยุทธศาสตร์	กลยุทธ์
1. ยุทธศาสตร์การพัฒนาด้านโครงสร้างพื้นฐาน	<ol style="list-style-type: none"> 1. ก่อสร้างและปรับปรุงถนน สะพาน ทางระบายน้ำ 2. การปรับปรุงและพัฒนาแหล่งน้ำ 3. ขยายเขตไฟฟ้าหมู่บ้านและไฟฟ้าสาธารณะ 4. พัฒนาระบบประปาให้มีคุณภาพและเพียงพอต่อความต้องการ
2. ด้านส่งเสริมคุณภาพชีวิตและสังคม	<ol style="list-style-type: none"> 1. ส่งเสริมสวัสดิการผู้ด้อยโอกาสทางสังคม เด็ก ผู้สูงอายุและผู้พิการ 2. การพัฒนาและส่งเสริมการสร้างชุมชนเข้มแข็งเพื่อขจัดปัญหา ยาเสพติด 3. การพัฒนาและส่งเสริมสุขภาพอนามัยของประชาชน 4. การพัฒนาและส่งเสริมด้านกีฬาและการนันทนาการ 5. ส่งเสริมและพัฒนากลุ่มอาชีพ
3. ด้านเศรษฐกิจและส่งเสริมการท่องเที่ยว	<ol style="list-style-type: none"> 1. ส่งเสริมศักยภาพและขีดความสามารถในการเพิ่มผลผลิตทางการเกษตร 2. พัฒนาสถานที่สำคัญในตำบลเขื่อนน้ำให้เป็นแหล่งท่องเที่ยว และส่งเสริมให้มีมาตรฐานการให้บริการที่มีความสะดวกและปลอดภัย 3. สนับสนุนและส่งเสริมศักยภาพเกี่ยวกับการประกอบอาชีพให้มีมาตรฐานและสามารถพึ่งพาตนเองได้ ตามแนวทางปรัชญาเศรษฐกิจพอเพียง
4. ด้านทรัพยากรธรรมชาติและสิ่งแวดล้อม	<ol style="list-style-type: none"> 1. สร้างจิตสำนึกและความตระหนักในการจัดการทรัพยากรธรรมชาติและสิ่งแวดล้อม 2. ส่งเสริมงานทางด้านการบริหารจัดการและรณรงค์กำจัดขยะมูลฝอยในชุมชน 3. คุ้มครองดูแลและบำรุงรักษาทรัพยากรธรรมชาติและสิ่งแวดล้อม 4. อนุรักษ์ทรัพยากรป่าไม้และสัตว์ป่า 5. คุ้มครองรักษาที่สาธารณประโยชน์ในชุมชน
5. ด้านบริหารจัดการองค์กรที่ดี	<ol style="list-style-type: none"> 1. วางแผนบริหารจัดการนโยบายด้านการนำนโยบายไปปฏิบัติ แผนการใช้จ่ายงบประมาณประจำปี แผนการพัฒนากุศลกร 2. ส่งเสริมการมีส่วนร่วมของประชาชนและองค์กรทุกภาคส่วนในการพัฒนาทางการเมืองและสังคม 3. ส่งเสริมการเพิ่มศักยภาพของบุคลากรและองค์กรให้มีขีดความสามารถในการพัฒนา 4. ส่งเสริมการพัฒนาระบบการบริการสาธารณะให้ครบวงจร 5. ส่งเสริมการพัฒนาทักษะแรงงานและจัดระเบียบของชุมชนและสังคม
6. ด้านการศึกษา ศาสนาและวัฒนธรรม	<ol style="list-style-type: none"> 1. การถ่ายโอนงานกิจการจัดการศึกษา 2. พัฒนาระบบสารสนเทศและการกระจายข้อมูลข่าวสาร 3. พัฒนาระบบการศึกษา 4. ส่งเสริมการพัฒนาทักษะและพัฒนาการเด็กก่อนวัยเรียน

3.2 การประเมินสถานการณ์สภาพแวดล้อมภายนอกที่เกี่ยวข้อง บริบทภายใน ภาพเศรษฐกิจไทย ภายใต้สมมติฐาน

(1) แนวโน้มการขยายตัวของเศรษฐกิจโลกเฉลี่ยร้อยละ 3.8 ในช่วงแผนพัฒนาฯ ฉบับที่ 12 และร้อยละ 4.2 ในช่วงแผนพัฒนาฯ ฉบับที่ 13 (2) การลงทุนภาครัฐขยายตัวเฉลี่ยร้อยละ 4 (3) ราคาน้ำมันเฉลี่ย 70-90 ดอลลาร์ สรอ. ต่อบาร์เรล ในช่วงแผนพัฒนาฯ ฉบับที่ 12 และเฉลี่ย 80-100 ดอลลาร์ สรอ. ต่อบาร์เรล ในช่วงแผนพัฒนาฯ ฉบับที่ 13 (4) ผลผลิตภาพการผลิตรวมขยายตัวร้อยละ 2.1 โดยผลผลิตภาพการผลิตภาคเกษตรหดตัวต่อเนื่องเฉลี่ยร้อยละ 0.8 ภาคอุตสาหกรรมขยายตัวเฉลี่ยร้อยละ 2.0 และภาคบริการขยายตัวเฉลี่ยร้อยละ 3.0 (5) การลงทุนภาคเอกชนขยายตัวเฉลี่ยร้อยละ 5 และ (6) กำลังแรงงานลดลงเฉลี่ยร้อยละ 0.2 และร้อยละ 0.7 ในช่วงแผนพัฒนาฯ ฉบับที่ 12 และ 13 ตามลำดับภายใต้สมมติฐานเหล่านี้ เศรษฐกิจไทยในช่วง 10 ปีข้างหน้ามีแนวโน้มที่จะขยายตัวเฉลี่ย ร้อยละ 3.3-4.3 โดยมีค่ากลางของการประมาณการร้อยละ 3.8 ซึ่งทำให้เศรษฐกิจไทยจะสามารถขยับฐานะขึ้นเป็นประเทศรายได้สูงในช่วงปี 2571 (ในกรณีเศรษฐกิจขยายตัวเฉลี่ยร้อยละ 4.3 - 2574) (ในกรณีเศรษฐกิจขยายตัวเฉลี่ยร้อยละ 3.3) การขยายตัวในกรณีฐานดังกล่าวทำให้เศรษฐกิจไทยมีความเสี่ยงที่จะตกอยู่ภายใต้กับดักประเทศรายได้ปานกลางอย่างถาวรมากขึ้นเมื่อคำนึงถึงเงื่อนไขในระยะยาวโดยเฉพาะ(1)การลดลงของกำลังแรงงานที่จะหดตัวเร่งขึ้นเป็นเฉลี่ยร้อยละ 1.0 ในช่วงแผนพัฒนาฯ ฉบับที่ 14 ซึ่งจะเป็ปัจจัยต่อการขยายตัวทางเศรษฐกิจมากขึ้น (2) ชีตความสามารถด้านการคิดค้นเทคโนโลยีและนวัตกรรมซึ่งเป็สิ่งจำเป็นในการยกระดับฐานะประเทศเข้าสู่การเป็นประเทศรายได้สูง จะลดลงตามการเพิ่มขึ้นของสัดส่วนของประชากรผู้สูงอายุ (3) จำนวนประชากรรวมจะเริ่มลดลงในปี 2570 ซึ่งส่งผลให้อุปสงค์และการผลิตเพื่อตอบสนองความต้องการในประเทศขยายตัวช้าลง (4) การเพิ่มขึ้นของขีดความสามารถในการแข่งขันของประเทศต่างๆ ที่การปรับตัวเข้าสู่สังคมผู้สูงอายุช้ากว่าไทย (5) ภาระการใช้จ่ายเพื่อดูแลผู้สูงอายุเพิ่มขึ้นทำให้การจัดสรรงบประมาณเพื่อการพัฒนาประเทศเพื่อยกระดับฐานะการพัฒนาประเทศมีข้อจำกัดมากขึ้น (6) เกณฑ์รายได้ขั้นต่ำสำหรับการเป็นประเทศรายได้ขั้นสูงปรับตัวเพิ่มขึ้นเฉลี่ยประมาณ 100-200 ดอลลาร์ สรอ. ต่อคนต่อปีตามการเพิ่มขึ้นของรายได้และมาตรฐานการครองชีพของประเทศสำคัญ เงื่อนไขดังกล่าวทำให้ประเทศไทยมีความสุ่มเสี่ยงที่จะไม่สามารถหารายได้ที่เพียงพอในการที่จะทำให้คนไทยได้รับการพัฒนาอย่างเต็มศักยภาพ มีความภาคภูมิใจ มีเกียรติและศักดิ์ศรีในประชาคมภูมิภาคและในเวทีโลก

การเข้าสู่สังคมผู้สูงอายุ

การเข้าสู่สังคมผู้สูงอายุของประเทศไทยส่งผลให้อัตราการพึ่งพิงของประชากรวัยแรงงานต้องแบกรับการดูแลผู้สูงอายุเพิ่มสูงขึ้น โดยในปี 2553 มีประชากรวัยแรงงาน 5 คนที่มีศักยภาพแบกรับผู้สูงอายุ 1 คน และคาดการณ์ว่าในปี 2583 จะเหลือประชากรวัยแรงงานเพียง 1.7 คนแบกรับผู้สูงอายุ 1 คน การขาดแคลนกำลังแรงงานทำให้ต้องนำเข้าแรงงานไร้ทักษะจากประเทศเพื่อนบ้าน ซึ่งส่งผลกระทบต่อตลาดแรงงานไทยในด้านการยกระดับรายได้และทักษะฝีมือแรงงานจะช้าลง ผลผลิตภาพแรงงานไทยอาจเพิ่มขึ้นช้า ปัญหาการค้ำมนุษย์ และการขาดการคุ้มครองทางสังคมขั้นพื้นฐานที่จำเป็น ซึ่งจะเป็นปัญหาต่อเนื่องที่ส่งผลกระทบต่อคุณภาพชีวิตของคนไทย อาทิ อาชญากรรม โรคระบาด และภาระทางการคลังของระบบบริการทางสังคม 170 อย่างไรก็ตาม นับเป็นโอกาสในการพัฒนาสินค้าและบริการ ธุรกิจบริการที่เหมาะสมกับกลุ่มผู้สูงอายุที่เพิ่มขึ้นเป็นตัวเลข

เบื้องต้น สศช. จะคำนวณใหม่อีกครั้งเมื่อการปรับปรุงฐานข้อมูลในแบบจำลองเสร็จสมบูรณ์เกณฑ์ขั้นต่ำในปี 2546 ซึ่งอยู่ที่ 12,745 ดอลลาร์ สรอ. ต่อคนต่อปี

ความเหลื่อมล้ำ

ความเหลื่อมล้ำเป็นปัญหาสำคัญในสังคมไทยทั้งความเหลื่อมล้ำด้านรายได้ โอกาสการเข้าถึงบริการภาครัฐและการเข้าถึงทรัพยากรธรรมชาติ นำไปสู่ความขัดแย้งในสังคม และเป็นอุปสรรคต่อการพัฒนาประเทศ ที่ลดทอนความเข้มแข็งเศรษฐกิจและความมั่นคงทางสังคม จากการกระจายรายได้และผลประโยชน์ของการพัฒนาไปยังกลุ่มคนต่างๆ ในสังคม บางพื้นที่และบางสาขาการผลิตไม่ทั่วถึงเป็นธรรมผลประโยชน์ส่วนใหญ่ตกอยู่ในกลุ่มที่มีโอกาสและรายได้สูง ทำให้สัดส่วนรายได้ระหว่างกลุ่มคนรวยร้อยละ 10 ของประชากรกับกลุ่มคนจนร้อยละ 10 ของประชากร มีความแตกต่างกันถึง 34.9 เท่า ในปี 2556 นอกจากนี้ความเหลื่อมล้ำยังส่งผลให้เกิดปัญหาต่างๆ อาทิ ปัญหาการทุจริตคอร์รัปชัน คนยากจนขาดโอกาสการเข้าถึงบริการการศึกษาและสาธารณสุขที่มีคุณภาพอย่างเท่าเทียม การแย่งชิงทรัพยากร การรับรู้ข้อมูลข่าวสารปัญหาอาชญากรรมและยาเสพติด

ความเป็นเมือง

การเปลี่ยนแปลงพื้นที่ชนบทไปสู่ความเป็นเมืองมีแนวโน้มเพิ่มขึ้นเพื่อลดความแออัดของเมืองหลวงและเมืองหลัก อันเป็นการกระจายความเจริญสู่พื้นที่อื่นๆ จึงจำเป็นที่จะต้องมีการลงทุนโครงสร้างพื้นฐานการจัดบริการสาธารณะเพื่อรองรับการเติบโตของเมือง การใช้ประโยชน์ของทรัพยากรท้องถิ่นทั้งปัจจัยการผลิตและแรงงานไปสู่ภาคการค้าบริการ และอุตสาหกรรม ตลอดจนการแสวงหาเทคโนโลยีที่จะช่วยลดผลกระทบต่อสิ่งแวดล้อม ซึ่งจะส่งผลต่อการลดลงและความเสื่อมโทรมของทรัพยากรท้องถิ่น การลดลงของแรงงานในภาคเกษตร รวมทั้งปัญหาการบริหารจัดการขยะทั้งขยะชุมชนและอุตสาหกรรม ทั้งนี้ การเพิ่มขึ้นของประชากรและแรงงานในพื้นที่อาจส่งผลต่อการเปลี่ยนแปลงของวิถีชีวิตและวัฒนธรรมท้องถิ่น อย่างไรก็ตามการผลิตและกิจการทางเศรษฐกิจที่มีขนาดใหญ่ขึ้นเพื่อตอบสนองความต้องการคนในเมืองที่มากขึ้น จะส่งผลให้เกิดการประหยัดจากขนาด การขนส่งมีต้นทุนต่ำลง และการลงทุนในระบบสาธารณสุขไปรษณีย์จะมีความคุ้มค่ามากขึ้น นอกจากนี้ความต้องการแรงงานที่มากขึ้นจะมีส่วนเอื้อหรือทำให้จำเป็นต้องมีการจัดตั้งสถาบันการศึกษาในพื้นที่เพื่อตอบสนองความต้องการการของสถานประกอบการที่มีจำนวนมาก

การบริหารจัดการภาครัฐ

(1) ร่างรัฐธรรมนูญแห่งราชอาณาจักรไทย พ.ศ. 2559 วางกรอบด้านการบริหารจัดการภาครัฐ เอื้อต่อการพัฒนาธรรมาภิบาลภาครัฐ และรัฐธรรมนูญแห่งราชอาณาจักรไทย พ.ศ. 2559 มีมาตราสำคัญ ที่จะช่วยสนับสนุนให้การบริหารจัดการและการปรับปรุงประสิทธิภาพกลไกการพัฒนา อาทิ มาตรา 69 หน่วยงานของรัฐองค์การเอกชน หรือองค์กรใดที่ดำเนินกิจกรรมโดยใช้เงินแผ่นดิน มีหน้าที่ต้องเปิดเผยข้อมูลเกี่ยวกับการดำเนินการดังกล่าวต่อสาธารณะ เพื่อให้พลเมืองได้ติดตามและตรวจสอบมาตรา 82 รัฐต้องดำเนินการตามแนวนโยบายพื้นฐานแห่งรัฐ และต้องจัดระบบงานราชการและงานของรัฐอย่างอื่น ให้เป็นไปตามหลักธรรมาภิบาล พัฒนาและสร้างโอกาสเพื่อลดความเหลื่อมล้ำและสร้างความเป็นธรรมอย่างยั่งยืนกระจายอำนาจและจัดภารกิจ อำนาจหน้าที่ และขอบเขตความรับผิดชอบที่ชัดเจนระหว่างราชการส่วนกลาง ส่วนภูมิภาค และส่วนท้องถิ่น รวมทั้งมีกลไกป้องกันและจัดการทุจริตและประพฤติมิชอบที่มีประสิทธิภาพทั้งในภาครัฐและภาคเอกชน ฯลฯ มาตรา 89 รัฐต้องดำเนินนโยบายการเงิน การคลัง และงบประมาณภาครัฐโดยยึดหลักการรักษาวินัยและความยั่งยืนทางการคลัง และการใช้จ่ายเงินแผ่นดิน อย่างคุ้มค่า จัดให้มีระบบ

การเงินการคลังเพื่อสังคม มีระบบภาษีอากรที่มีความเป็นธรรม มีประสิทธิภาพ เกิดประโยชน์สูงสุดต่อประชาชน และสอดคล้องกับการเปลี่ยนแปลงทางเศรษฐกิจและสังคม

(2) ภาคประชาสังคมให้ความสำคัญกับการบริหารจัดการของภาครัฐ:สถาบันทางสังคม อาทิ มูลนิธิ สถาบันการศึกษา หน่วยงานวิจัยต่างๆ นำเสนอผลการติดตาม วิเคราะห์ สังเคราะห์ เรื่องที่เกี่ยวกับการบริหารจัดการประเทศและการปรับปรุงประสิทธิภาพกลไกการพัฒนาทั้งประเด็นธรรมาภิบาล การทุจริตคอร์รัปชันทั้งการคอร์รัปชันขนาดใหญ่และคอร์รัปชันภาคครัวเรือน การบริหารจัดการภาครัฐและการกระจายอำนาจเพื่อรายงานข้อค้นพบและข้อเสนอแนะสู่สาธารณะ เป็นแรงกดดันให้ผู้มีอำนาจภาครัฐหันมาพิจารณาทบทวน แนวนโยบาย มาตรการ และกลไกการทำงานต่างๆ ให้เหมาะสมมากขึ้น

บริบทภายนอก

การเข้าสู่สังคมผู้สูงอายุของโลกองค์การสหประชาชาติประเมินสถานการณ์ว่าในช่วงปี 2544-2643 (ค.ศ. 2001-2100) จะเป็นศตวรรษแห่งผู้สูงอายุ หมายถึงการมีประชากรอายุ 60 ปีขึ้นไปมากกว่าร้อยละ 10 ของประชากรรวมทั่วโลก โดยประเทศที่พัฒนาแล้วจะให้ระยะเวลาที่ค่อนข้างยาวนานในการเข้าสู่สังคมผู้สูงอายุ เช่น ญี่ปุ่น อเมริกา ยุโรป ขณะที่กลุ่มประเทศกำลังพัฒนาจะมีระยะเวลาเปลี่ยนแปลงโครงสร้างประชากรดังกล่าวค่อนข้างสั้นกว่าสะท้อนถึงระยะเวลาในการเตรียมความพร้อมเพื่อรองรับสังคมผู้สูงอายุที่สั้นกว่าประเทศพัฒนาแล้วค่อนข้างมาก โดยการเป็นสังคมผู้สูงอายุจะส่งผลให้มีภรรยาแคสแรงงานในประเทศ และมีการเคลื่อนย้ายแรงงานต่างด้าวมากขึ้น นอกจากนี้ มีความต้องการสินค้าและบริการที่เหมาะสมกับผู้สูงอายุมากขึ้น นับเป็นโอกาสอย่างมากสำหรับประเทศไทยที่จะพัฒนาด้านธุรกิจและลงทุนด้านการค้าและบริการด้านการท่องเที่ยว ที่พักอาศัย การให้บริการสุขภาพในรูปแบบต่างๆ รวมทั้งเป็นโอกาสของแรงงานไทยในการไปทำงานในประเทศที่พัฒนาแล้ว

การปรับเปลี่ยนด้านเทคโนโลยีและนวัตกรรมที่รวดเร็ว

การปรับเปลี่ยนที่รวดเร็วด้านเทคโนโลยีและนวัตกรรมส่งผลให้เกิดการเปลี่ยนแปลงในรูปแบบการผลิตและการค้าที่มีการใช้เทคโนโลยีมาช่วยในการเพิ่มประสิทธิภาพการผลิต การพัฒนาชิปอิเล็กทรอนิกส์กลายเป็นรูปแบบการค้าที่มีบทบาทมากขึ้น มีการยกระดับกระบวนการผลิตแบบอัตโนมัติไปสู่การใช้เทคโนโลยีที่ผสมผสานระหว่าง Information Technology กับ Operational Technology หรือที่เรียกว่า Internet of Things (เทคโนโลยีอินเทอร์เน็ตที่เชื่อมอุปกรณ์และ เครื่องมือต่างๆ เช่น โทรศัพท์มือถือ รถยนต์ ตู้เย็น โทรทัศน์ และอื่นๆ เข้าไว้ด้วยกัน) เพื่อผลิตสินค้าตามความต้องการของผู้บริโภคยุคสมัยมากขึ้น โดยหากภาคการผลิตที่ปรับตัวตามการเปลี่ยนแปลงของเทคโนโลยีไม่ทัน ขาดการลงทุนด้านนวัตกรรมวิจัยและพัฒนา และนวัตกรรม จะทำให้ความสามารถในการแข่งขันลดลง

ความเชื่อมโยงกับเศรษฐกิจในระดับภูมิภาคและระดับโลกที่สูงขึ้น

(1) แนวโน้มการพัฒนาเศรษฐกิจของประเทศเพื่อนบ้านมีการพัฒนาระบบเศรษฐกิจและเขตเศรษฐกิจพิเศษภายในประเทศ ซึ่งจะมีผลต่อทิศทางการวางแผนพัฒนาด้านโครงสร้างพื้นฐานของประเทศไทยตลอดจนการปรับเปลี่ยนกฎ ระเบียบ กติกา ด้านการค้า การลงทุนที่มุ่งเน้นให้เชื่อมโยงกับเรื่องความโปร่งใสและสิ่งแวดล้อมมากขึ้น

(2) การเปิดเสรีภายใต้ข้อตกลงประชาคมเศรษฐกิจอาเซียนในปี 2558 จะนำมาซึ่งโอกาสที่สำคัญๆ หลายประการต่อการยกระดับศักยภาพการขยายตัวของเศรษฐกิจไทย ได้แก่ การค้า

1) การลดข้อจำกัดในด้านอุปสงค์ในประเทศ

2) โอกาสในการใช้ปัจจัยการผลิตและแรงงานสำหรับการพัฒนาภาคเกษตรและอุตสาหกรรมที่ใช้แรงงานและวัตถุดิบเข้มข้นการเพิ่มขีดความสามารถในการแข่งขันและพัฒนาตนเองไปสู่ระดับการผลิตที่สูงขึ้น ทั้งการผลิตในประเทศและการใช้ฐานการผลิตในประเทศเพื่อนบ้าน

3) โอกาสในการใช้ความได้เปรียบด้านสถานที่ตั้งและด้านโครงสร้างพื้นฐานและ โลจิสติกส์ในการขับเคลื่อนเศรษฐกิจให้เป็นศูนย์กลางทางด้านบริการและการผลิตภาคอุตสาหกรรมอนาคตในอนุภูมิภาค และในภูมิภาคในระยะต่อไป

(3) การเปิดเสรีทางการค้ากับประเทศที่พัฒนาแล้ว จะมีการนำประเด็นด้านมาตรฐานของการค้าและบริการมาเป็นข้อกีดกันทางการค้าซึ่งประกอบกรภายในประเทศโดยเฉพาะวิสาหกิจขนาดกลางและขนาดย่อม ต้องปรับตัวเพื่อพัฒนาผลิตภาพการผลิตและรูปแบบธุรกิจ พัฒนามาตรฐานของอุตสาหกรรมตลอดจนพัฒนาสินค้าที่เป็นมิตรกับสิ่งแวดล้อมและมีความรับผิดชอบต่อสังคม/ชุมชนมากขึ้นโดยแรงเหวี่ยงจากกระแสการเปิดเสรีทางการค้าจะก่อให้เกิดการเคลื่อนย้ายเงินทุน แนวโน้มราคาสินค้าเกษตรและสินค้าขั้นปฐมแรงกดดันจากการเพิ่มขึ้นของขีดความสามารถในการแข่งขันของประเทศต่างๆ ในอนุภูมิภาคโดยเฉพาะในการผลิตสินค้าเกษตร สินค้ากึ่งทุนและเทคโนโลยีเข้มข้น รวมทั้งแนวโน้มนโยบายและมาตรการการพัฒนาของภาครัฐที่ยังไม่ทั่วถึง ยังมีแนวโน้มที่จะตอกย้ำปัญหาความเหลื่อมล้ำทางด้านรายได้ให้มีความรุนแรงมากขึ้นและเป็นอุปสรรคต่อการสร้างการเติบโตของเศรษฐกิจแบบทั่วถึง (Inclusive Growth) ซึ่งเป็นปัจจัยที่จำเป็นต่อการขยายตัวทางเศรษฐกิจที่ต่อเนื่องและยั่งยืน

การเปลี่ยนแปลงสภาพภูมิอากาศ

(1) การเปลี่ยนแปลงสภาพภูมิอากาศ (Climate Change) จะส่งผลกระทบต่อสถานการณ์ความเสื่อมโทรมของทรัพยากรธรรมชาติและสิ่งแวดล้อมให้มีความรุนแรงมากขึ้นอุณหภูมิของโลกเพิ่มขึ้น ทำให้เกิดความแห้งแล้งเป็นระยะเวลายาวนาน เกิดฝนขาดช่วง และมีฤดูกาลเปลี่ยนไป ส่งผลกระทบต่อความอุดมสมบูรณ์ของดิน ป่าไม้เกิดความเสื่อมโทรม แหล่งน้ำขาดแคลน ผลผลิตทางการเกษตรลดลง เกิดโรคระบาดในพืชและสัตว์ และอาจเกิดผลกระทบต่อสุขภาพของมนุษย์กรณีที่เกิดโรคระบาดใหม่ เกิดความเสี่ยงต่อการสูญเสียความหลากหลายทางชีวภาพ เช่น ระบบนิเวศป่าไม้ ระบบนิเวศชายฝั่ง พื้นที่ชุ่มน้ำ เกิดการกัดเซาะชายฝั่ง และการสูญเสียแนวปะการัง การสูญเสียความหลากหลายทางชีวภาพดังกล่าวข้างต้น จะส่งผลกระทบต่อความมั่นคงด้านอาหาร สุขภาพ พลังงาน และลดทอนขีดความสามารถในการพึ่งพาตนเองของชุมชน

(2) การเปลี่ยนแปลงของสภาพภูมิอากาศยังส่งผลให้ภัยพิบัติทางธรรมชาติมีแนวโน้มเกิดบ่อยครั้งขึ้น และมีความรุนแรงมากขึ้น ทั้งอุทกภัย ภัยแล้ง แผ่นดินไหวและดินโคลนถล่ม ส่งผลกระทบต่อภาคการผลิต การพัฒนาอุตสาหกรรม และการพัฒนาเศรษฐกิจโดยรวมของประเทศ รวมทั้งวิถีการดำรงชีวิตของประชาชน นอกจากนี้ ข้อตกลงระหว่างประเทศเกี่ยวกับการเปลี่ยนแปลงสภาพภูมิอากาศจะทวีความเข้มข้นและเป็นแรงกดดันให้ประเทศไทยต้องเตรียมพร้อมรับภาระในการลดการปล่อยก๊าซเรือนกระจกภายใต้กระแสการแข่งขันทางการค้า

วาระการพัฒนาของโลกภายหลัง ค.ศ. 2015 (Post 2015 Agenda)

ประเด็นสำคัญของวาระการพัฒนาโลกภายหลัง ค.ศ. 2015 คือ การจัดทำเป้าหมายการพัฒนาที่ยั่งยืน (SDGs) ในกรอบสหประชาชาติ (Sustainable Development Goals-SDGs) ในช่วงเวลา 15 ปี โดยสหประชาชาติให้การรับรองแล้วเมื่อวันที่ 10 กันยายน 2557 ประกอบด้วยเป้าประสงค์ (Goal) จำนวน 17 ข้อและเป้าหมาย (Target) จำนวน 169 ข้อ ซึ่งจะส่งผลกระทบกับการวางแนวทางการพัฒนาประเทศในอนาคตที่ต้องขจัดความยากจนให้หมดไป ประชาชนมีสุขภาพที่ดี มีระบบการศึกษา มีความเท่าเทียมกันทางเพศส่งเสริมการเติบโตทาง

เศรษฐกิจแบบยั่งยืน มีระบบโครงสร้างพื้นฐานที่รองรับการพัฒนาอุตสาหกรรมที่ยั่งยืนลดความไม่เท่าเทียมกัน ทั้งภายในประเทศและระหว่างประเทศ มีรูปแบบการผลิตและการบริโภคแบบยั่งยืนเตรียมความพร้อมในการรับมือการเปลี่ยนแปลงสภาพภูมิอากาศ ส่งเสริมรักษาทรัพยากรธรรมชาติและหลากหลายทางชีวภาพมีการจัดการทรัพยากรทางทะเลอย่างยั่งยืน ส่งเสริมให้สังคมมีความสุข มีความยุติธรรมและส่งเสริมความเป็นหุ้นส่วน

ส่วนที่ 4 การนำแผนพัฒนาท้องถิ่นไปสู่การปฏิบัติ

1. ยุทธศาสตร์การพัฒนาและแผนงาน

ที่	ยุทธศาสตร์	ด้าน	แผนงาน	หน่วยงาน รับผิดชอบหลัก	หน่วยงาน สนับสนุน
1	ยุทธศาสตร์ด้านโครงสร้างพื้นฐาน	บริหารงานทั่วไป	บริหารงานทั่วไป การรักษาสภาพภายใน การศึกษา เคหะและชุมชน	สำนักงานปลัด สำนักงานปลัด กองการศึกษาฯ กองช่าง	กองช่าง / กองคลัง กองช่าง / กองคลัง สำนักปลัด / กองคลัง กองช่าง / กองคลัง
		บริการชุมชนและสังคม	อุตสาหกรรมและการโยธา การพาณิชย์	กองช่าง	สำนักปลัด / กองคลัง
		การเศรษฐกิจ	อุตสาหกรรมและการโยธา	กองช่าง	สำนักปลัด / กองคลัง
2	ยุทธศาสตร์ด้านการส่งเสริมคุณภาพชีวิตและสังคม	การเศรษฐกิจ	การเกษตร	สำนักงานปลัด	สำนักปลัด / กองคลัง
		การเศรษฐกิจ	แผนงานสังคมสงเคราะห์	กองส่งเสริมการเกษตร	กองคลัง
3	ยุทธศาสตร์ด้านเศรษฐกิจและส่งเสริมการท่องเที่ยว	บริการชุมชนและสังคม	แผนงานสาธารณสุข	กองสวัสดิการสังคม	กองคลัง
		บริการชุมชนและสังคม	การศึกษา	สำนักงานปลัด	กองคลัง
		บริการชุมชนและสังคม	แผนงานสาธารณสุข	กองการศึกษาฯ	สำนักปลัด / กองคลัง
4	ยุทธศาสตร์ด้านทรัพยากรธรรมชาติและสิ่งแวดล้อม	บริการชุมชนและสังคม	การเกษตร	สำนักงานปลัด	กองคลัง
		การเศรษฐกิจ	การเกษตร	กองส่งเสริมการเกษตร	กองคลัง
5	ยุทธศาสตร์ด้านบริหารจัดการองค์กรที่ดี	บริหารทั่วไป	บริหารงานทั่วไป	สำนักงานปลัด	กองคลัง
		การเศรษฐกิจ	การเกษตร	กองส่งเสริมการเกษตร	กองคลัง
6	ยุทธศาสตร์ด้านการศึกษา ศาสนาและวัฒนธรรม	บริการชุมชนและสังคม	การศึกษา	กองการศึกษาฯ	สำนักปลัด / กองคลัง

บัญชีสรุปโครงการพัฒนา
 ทบพทวณแผนพัฒนาท้องถิ่น (พ.ศ.2566 - 2570)
 องค์การบริหารส่วนตำบลเขื่อน้ำ

ยุทธศาสตร์	ปี 2566		ปี 2567		ปี 2568		ปี 2569		ปี 2570		รวม 5 ปี	
	จำนวนโครงการ	งบประมาณ (บาท)	จำนวนโครงการ	งบประมาณ (บาท)	จำนวนโครงการ	งบประมาณ (บาท)	จำนวนโครงการ	งบประมาณ (บาท)	จำนวนโครงการ	งบประมาณ (บาท)	จำนวนโครงการ	งบประมาณ (บาท)
1) ยุทธศาสตร์การพัฒนา												
ด้านโครงสร้างพื้นฐาน												
1.1 แผนงานบริหารงานทั่วไป	1	500,000	1	500,000	-	-	-	-	-	-	2	1,000,000
1.2 แผนงานการรักษาความสงบภายใน	-	-	-	-	1	800,000	-	-	-	-	1	800,000
1.3 แผนงานสังคมสงเคราะห์	1	300,000	-	-	-	-	-	-	-	-	1	300,000
1.4 แผนงานการศึกษา	4	820,000	3	220,000	3	210,000	4	290,000	3	210,000	17	1,750,000
1.5 แผนงานเกษตรและชุมชน	13	2,839,000	10	2,643,000	9	4,116,000	12	4,169,000	9	3,350,000	53	17,117,000
1.6 แผนงานอุตสาหกรรมและการโยธา	25	23,759,000	27	24,363,000	22	21,843,000	12	21,543,000	17	12,640,000	103	104,148,000
1.7 แผนงานการพาณิชย์	5	4,180,000	7	2,350,000	9	2,180,000	7	2,340,000	9	3,830,000	37	14,880,000
รวม	49	32,398,000	48	30,076,000	44	29,149,000	35	28,342,000	38	20,030,000	214	139,995,000
2) ยุทธศาสตร์การพัฒนา												
ด้านส่งเสริมคุณภาพชีวิตและสังคม												
2.1 แผนงานสาธารณสุข	5	280,000	9	740,000	9	740,000	9	740,000	9	740,000	41	3,240,000
2.2 แผนงานสร้างความเข้มแข็งของชุมชน	16	1,210,050	16	1,210,050	17	1,468,000	17	1,548,000	17	1,518,000	83	6,954,100
รวม	21	1,490,050	25	1,950,050	26	2,208,000	26	2,288,000	26	2,258,000	124	10,194,100

บัญชีสรุปโครงการพัฒนา
ทบทวนแผนพัฒนาท้องถิ่น (พ.ศ.2566 - 2570)
องค์การบริหารส่วนตำบลเขื่อน้ำ

ยุทธศาสตร์	ปี 2566		ปี 2567		ปี 2568		ปี 2569		ปี 2570		รวม 5 ปี	
	จำนวนโครงการ	งบประมาณ (บาท)	จำนวนโครงการ	งบประมาณ (บาท)	จำนวนโครงการ	งบประมาณ (บาท)	จำนวนโครงการ	งบประมาณ (บาท)	จำนวนโครงการ	งบประมาณ (บาท)	จำนวนโครงการ	งบประมาณ (บาท)
3) ยุทธศาสตร์การพัฒนา												
ด้านเศรษฐกิจและส่งเสริมการท่องเที่ยว												
3.1 แผนงานสร้างความเข้มแข็งของชุมชน	-	-	-	-	1	30,000	3	150,000	-	-	4	180,000
3.2 แผนงานการเกษตร	3	160,000	4	210,000	6	430,000	8	530,000	5	330,000	26	1,660,000
รวม	3	160,000	4	210,000	7	460,000	11	680,000	5	330,000	30	1,840,000
4) ยุทธศาสตร์การพัฒนา												
ด้านทรัพยากรธรรมชาติและสิ่งแวดล้อม												
4.1 แผนงานสาธารณสุข	3	326,000	4	266,000	5	360,000	5	360,000	4	300,000	21	1,612,000
4.2 แผนงานการเกษตร	11	790,800	12	1,500,800	9	667,000	5	500,000	8	705,400	45	4,164,000
รวม	14	1,116,800	16	1,766,800	14	1,027,000	10	860,000	12	1,005,400	66	5,776,000

บัญชีสรุปโครงการพัฒนา

ทบทวนแผนพัฒนาท้องถิ่น (พ.ศ.2566 - 2570)

องค์การบริหารส่วนตำบลเขื่อน้ำ

ยุทธศาสตร์	ปี 2566		ปี 2567		ปี 2568		ปี 2569		ปี 2570		รวม 5 ปี	
	จำนวนโครงการ	งบประมาณ (บาท)	จำนวนโครงการ	งบประมาณ (บาท)	จำนวนโครงการ	งบประมาณ (บาท)	จำนวนโครงการ	งบประมาณ (บาท)	จำนวนโครงการ	งบประมาณ (บาท)	จำนวนโครงการ	งบประมาณ (บาท)
5) ยุทธศาสตร์การพัฒนา												
ด้านบริหารจัดการองค์กรที่ดี												
5.1 แผนงานบริหารงานทั่วไป	9	1,960,000	9	1,660,000	13	1,230,000	14	1,430,000	13	1,700,000	58	7,980,000
5.2 แผนงานการรักษาความสงบภายใน	5	415,000	5	415,000	5	415,000	5	415,000	5	415,000	25	2,075,000
5.3 แผนงานป้องกันและระงับอัคคีภัย	3	150,000	3	150,000	3	150,000	3	150,000	3	150,000	15	750,000
5.4 แผนงานการเกษตร	4	400,000	2	250,000	3	300,000	3	350,000	3	350,000	15	1,650,000
5.5 แผนงานการพาณิชย์	4	143,000	4	143,000	4	208,000	4	208,000	4	208,000	20	910,000
รวม	25	3,068,000	23	2,618,000	28	2,303,000	29	2,553,000	28	2,823,000	133	13,365,000
6) ยุทธศาสตร์การพัฒนา												
ด้านการศึกษา ศาสนาและวัฒนธรรม												
6.1 แผนงานการศึกษา	13	7,825,000	13	7,825,000	13	7,825,000	13	7,825,000	13	7,825,000	65	39,125,000
6.2 แผนงานการศึกษา วัฒนธรรม และนันทนาการ	14	1,061,700	15	8,261,700	11	990,000	11	990,000	11	990,000	62	12,293,400
รวม	27	8,886,700	28	16,086,700	24	8,815,000	24	8,815,000	24	8,815,000	127	51,418,400
รวมทั้งสิ้น	139	47,119,550	144	52,707,550	143	43,962,000	135	43,538,000	133	35,261,400	694	222,588,500

บัญชีสรุปโครงการพัฒนา ที่นำมาจากแผนพัฒนาหมู่บ้านและแผนชุมชน
องค์การบริหารส่วนตำบลเจ็๋นน้ำ

ยุทธศาสตร์	ปี 2566		ปี 2567		ปี 2568		ปี 2569		ปี 2570		รวม 5 ปี	
	จำนวนโครงการ	งบประมาณ (บาท)	จำนวนโครงการ	งบประมาณ (บาท)	จำนวนโครงการ	งบประมาณ (บาท)	จำนวนโครงการ	งบประมาณ (บาท)	จำนวนโครงการ	งบประมาณ (บาท)	จำนวนโครงการ	งบประมาณ (บาท)
โครงการพัฒนาที่นำมาจาก แผนพัฒนาหมู่บ้านและแผนพัฒนาชุมชน	94	36,340,600	89	34,155,500	58	33,757,000	35	18,252,000	39	22,824,000	315	145,329,100
รวมทั้งสิ้น	94	36,340,600	89	34,155,500	58	33,757,000	35	18,252,000	39	22,824,000	315	145,329,100

รายละเอียดโครงการพัฒนา

ทบทวนแผนพัฒนาท้องถิ่น (พ.ศ. 2566 - 2570)

รายละเอียดโครงการพัฒนา
 ทบทวนแผนพัฒนาท้องถิ่น (พ.ศ.2566 - 2570)
 สำหรับ องค์การปกครองส่วนท้องถิ่นดำเนินการ
 องค์การบริหารส่วนตำบลเขื่อน้ำ

ยุทธศาสตร์จังหวัดที่ 1 การพัฒนาศักยภาพการคลังเพื่อเพิ่มขีดความสามารถในการแข่งขันด้วยเทคโนโลยีที่ทันสมัยและเป็นสากล
 ยุทธศาสตร์การพัฒนาของ อปท. ในเขตจังหวัดที่ 1 การพัฒนาศักยภาพการคลังรวมความสามารถในการแข่งขันในอนุภาคผู้นำ

1.ยุทธศาสตร์ด้านโครงสร้างพื้นฐาน

1.4 แผนงานการศึกษา

ที่	โครงการ/กิจกรรม	วัตถุประสงค์	เป้าหมาย (ผลผลิตของโครงการ)	งบประมาณ					ตัวชี้วัด (KPI)	ผลที่คาดว่าจะได้รับ	หน่วยงาน รับผิดชอบหลัก
				2566 (บาท)	2567 (บาท)	2568 (บาท)	2569 (บาท)	2570 (บาท)			
1	โครงการปรับปรุงภูมิทัศน์ ศูนย์พัฒนาเด็กเล็ก 6 แห่ง	เพื่อปรับปรุงภูมิทัศน์ ศูนย์พัฒนาเด็กเล็ก 6 แห่ง	ศูนย์พัฒนาเด็กเล็ก 6 แห่ง	-	-	100,000	100,000	100,000	ศูนย์พัฒนา เด็กเล็ก 6 แห่ง	ศูนย์พัฒนา เด็กเล็ก 6 แห่ง	กองการศึกษา
2	โครงการปรับปรุงต่อเติมห้องน้ำ ศูนย์พัฒนาเด็กเล็ก 3 แห่ง	เพื่อปรับปรุงต่อเติมห้องน้ำ ศูนย์พัฒนาเด็กเล็ก 3 แห่ง	ศพด.บ้านหูลุมข้าว ศพด.วัดทุ่งสว่าง ศพด.วัดศรีสุนทรภิรทาวาส	250,000	-	-	-	-	ศูนย์พัฒนา เด็กเล็ก 6 แห่ง ได้รับปรับปรุง ต่อเติมห้องน้ำ	ศูนย์พัฒนา เด็กเล็ก 6 แห่ง มีห้องน้ำ สามารถใช้งานได้	กองการศึกษา
3	โครงการก่อสร้างอ่างล้างหน้า แปรงฟันสำหรับเด็กปฐมวัย ศูนย์พัฒนาเด็กเล็ก 3 แห่ง	เพื่อก่อสร้างอ่างล้างหน้า แปรงฟันสำหรับเด็กปฐมวัย ศูนย์พัฒนาเด็กเล็ก 3 แห่ง	ศพด.บ้านหูลุมข้าว ศพด.บ้านนาสี ศพด.บ้านค้อ	-	-	50,000	50,000	50,000	ศูนย์พัฒนา เด็กเล็ก 3 แห่ง ได้ก่อสร้างอ่างล้างหน้า แปรงฟันสำหรับ เด็กปฐมวัย	ศูนย์พัฒนา เด็กเล็ก 3 แห่ง มีอ่างล้างหน้า แปรงฟันสำหรับ เด็กปฐมวัย	กองการศึกษา

รายละเอียดโครงการพัฒนา

ทบทวนแผนพัฒนาท้องถิ่น (พ.ศ.2566 - 2570)

สำหรับ องค์การปกครองส่วนท้องถิ่นดำเนินการ

องค์การบริหารส่วนตำบลเขื่อน้ำ

ยุทธศาสตร์จังหวัดที่ 1 การพัฒนาศักยภาพการค้าการลงทุนเพื่อเพิ่มขีดความสามารถในการแข่งขันด้วยเทคโนโลยีที่ทันสมัยและเป็นสากล
 ยุทธศาสตร์การพัฒนาของ อปท.ในเขตจังหวัดที่ 1 การพัฒนาศักยภาพการค้าการลงทุนเพื่อเพิ่มขีดความสามารถในการแข่งขันในอนุภาคผู้นำ
 1.ยุทธศาสตร์ด้านโครงสร้างพื้นฐาน

1.4 แผนงานการศึกษา

ที่	โครงการ/กิจกรรม	วัตถุประสงค์	เป้าหมาย (ผลผลิตของโครงการ)	งบประมาณ					ตัวชี้วัด (KPI)	ผลที่คาดว่าจะได้รับ	หน่วยงาน รับผิดชอบหลัก
				2566 (บาท)	2567 (บาท)	2568 (บาท)	2569 (บาท)	2570 (บาท)			
4	โครงการก่อสร้างพื้นที่คอนกรีตหน้า ศูนย์พัฒนาเด็กเล็กบ้านนาสี 4 เมตร x 30 เมตร	เพื่อก่อสร้างพื้นที่คอนกรีต สำหรับการจัดกิจกรรมของ ศูนย์พัฒนาเด็กเล็กบ้านนาสี	ศพด.บ้านนาสี มีพื้นที่คอนกรีตหน้า ขนาด 4 เมตร x 30 เมตร	-	120,000	-	-	-	มีพื้นที่คอนกรีตหน้า ศพด.บ้านนาสี 4 เมตร x 30 เมตร	ศพด.บ้านนาสี	กองการศึกษา
5	โครงการก่อสร้างพื้นที่คอนกรีตหน้า ศูนย์พัฒนาเด็กเล็กบ้านหลุมข้าว 4 เมตร x 15 เมตร	เพื่อก่อสร้างพื้นที่คอนกรีต สำหรับการจัดกิจกรรมของ ศูนย์พัฒนาเด็กเล็ก บ้านหลุมข้าว	ศพด.บ้านหลุมข้าว มีพื้นที่คอนกรีตหน้า ขนาด 4 เมตร x 15 เมตร	-	-	-	-	60,000	มีพื้นที่คอนกรีตหน้า ศพด.บ้านหลุมข้าว 4 เมตร x 15 เมตร	ศพด.บ้านหลุมข้าว	กองการศึกษา
6	โครงการก่อสร้างพื้นที่คอนกรีตหน้า ศูนย์พัฒนาเด็กเล็กวัดลำดาวน 4 เมตร x 20 เมตร	เพื่อก่อสร้างพื้นที่คอนกรีต สำหรับการจัดกิจกรรมของ ศูนย์พัฒนาเด็กเล็กวัดลำดาวน	ศพด.วัดลำดาวน มีพื้นที่คอนกรีตหน้า ขนาด 4 เมตร x 20 เมตร	-	-	80,000	-	-	มีพื้นที่คอนกรีตหน้า ศพด.วัดลำดาวน	ศพด.วัดลำดาวน	กองการศึกษา
7	โครงการก่อสร้างพื้นที่คอนกรีตหน้า ศูนย์พัฒนาเด็กเล็กวัดทุ่งสว่าง	เพื่อก่อสร้างพื้นที่คอนกรีต สำหรับการจัดกิจกรรมของ ศูนย์พัฒนาเด็กเล็กวัดทุ่งสว่าง	ศพด.วัดทุ่งสว่าง	40,000	-	-	-	-	มีพื้นที่คอนกรีตหน้า ศพด.วัดทุ่งสว่าง	ศพด.วัดทุ่งสว่าง	กองการศึกษา

รายละเอียดโครงการพัฒนา

ทบทวนแผนพัฒนาท้องถิ่น (พ.ศ.2566 - 2570)

สำหรับ องค์การปกครองส่วนท้องถิ่นดำเนินการ

องค์การบริหารส่วนตำบลเขื่อนา

ยุทธศาสตร์จังหวัดที่ 1 การพัฒนาศักยภาพการลงทุนเพื่อเพิ่มขีดความสามารถในการแข่งขันด้วยเทคโนโลยีที่ทันสมัยและเป็นสากล
ยุทธศาสตร์การพัฒนาของ อปท.ในเขตจังหวัดที่ 1 การพัฒนาศักยภาพการลงทุนเพื่อเพิ่มขีดความสามารถในการแข่งขันในอาณาคุ่มน้ำโ

1.ยุทธศาสตร์ด้านโครงสร้างพื้นฐาน

1.4 แผนงานการศึกษา

ที่	โครงการ/กิจกรรม	วัตถุประสงค์	เป้าหมาย (ผลผลิตของโครงการ)	งบประมาณ					ตัวชี้วัด (KPI)	ผลที่คาดว่าจะได้รับ	หน่วยงาน รับผิดชอบหลัก
				2566 (บาท)	2567 (บาท)	2568 (บาท)	2569 (บาท)	2570 (บาท)			
8	โครงการติดตั้งหลังคาถ้ำสาน บริเวณอ่างล้างหน้าแปรงฟัน ศูนย์พัฒนาเด็กเล็กวัดศรีสุนทรภิรวาส	เพื่อติดตั้งหลังคาถ้ำสาน บริเวณอ่างล้างหน้าแปรงฟัน ศพด.วัดศรีสุนทรภิรวาส	ศพด.วัดศรีสุนทรภิรวาส	-	40,000	-	-	-	มีหลังคาถ้ำสานครบบริเวณ อ่างล้างหน้าแปรงฟัน ศพด. วัดศรีสุนทรภิรวาส	ศพด. วัดศรีสุนทรภิรวาส ได้ติดตั้งหลังคา ถ้ำสานครบบริเวณ อ่างล้างหน้าแปรงฟัน	กองการศึกษา
9	โครงการก่อสร้างเสารงชาติ ศูนย์พัฒนาเด็กเล็ก 6 แห่ง	เพื่อก่อสร้างเสารงชาติ หน้าศูนย์พัฒนาเด็กเล็ก 6 แห่ง	ศูนย์พัฒนาเด็กเล็ก 6 แห่ง	-	60,000	60,000	60,000	-	มีเสารงชาติ ศูนย์พัฒนา เด็กเล็ก 6 แห่ง	ศูนย์พัฒนา เด็กเล็ก 6 แห่ง มีเสารงชาติ ครบทุกแห่ง	กองการศึกษา
10	โครงการจัดซื้อเครื่องเล่นสนามพร้อม ติดตั้ง ศูนย์พัฒนาเด็กเล็ก 2 แห่ง	เพื่อติดตั้งเครื่องเล่นสนาม ศูนย์พัฒนาเด็กเล็ก 2 แห่ง	ศพด.วัดศรีสุนทรภิรวาส ศพด.บ้านนาสี	500,000	-	-	-	-	ศพด. วัดศรีสุนทรภิรวาส ศพด.บ้านนาสี	ศพด. วัดศรีสุนทรภิรวาส ศพด.บ้านนาสี	กองการศึกษา

รายละเอียดโครงการพัฒนา

ทบทวนแผนพัฒนาท้องถิ่น (พ.ศ.2566 - 2570)

สำหรับ องค์การปกครองส่วนท้องถิ่นดำเนินการ

องค์การบริหารส่วนตำบลเขื่อน้ำ

ยุทธศาสตร์จังหวัดที่ 1 การพัฒนาศักยภาพการลงทุนเพื่อเพิ่มขีดความสามารถในการแข่งขันด้วยเทคโนโลยีที่ทันสมัยและเป็นสากล

ยุทธศาสตร์การพัฒนาของ อปท.ในเขตจังหวัดที่ 1 การพัฒนาศักยภาพการลงทุนเพื่อเพิ่มขีดความสามารถในการแข่งขันในอาณาภาคลุ่มน้ำโขง

1.ยุทธศาสตร์ด้านโครงสร้างพื้นฐาน

1.5 แผนงานอุตสาหกรรมและการโยธา

ที่	โครงการ/กิจกรรม	วัตถุประสงค์	เป้าหมาย (ผลผลิตของโครงการ)	งบประมาณและที่ผ่านมา						ตัวชี้วัด (KPI)	ผลที่คาดว่าจะได้รับ	หน่วยงาน รับผิดชอบหลัก
				2566 (บาท)	2567 (บาท)	2568 (บาท)	2569 (บาท)	2570 (บาท)				
2	โครงการปรับปรุง/ต่อเติม อาคารสำนักงาน (หลังใหม่) องค์การบริหารส่วนตำบลเขื่อน้ำ	เพื่อปรับปรุงอาคาร สำนักงานให้เหมาะสม กับการใช้งาน และมีความ สวยงาม เพื่ออำนวยความสะดวก สะดวกให้แก่ประชาชน ที่มาติดต่อราชการ	พื้นที่ห้องผู้ลงทะเบียน ของอาคารสำนักงาน อบต.เขื่อน้ำ	150,000	150,000	-	-	-	อาคารสำนักงาน มีความพร้อม และปลอดภัยใน การรองรับ ประชาชนที่มาติดต่อ ราชการ	ประชาชนที่มามีติดต่อ ราชการได้รับความ สะดวก รวดเร็วเวลา มาติดต่อราชการ	สำนักปลัด กองช่าง	
3	โครงการติดตั้งกล้อง CCTV	1.เพื่อป้องกันและดูแลรักษา ความปลอดภัยแก่ชีวิต และ ทรัพย์สินให้ประชาชน และ ทรัพย์สินของทางราชการ 2. เพื่อเป็นข้อมูลสืบหา และเป็นหลักฐานในการ ติดตามผู้กระทำ ผิดมาดำเนินคดี	จำนวน 15 หมู่บ้าน ในเขตรับผิดชอบของ อบต.เขื่อน้ำ และสำนักงาน อบต. เขื่อน้ำ	500,000	500,000	-	-	500,000	ติดตั้งกล้อง CCTV ร้อยละ 80 ของ เป้าหมาย	1. ประชาชน และ ราชการมีความ ปลอดภัยในชีวิตและ ทรัพย์สิน 2. มีข้อมูลให้สืบหา และมีหลักฐานติดตาม ผู้กระทำผิด	สำนักปลัด กองช่าง	

รายละเอียดโครงการพัฒนา

บททวนแผนพัฒนาท้องถิ่น (พ.ศ.2566 - 2570)

สำหรับ องค์การปกครองส่วนท้องถิ่นดำเนินการ

องค์การบริหารส่วนตำบลเขื่อน้ำ

ยุทธศาสตร์จังหวัดที่ 1 การพัฒนาศักยภาพการค้าการลงทุนเพื่อเพิ่มขีดความสามารถในการแข่งขันด้วยเทคโนโลยีที่ทันสมัยและเป็นสากล
 ยุทธศาสตร์การพัฒนาของ อปท. ในเขตจังหวัดที่ 1 การพัฒนาศักยภาพการค้าการลงทุนเพื่อเพิ่มขีดความสามารถในการแข่งขันในอนุภาคผู้นำโขง

1.ยุทธศาสตร์ด้านโครงสร้างพื้นฐาน

1.5 แผนงานอุตสาหกรรมและการโยธา

ที่	โครงการ/กิจกรรม	วัตถุประสงค์	เป้าหมาย (ผลผลิตของโครงการ)	งบประมาณและที่มา						ตัวชี้วัด (KPI)	ผลที่คาดว่าจะได้รับ	หน่วยงาน รับผิดชอบหลัก
				2566 (บาท)	2567 (บาท)	2568 (บาท)	2569 (บาท)	2570 (บาท)				
4	โครงการปรับปรุง/ต่อเติม ห้องเก็บวัสดุประปา	เพื่อปรับปรุงอาคาร ให้เหมาะสมกับการใช้งาน และมีความเหมาะสม เพียงพอสำหรับการเก็บ วัสดุอุปกรณ์ในการซ่อมแซม และขยายเขตระบบประปา ของ อบต.เขื่อน้ำ	ห้องเก็บวัสดุประปา	-	300,000	300,000	-	-	ห้องเก็บวัสดุ และอุปกรณ์ ในการซ่อมแซม และขยายเขต ระบบประปา	วัสดุ และอุปกรณ์มีการ เก็บรักษา ที่ถูกต้อง มีความสะดวก รวดเร็ว ในการนำอุปกรณ์ไปใช้ ให้บริการประชาชน	สำนักปลัด กองช่าง	
5	โครงการก่อสร้างที่พักบริการ ประชาชนที่ภาคติดต่อราชการ	เพื่อบริการประชาชน ที่มาติดต่อราชการ	ที่พักประชาชน ขนาด 4 x 12 เมตร	300,000	-	-	-	-	ที่พักเพื่อให้ บริการประชาชน ผู้มาติดต่อราชการ	มีสถานที่ให้บริการ ประชาชนที่มีความ คงทนถาวร เหมาะสม และมีความปลอดภัย	กองช่าง	
รวม 5 โครงการ				9,950,000	9,950,000	300,000	0	500,000				

รายละเอียดโครงการพัฒนา

ทบทวนแผนพัฒนาท้องถิ่น (พ.ศ.2566 - 2570)

สำหรับ องค์การปกครองส่วนท้องถิ่นดำเนินการ

องค์การบริหารส่วนตำบลเขื่อนน้ำ

ยุทธศาสตร์จังหวัดที่ 1 การพัฒนาศักยภาพการคลังเพื่อเพิ่มขีดความสามารถในการแข่งขันด้วยเทคโนโลยีที่ทันสมัยและเป็นสากล
 ยุทธศาสตร์การพัฒนาของ อปท. ในเขตจังหวัดที่ 1 การพัฒนาศักยภาพการคลังเพื่อเพิ่มขีดความสามารถในการแข่งขันในอนุภาคลุ่มน้ำโ

1.ยุทธศาสตร์ด้านโครงสร้างพื้นฐาน

1.6 แผนงานการพาณิชย์

ที่	โครงการ/กิจกรรม	วัตถุประสงค์	เป้าหมาย (ผลผลิตของโครงการ)	งบประมาณ					ตัวชี้วัด (KPI)	ผลที่คาดว่าจะได้รับ	หน่วยงาน รับผิดชอบหลัก
				2566 (บาท)	2567 (บาท)	2568 (บาท)	2569 (บาท)	2570 (บาท)			
1	โครงการก่อสร้างห้องสูง แบบแซมแปงู ขนาด 20 ลม. หมู่ที่ 2 บ้านหลุมข้าว	เพื่อให้ประชาชน มีน้ำประปาใช้ อย่างทั่วถึง	ห้องระบบประปา	500,000	-	300,000	-	-	ร้อยละ 100 % ของประชาชน และนักท่องเที่ยว มีน้ำอุปโภค - บริโภคที่เพียงพอ	ประชาชนมี น้ำอุปโภค - บริโภคที่เพียงพอ	สป. กองช่าง
2	โครงการขยายเขตท่อเมนจ่ายน้ำ ประปาบ้านเทียม หมู่ที่ 3	เพื่อให้ประชาชนมี น้ำอุปโภค - บริโภค ที่เพียงพอ	ขยายท่อประปา หมู่ที่ 3 ให้ครอบคลุม	-	200,000	300,000	-	-	ร้อยละ 100 % ของประชาชน และนักท่องเที่ยว มีน้ำอุปโภค - บริโภคที่เพียงพอ	ประชาชนมี น้ำอุปโภค - บริโภคที่เพียงพอ	สป. กองช่าง
3	โครงการขุดเจาะบ่อนบาดาล พร้อมถังบรรจุน้ำ บริเวณวัดทุ่งสว่างบ้านเทียม หมู่ 3 บ้านเทียม	เพื่อให้ประชาชนมี น้ำอุปโภค - บริโภค ที่เพียงพอ	บ่อนบาดาล พร้อมถังบรรจุน้ำ บ้านเทียม หมู่ 3	500,000	-	-	500,000	-	ร้อยละ 100 % ของประชาชน มีน้ำอุปโภค - บริโภคที่เพียงพอ	ประชาชนมี น้ำอุปโภค - บริโภคที่เพียงพอ	

รายละเอียดโครงการพัฒนา

ทบทวนแผนพัฒนาท้องถิ่น (พ.ศ.2566 - 2570)

สำหรับ องค์การปกครองส่วนท้องถิ่นดำเนินการ

องค์การบริหารส่วนตำบลเจ็อน้ำ

ยุทธศาสตร์จังหวัดที่ 1 การพัฒนาศักยภาพการคลังเพื่อเพิ่มขีดความสามารถในการแข่งขันด้วยเทคโนโลยีที่ทันสมัยและเป็นสากล
 ยุทธศาสตร์การพัฒนาของ อบต.ในเขตจังหวัดที่ 1 การพัฒนาศักยภาพการคลังเพื่อเพิ่มขีดความสามารถในการแข่งขันในอาณานิคมผู้นำ

1.ยุทธศาสตร์ด้านโครงสร้างพื้นฐาน

1.6 แผนงานการพาณิชย์

ที่	โครงการ/กิจกรรม	วัตถุประสงค์	เป้าหมาย (ผลผลิตของโครงการ)	งบประมาณ					ตัวชี้วัด (KPI)	ผลที่คาดว่าจะได้รับ	หน่วยงาน รับผิดชอบหลัก
				2566 (บาท)	2567 (บาท)	2568 (บาท)	2569 (บาท)	2570 (บาท)			
4	โครงการวางท่อเมน2/ปรับปรุง ท่อเมนประปาส่งน้ำประปา บ้านนาสี ม. 6,14	เพื่อให้ประชาชนมี น้ำอุปโภค - บริโภค ที่เพียงพอ	บ้านนาสี ม.6 , 14	-	500,000	-	-	500,000	ร้อยละ 100 % ของประชาชน และนักท่องเที่ยว มีน้ำอุปโภค - บริโภคที่เพียงพอ	ประชาชนมี น้ำอุปโภค - บริโภคที่เพียงพอ	สป.. กองช่าง
5	โครงการติดตั้งระบบไฟฟ้า โศลาเซอร์ระบบประปา บาดาลหมู่ 7 ,13 ,14	เพื่อลดค่าไฟฟ้า ในระบบประปา	ระบบประปา 1 ระบบ	590,000	-	590,000	-	590,000	ค่าไฟฟ้าลดลง	อบต. เจ็อน้ำประหยัด งบประมาณรายจ่าย ค่าไฟฟ้า	สำนักงานปลัด กองช่าง
6	โครงการก่อสร้างระบบกระจายน้ำ บาดาลด้วยพลังงานแสงอาทิตย์ บ้านหนองแก ม.10	เพื่อให้ประชาชนมี น้ำอุปโภค - บริโภค ที่เพียงพอ	ขนาด 20 ลูกบาศก์เมตร ระบบสูบน้ำพลังงาน แสงอาทิตย์ พร้อมเครื่องกำเนิด ไฟฟ้าสำรอง	1,500,000	-	-	500,000	-	ร้อยละ 100 % ของประชาชน และนักท่องเที่ยว มีน้ำอุปโภค - บริโภคที่เพียงพอ	ประชาชนมี น้ำอุปโภค - บริโภคที่เพียงพอ	

รายละเอียดโครงการพัฒนา

ทบทวนแผนพัฒนาท้องถิ่น (พ.ศ.2566 - 2570)

สำหรับ องค์การปกครองส่วนท้องถิ่นดำเนินการ

องค์การบริหารส่วนตำบลเขื่อน้ำ

ยุทธศาสตร์จังหวัดที่ 1 การพัฒนาศักยภาพการคลังเพื่อเพิ่มขีดความสามารถในการแข่งขันด้วยเทคโนโลยีที่ทันสมัยและเป็นสากล

ยุทธศาสตร์การพัฒนาของ อปท. ในเขตจังหวัดที่ 1 การพัฒนาศักยภาพการคลังเพื่อเพิ่มขีดความสามารถในการแข่งขันในอำเภอกลุ่มน้ำโจน

1.ยุทธศาสตร์ด้านโครงสร้างพื้นฐาน

1.6 แผนงานการพาณิชย์

ที่	โครงการ/กิจกรรม	วัตถุประสงค์	เป้าหมาย (ผลผลิตของโครงการ)	งบประมาณ						ตัวชี้วัด (KPI)	ผลที่คาดว่าจะได้รับ	หน่วยงาน รับผิดชอบหลัก
				2566 (บาท)	2567 (บาท)	2568 (บาท)	2569 (บาท)	2570 (บาท)				
7	โครงการขยายเขตประปา หมู่ 12 บ้านเขื่อน จากนายชนกร ทองกอง ถึง นายเสมอ ชุมใจ	เพื่อให้ประชาชนมี น้ำอุปโภค - บริโภค ที่เพียงพอ	ระยะทาง 300 เมตร	-	-	-	100,000	-	ร้อยละ 100 % ของประชาชน และนักท่องเที่ยว มีน้ำอุปโภค - บริโภคที่เพียงพอ	ประชาชนมี น้ำอุปโภค - บริโภคที่เพียงพอ	สำนักงานปลัด กองช่าง	
8	โครงการขยายเขตประปา หมู่ 12 บ้านเขื่อน นายวาสนา-สุดเขต เขื่อน้ำ บ้านเขื่อน - โนนทอง	เพื่อให้ประชาชนมี น้ำอุปโภค - บริโภค ที่เพียงพอ	ระยะทาง 1,500 ม.	-	150,000	-	-	200,000	ร้อยละ 100 % ของประชาชน และนักท่องเที่ยว มีน้ำอุปโภค - บริโภคที่เพียงพอ	ประชาชนมี น้ำอุปโภค - บริโภคที่เพียงพอ	สำนักงานปลัด กองช่าง	
9	โครงการติดตั้งระบบกรองหินปูน ประปาหมู่บ้าน บ้านเขื่อน หมู่ที่ 13	เพื่อให้ประชาชน มีน้ำประปาที่สะอาดใช้ อย่างทั่วถึง และสามารถใช้งานได้	ระบบประปาสะอาด 1 ระบบ	-	600,000	-	-	-	ร้อยละ 100 % ของประชาชน และนักท่องเที่ยว มีน้ำอุปโภค - บริโภคที่เพียงพอ	ประชาชนมี น้ำอุปโภค - บริโภคที่เพียงพอ	สำนักงานปลัด กองช่าง	

รายละเอียดโครงการพัฒนา

ทบทวนแผนพัฒนาท้องถิ่น (พ.ศ.2566 - 2570)

สำหรับ องค์การปกครองส่วนท้องถิ่นดำเนินการ

องค์การบริหารส่วนตำบลเชื่อน้ำ

ยุทธศาสตร์จังหวัดที่ 1 การพัฒนาศักยภาพการคลังทุนเพื่อเพิ่มขีดความสามารถในการแข่งขันด้วยเทคโนโลยีที่ทันสมัยและเป็นสากล

ยุทธศาสตร์การพัฒนาของ อปท. ในเขตจังหวัดที่ 1 การพัฒนาศักยภาพการคลังทุนเพื่อเพิ่มขีดความสามารถในการแข่งขันในอนุภาคน้ำ

1.ยุทธศาสตร์ด้านโครงสร้างพื้นฐาน

1.6 แผนงานการพาณิชย์

ที่	โครงการ/กิจกรรม	วัตถุประสงค์	เป้าหมาย (ผลผลิตของโครงการ)	งบประมาณ					ตัวชี้วัด (KPI)	ผลที่คาดว่าจะได้รับ	หน่วยงาน รับผิดชอบหลัก
				2566 (บาท)	2567 (บาท)	2568 (บาท)	2569 (บาท)	2570 (บาท)			
10	โครงการขยายเขตประปา หมู่ที่ 13 บ้านเทอม บริเวณซอยตรงข้าม รพ.สต.บ้านเทอม	เพื่อให้ประชาชนมี น้ำอุปโภค - บริโภค ที่เพียงพอ	ขยายเขตประปา ระยะทาง 1,000 เมตร	-	-	100,000	-	200,000	ร้อยละ 100 % ของประชาชน และนักท่องเที่ยว มีน้ำอุปโภค - บริโภคที่เพียงพอ	ประชาชนมี น้ำอุปโภค - บริโภคที่เพียงพอ	สำนักงานปลัด กองช่าง
11	โครงการทอดถูงประปา พร้อมพลังงานแสงอาทิตย์ บ้านเทอม หมู่ 13	เพื่อให้ประชาชนมี น้ำอุปโภค - บริโภค ที่เพียงพอ	ระบบประปา 1 ระบบ	-	-	-	-	900,000	ร้อยละ 100 % ของประชาชน และนักท่องเที่ยว มีน้ำอุปโภค - บริโภคที่เพียงพอ	ประชาชนมี น้ำอุปโภค - บริโภคที่เพียงพอ	สำนักงานปลัด กองช่าง
12	โครงการขยายเขตประปา หมู่ 13 บ้านเทอม บนขั้ววรรณ สวีรังษ์ ถึงมายภิวิทย์ จันทรมมา	เพื่อให้ประชาชนมี น้ำอุปโภค - บริโภค ที่เพียงพอ	ระยะทาง 800 เมตร	-	-	90,000	40,000	-	ร้อยละ 100 % ของประชาชน และนักท่องเที่ยว มีน้ำอุปโภค - บริโภคที่เพียงพอ	ประชาชนมี น้ำอุปโภค - บริโภคที่เพียงพอ	สำนักงานปลัด กองช่าง

รายละเอียดโครงการพัฒนา

ทบทวนแผนพัฒนาท้องถิ่น (พ.ศ.2566 - 2570)

สำหรับ องค์การปกครองส่วนท้องถิ่นดำเนินการ

องค์การบริหารส่วนตำบลเขื่อน้ำ

ยุทธศาสตร์จังหวัดที่ 1 การพัฒนาศักยภาพการค้าการลงทุนเพื่อเพิ่มขีดความสามารถในการแข่งขันด้วยเทคโนโลยีที่ทันสมัยและเป็นสากล
 ยุทธศาสตร์การพัฒนาของ อปท. ในเขตจังหวัดที่ 1 การพัฒนาศักยภาพการค้าการลงทุนเพื่อเพิ่มขีดความสามารถในการแข่งขันในอนุภาคน้ำโขง

1.ยุทธศาสตร์ด้านโครงสร้างพื้นฐาน

1.6 แผนงานการพาณิชย์

ที่	โครงการ/กิจกรรม	วัตถุประสงค์	เป้าหมาย (ผลผลิตของโครงการ)	งบประมาณ					ตัวชี้วัด (KPI)	ผลที่คาดว่าจะได้รับ	หน่วยงาน รับผิดชอบหลัก
				2566 (บาท)	2567 (บาท)	2568 (บาท)	2569 (บาท)	2570 (บาท)			
13	โครงการขยายเขตประปา หมู่ที่ 14 บ้านนาสี จากบ้านนายพณิชย์ สีลาแดง ถึงบ้านนางบรรจง ไชยกองวงษ์	เพื่อให้ประชาชนมี น้ำอุปโภค - บริโภค ที่เพียงพอ	ระยะทาง 1,000 เมตร	-	-	-	500,000	-	ร้อยละ 100 % ของประชาชน มีน้ำอุปโภค - บริโภคที่เพียงพอ	ประชาชนมี น้ำอุปโภค - บริโภคที่เพียงพอ	สำนักงานปลัด กองช่าง
14	โครงการขยายเขตประปา หมู่ที่ 15 นางบ่อประปา ถึง บ้านนางจัน ชาวไทย	เพื่อให้ประชาชนมี น้ำอุปโภค - บริโภค ที่เพียงพอ	ระยะทาง 150 เมตร	-	-	-	200,000	-	ร้อยละ 100 % ของประชาชน และนักท่องเที่ยว มีน้ำอุปโภค - บริโภคที่เพียงพอ	ประชาชนมี น้ำอุปโภค - บริโภคที่เพียงพอ	สำนักงานปลัด กองช่าง
	รวม 14 โครงการ			3,090,000	1,450,000	1,380,000	1,840,000	2,390,000			

รายละเอียดโครงการพัฒนา
 ทบพวนแผนพัฒนาท้องถิ่น (พ.ศ.2566 - 2570)
 สำหรับ องค์การปกครองส่วนท้องถิ่นดำเนินการ
 องค์การบริหารส่วนตำบลเขื่อน้ำ

ยุทธศาสตร์จังหวัดที่ 3 การยกระดับคุณภาพชีวิตเพื่อสร้างความเข้มแข็งให้สังคมมีความพร้อมรับการเปลี่ยนแปลงทางเศรษฐกิจ สังคม และวัฒนธรรม

ยุทธศาสตร์การพัฒนาของ อบท. ในเขตจังหวัดที่ 3 ด้านคุณภาพสังคมและคุณภาพชีวิต

2.ยุทธศาสตร์การพัฒนาด้านเสริมคุณภาพชีวิตและสังคม

2.1 แผนงานสาธารณสุข

ที่	โครงการ/กิจกรรม	วัตถุประสงค์	เป้าหมาย (ผลผลิตของโครงการ)	งบประมาณและที่ผ่านมา				ตัวชี้วัด (KPI)	ผลที่คาดว่าจะได้รับ	หน่วยงาน รับผิดชอบหลัก
				2566 (บาท)	2567 (บาท)	2568 (บาท)	2569 (บาท)			
1	โครงการป้องกันแก้ไขปัญหา การมีเพศสัมพันธ์ก่อนวัยอันควร ก่อนวัยอันควร	เพื่อรณรงค์การป้องกัน การมีเพศสัมพันธ์ ก่อนวัยอันควร	เยาวชน ในตำบลเขื่อน้ำ 75 คน	-	50,000	50,000	50,000	50,000	กลุ่มเด็กที่มี ความเสี่ยง	สำนักงานปลัด
2	โครงการสัตว์ปลอดโรค คนปลอดภัยจากโรคพิษสุนัขบ้า ตามพระบิธานฯ	เพื่อป้องกันโรคพิษสุนัขบ้า	เขตพื้นที่ปลอดโรค พิษสุนัขบ้า	-	80,000	80,000	80,000	80,000	ผู้ป่วยโรค พิษสุนัขบ้า	สำนักงานปลัด
3	โครงการป้องกันแก้ไข โรคไข้เลือดออก	เพื่อป้องกันโรคไข้เลือดออก ไม่ให้แพร่ระบาด ในชุมชน	เขตพื้นที่ไม่เกิดการแพร่ ระบาดของโรคไข้เลือดออก	-	30,000	30,000	30,000	30,000	ผู้ป่วยโรค โรคไข้เลือดออก	สำนักงานปลัด
4	โครงการพระราชดำริ ด้านสาธารณสุข	เพื่อส่งเสริมการพัฒนา คุณภาพชีวิต ด้านสุขภาพของ ประชาชนในพื้นที่	คณะกรรมการพัฒนา ประจำหมู่บ้าน หมู่ที่ 1 - 15	300,000	300,000	300,000	300,000	300,000	ความพึงพอใจ ในการรับบริการด้าน สาธารณสุขประจำ หมู่บ้าน	สำนักงานปลัด คณะกรรมการ หมู่บ้าน

รายละเอียดโครงการพัฒนา

ทบทวนแผนพัฒนาท้องถิ่น (พ.ศ.2566 - 2570)

สำหรับ องค์การปกครองส่วนท้องถิ่นดำเนินการ

องค์การบริหารส่วนตำบลเขื่อนน้ำ

ยุทธศาสตร์จังหวัดที่ 3 การยกระดับคุณภาพชีวิตเพื่อสร้างความเข้มแข็งให้สังคมมีความพร้อมกับการเปลี่ยนแปลงทางเศรษฐกิจ สังคม วัฒนธรรม
ยุทธศาสตร์การพัฒนาของ อปท.ในเขตจังหวัดที่ 3 การยกระดับคุณภาพชีวิตเพื่อสร้างความเข้มแข็งให้สังคมมีความพร้อมกับการเปลี่ยนแปลงทางเศรษฐกิจ สังคม วัฒนธรรม

2.ยุทธศาสตร์ด้านส่งเสริมคุณภาพชีวิต

2.1 แผนงาน สาธารณสุข

ที่	โครงการ	วัตถุประสงค์	เป้าหมาย (ผลผลิตของโครงการ)	งบประมาณและที่มา					ตัวชี้วัด (KPI)	ผลลัพธ์ที่คาดว่าจะได้รับ	หน่วยงาน ที่รับผิดชอบ
				2566 (บาท)	2567 (บาท)	2568 (บาท)	2569 (บาท)	2570 (บาท)			
5	โครงการขับเคลื่อนสถานศึกษาปลอดภัย	เพื่อให้สถานศึกษาในเขตตำบลเขื่อนน้ำเป็นสถานศึกษาปลอดภัย	สถานศึกษาในเขตตำบล	20,000	20,000	20,000	20,000	20,000	ร้อยละ 100	สถานศึกษาในเขตตำบลเขื่อนน้ำเป็นสถานศึกษาปลอดภัย	สำนักปลัด
6	โครงการอาหารสะอาด รสชาติอร่อย	เพื่อให้ผู้ประกอบการและผู้รับบริการมีความรู้ ความเข้าใจและการปฏิบัติตามเรื่องความปลอดภัยของร้านอาหาร	ผู้ประกอบการและผู้รับบริการในเขตตำบล	30,000	30,000	30,000	30,000	30,000	ร้อยละ 80	ผู้ประกอบการและผู้รับบริการมีความรู้ ความเข้าใจและการปฏิบัติตามเรื่องความปลอดภัยของผู้ประกอบการอาหาร และร้านอาหาร	ผู้ประกอบการและผู้รับบริการ

รายละเอียดโครงการพัฒนา
 ทบพวนแผนพัฒนาท้องถิ่น (พ.ศ.2566 - 2570)
 สำหรับ องค์การปกครองส่วนท้องถิ่นดำเนินการ
 องค์การบริหารส่วนตำบลเขื่อนน้ำ

ยุทธศาสตร์จังหวัดที่ 3 การยกระดับคุณภาพชีวิตเพื่อสร้างความเข้มแข็งให้สังคมมีความพร้อมกับการเปลี่ยนแปลงทางเศรษฐกิจ สังคม วัฒนธรรม
 ยุทธศาสตร์การพัฒนาของ อปท.ในเขตจังหวัดที่ 3 การยกระดับคุณภาพชีวิตเพื่อสร้างความพร้อมกับการเปลี่ยนแปลงทางเศรษฐกิจ สังคม วัฒนธรรม

2.ยุทธศาสตร์ด้านส่งเสริมคุณภาพชีวิต

2.1 แผนงาน สาธารณสุข

ที่	โครงการ	วัตถุประสงค์	เป้าหมาย (ผลผลิตของโครงการ)	งบประมาณและที่มา					ตัวชี้วัด (KPI)	ผลลัพธ์ที่คาดว่าจะได้รับ	หน่วยงาน ที่รับผิดชอบ
				2566 (บาท)	2567 (บาท)	2568 (บาท)	2569 (บาท)	2570 (บาท)			
7	โครงการป้องกันและควบคุม การแพร่ระบาดของโรคติดเชื้อ ไวรัสโคโรนา 2019 (COVID-19)	เพื่อป้องกันและควบคุม การแพร่ระบาดของโรคติดเชื้อ ไวรัสโคโรนา 2019 (COVID-19)	ประชาชนในเขตตำบลเขื่อน	100,000	100,000	100,000	100,000	100,000	ร้อยละ 80 ของ ประชาชนในเขต ตำบลเขื่อนน้ำ มีการ ป้องกันและควบคุม การแพร่ระบาดของ โรคติดเชื้อไวรัส โคโรนา 2019 (COVID-19)	ประชาชนในเขต ตำบลเขื่อนน้ำ มีการ ป้องกันและควบคุม การแพร่ระบาดของ โรคติดเชื้อไวรัส โคโรนา 2019 (COVID-19)	สำนักปลัด
8	โครงการป้องกันและควบคุม การแพร่ระบาดของ โรคอุบัติใหม่	เพื่อป้องกันและควบคุมการแพร่	ประชาชนในเขตตำบลเขื่อน	100,000	100,000	100,000	100,000	100,000	ร้อยละ 80 ของ ประชาชนในเขต ตำบลเขื่อนน้ำได้รับ การป้องกันและ ควบคุมการแพร่ ระบาดของโรค อุบัติใหม่	ประชาชนในเขต ตำบลเขื่อนน้ำได้รับการ ป้องกันและควบคุม การแพร่ระบาด ของโรคอุบัติใหม่	สำนักปลัด

รายละเอียดโครงการพัฒนา
 ทบทวนแผนพัฒนาท้องถิ่น (พ.ศ.2566 - 2570)
 สำหรับ องค์การปกครองส่วนท้องถิ่นดำเนินการ
 องค์การบริหารส่วนตำบลเขื่อนน้ำ

ยุทธศาสตร์จังหวัดที่ 3 การยกระดับคุณภาพชีวิตเพื่อสร้างความเข้มแข็งให้สังคมมีความพร้อมรับการเปลี่ยนแปลงทางเศรษฐกิจ สังคม และวัฒนธรรม

ยุทธศาสตร์การพัฒนาของ อปท.ในเขตจังหวัดที่ 3 ด้านคุณภาพสังคมและคุณภาพชีวิต

2.ยุทธศาสตร์การพัฒนาด้านส่งเสริมคุณภาพชีวิตและสังคม

2.2 แผนงานสร้างความเข้มแข็งของชุมชน

ที่	โครงการ/กิจกรรม	วัตถุประสงค์	เป้าหมาย (ผลผลิตของโครงการ)	งบประมาณและที่มา				ตัวชี้วัด (KPI)	ผลที่คาดว่าจะได้รับ	หน่วยงาน รับผิดชอบหลัก
				2566 (บาท)	2567 (บาท)	2568 (บาท)	2569 (บาท)			
1	โครงการอบรมให้ความรู้ ผู้ว่างงาน /การฝึกอบรม ให้ความรู้การให้ความช่วยเหลือ ผู้ประกอบการให้ความยากจน ผู้ประสบปัญหาความยากจน ผู้ด้อยโอกาสทางสังคม	-เพื่อให้ผู้ว่างงาน ผู้ประสบปัญหาทางสังคม และความยากจนมีความ เป็นอยู่ดีขึ้น	- จัดการฝึกอบรม/ ส่งเสริมด้วยวิธีต่างๆ และให้ความรู้แก่ผู้พิการ 15 หมู่บ้าน	-	80,000	80,000	80,000	85% มีความรู้ และความเป็นผู้ ดีขึ้น	- เพื่อให้ผู้ว่างงาน ผู้ประสบปัญหาทางสังคม และความยากจน มีความเป็นผู้ที่ ดีขึ้น	กองสวัสดิการ สังคม
2	โครงการการอบรม/จัดสวัสดิการ แก่ผู้สูงอายุ	- เพื่อเป็นการให้ความ ช่วยเหลือเบื้องต้นแก่ ผู้สูงอายุให้มีความเป็นอยู่ ที่ดีขึ้น	- อบรมให้ความรู้ ช่วยเหลือ/จัดสวัสดิการ ต่างๆ ให้แก่ผู้สูงอายุ จำนวนปีละ 1 ครั้ง	-	50,000	50,000	50,000	70% ความเป็นผู้ ดีขึ้น	ผู้สูงอายุมีความ เป็นผู้ที่ ดีขึ้น	กองสวัสดิการ สังคม
3	โครงการการอบรม/ จัดสวัสดิการแก่ผู้พิการ หรือผู้ดูแลคนพิการ	เพื่อเป็นการให้ความช่วยเหลือ เบื้องต้น แก่ผู้พิการให้มีความ เป็นผู้ที่ ดีขึ้น	อบรมให้ความรู้ ช่วยเหลือ/จัดสวัสดิการ ต่างๆ ให้แก่ผู้พิการ จำนวนปีละ 1 ครั้ง	60,000	60,000	60,000	60,000	80%ความเป็นผู้ ดีขึ้น	ผู้พิการมีความเป็นผู้ ที่ ดีขึ้น	กองสวัสดิการ สังคม

รายละเอียดโครงการพัฒนา

ทบทวนแผนพัฒนาท้องถิ่น (พ.ศ.2566 - 2570)

สำหรับ องค์การปกครองส่วนท้องถิ่นดำเนินการ

องค์การบริหารส่วนตำบลเขื่อนน้ำ

ยุทธศาสตร์จังหวัดที่ 3 การยกระดับคุณภาพชีวิตเพื่อสร้างความเข้มแข็งให้สังคมมีความพร้อมรับการเปลี่ยนแปลงทางเศรษฐกิจ สังคม และวัฒนธรรม

ยุทธศาสตร์การพัฒนาของ อปท.ในเขตจังหวัดที่ 3 ด้านคุณภาพสังคมและคุณภาพชีวิต

2.ยุทธศาสตร์การพัฒนาด้านส่งเสริมคุณภาพชีวิตและสังคม

2.2 แผนงานสร้างความเข้มแข็งของชุมชน

ที่	โครงการ/กิจกรรม	วัตถุประสงค์	เป้าหมาย (ผลผลิตของโครงการ)	งบประมาณและที่ผ่านมา				ตัวชี้วัด (KPI)	ผลที่คาดว่าจะได้รับ	หน่วยงาน รับผิดชอบหลัก	
				2566 (บาท)	2567 (บาท)	2568 (บาท)	2569 (บาท)				2570 (บาท)
4	โครงการรื้อกิจกรรมการพัฒนาผู้นำหมู่บ้านในการเสริมสร้าง ความเข้มแข็งของชุมชน และความสามัคคี ของคนในหมู่บ้าน	เพื่อพัฒนาผู้นำหมู่บ้าน ในการเสริมสร้าง ความเข้มแข็งของ ชุมชนและความสามัคคี ของคนในหมู่บ้าน	ฝึกอบรมการพัฒนาผู้นำหมู่บ้านในการเสริมสร้าง หมู่บ้านในการเสริมสร้าง ความเข้มแข็งของชุมชน และความสามัคคีของ คนในหมู่บ้าน	80,000	80,000	80,000	80,000	80,000	85% ผู้นำหมู่บ้านมีความรู้ความเข้าใจ ในบทบาทหน้าที่ เหมาะสม ประชาชนมี ความรักสามัคคี	กองสวัสดิการ สังคม	
5	โครงการอบรมให้ความรู้ กลุ่มอาชีพ กลุ่มสตรี กลุ่มเยาวชน กลุ่มผู้ว่างงาน /การฝึกอบรมให้ความรู้ ส่งเสริมการพัฒนาอาชีพเสริม และการให้ความช่วยเหลือ ผู้ประกอบการว่างงาน	เพื่อส่งเสริมและพัฒนาความรู้ ในการประกอบอาชีพเสริม เพื่อสร้างรายได้ ลดปัญหา การว่างงาน	จัดการฝึกอบรม/ส่งเสริม ด้วยวิธีต่างๆ และให้ความ รู้ ส่งเสริมการฝึกอาชีพ	80,000	80,000	80,000	80,000	80,000	80% มีความรู้ และช่องทาง ในการสร้างอาชีพ มีความเป็นอยู่ ที่ดีขึ้น	กลุ่มอาชีพ กลุ่มเยาวชน กลุ่มผู้ว่างงาน มีความรู้ในการประกอบ อาชีพเสริมเพื่อ สร้างรายได้ ลดปัญหาการว่างงาน	กองสวัสดิการ สังคม

รายละเอียดโครงการพัฒนา

ทบทวนแผนพัฒนาท้องถิ่น (พ.ศ.2566 - 2570)

สำหรับ องค์การปกครองส่วนท้องถิ่นดำเนินการ

องค์การบริหารส่วนตำบลเขื่อนา

ยุทธศาสตร์จังหวัดที่ 3 การยกระดับคุณภาพชีวิตเพื่อสร้างความเข้มแข็งให้สังคมมีความพร้อมรับการเปลี่ยนแปลงทางเศรษฐกิจ สังคม และวัฒนธรรม

ยุทธศาสตร์การพัฒนาของ อปท.ในเขตจังหวัดที่ 3 ด้านคุณภาพสังคมและคุณภาพชีวิต

2.ยุทธศาสตร์การพัฒนาด้านส่งเสริมคุณภาพชีวิตและสังคม

2.2 แผนงานสร้างความเข้มแข็งของชุมชน

ที่	โครงการ/กิจกรรม	วัตถุประสงค์	เป้าหมาย (ผลผลิตของโครงการ)	งบประมาณและที่ผ่านมา				ตัวชี้วัด (KPI)	ผลที่คาดว่าจะได้รับ	หน่วยงาน รับผิดชอบหลัก
				2566 (บาท)	2567 (บาท)	2568 (บาท)	2569 (บาท)			
8	โครงการเด็กและเยาวชนรุ่นใหม่ ใส่ใจครอบครัว	เพื่อพัฒนาและส่งเสริม กลุ่มเยาวชนให้มีภูมิคุ้มกัน จากสังคมปัจจุบัน	จัดการฝึกอบรม /ส่งเสริมด้วยวิธีต่างๆ และให้ความรู้ ส่งเสริมการฝึกอาชีพ	100,000	100,000	90,000	90,000	90,000	80% เยาวชน มีความรู้ และมีภูมิคุ้มกัน จากสังคม	กองสวัสดิการ สังคม
9	โครงการพัฒนาคุณภาพชีวิต ผู้สูงอายุและประชาชนทั่วไป	เพื่อพัฒนาคุณภาพชีวิต ผู้สูงอายุ และประชาชนทั่วไป ในการถ่ายทอดภูมิปัญญา ท้องถิ่น	จัดการฝึกอบรม /ส่งเสริมด้วยวิธีต่างๆ และให้ความรู้ ส่งเสริมการฝึกอาชีพ ภูมิปัญญาท้องถิ่น	140,050	140,050	258,000	258,000	258,000	80% มีสุขภาพ ดี ควบคู่กับดูแลสุขภาพคนรุ่น หลังและเป็นแบบอย่าง การใช้ชีวิตในอนาคต อย่างมีความสุข	กองสวัสดิการ สังคม

รายละเอียดโครงการพัฒนา
 ทบพวนแผนพัฒนาท้องถิ่น (พ.ศ.2566 - 2570)
 สำหรับ องค์การปกครองส่วนท้องถิ่นดำเนินการ
 องค์การบริหารส่วนตำบลเขื่อนน้ำ

ยุทธศาสตร์จังหวัดที่ 3 การยกระดับคุณภาพชีวิตเพื่อสร้างความเข้มแข็งให้สังคมมีความพร้อมรับการเปลี่ยนแปลงทางเศรษฐกิจ สังคม และวัฒนธรรม

ยุทธศาสตร์การพัฒนาของ อปท.ในเขตจังหวัดที่ 3 ด้านคุณภาพสังคมและคุณภาพชีวิต

2.ยุทธศาสตร์การพัฒนาด้านส่งเสริมคุณภาพชีวิตและสังคม

2.2 แผนงานสร้างความเข้มแข็งของชุมชน

ที่	โครงการ/กิจกรรม	วัตถุประสงค์	เป้าหมาย (ผลผลิตของโครงการ)	งบประมาณและที่ผ่านมา				ตัวชี้วัด (KPI)	ผลที่คาดว่าจะได้รับ	หน่วยงาน รับผิดชอบหลัก
				2566 (บาท)	2567 (บาท)	2568 (บาท)	2569 (บาท)			
12	โครงการจัดทำแผน ด้านสวัสดิการสังคม	เพื่อส่งเสริมการ มีส่วนร่วมของ ประชาชนในการ พัฒนาท้องถิ่น	สำรวจและจัดเก็บ ข้อมูลพื้นฐานของชุมชน จัดประชาคมหมู่บ้าน เพื่อจัดทำแผนพัฒนา ท้องถิ่น 15 หมู่บ้าน	30,000	30,000	30,000	30,000	30,000	ร้อยละของ โครงการพัฒนา ท้องถิ่น ตอบสนอง ความต้องการ ของประชาชน	กองสวัสดิการ สังคม
13	โครงการจัดตั้งสภาเด็ก และเยาวชน	เพื่อให้สภาเด็ก และเยาวชนมีส่วนร่วม ในการพัฒนาชุมชน และเป็นเครือข่าย ด้านสังคมสงเคราะห์ในพื้นที่	คัดเลือกเยาวชน จากโรงเรียนในเขต ตำบลเขื่อนน้ำ	50,000	50,000	50,000	50,000	50,000	สภาเด็กมีความรู้ ความเข้าใจ เกี่ยวกับกระบวนการงาน ด้านสังคมสงเคราะห์	กองสวัสดิการ สังคม

รายละเอียดโครงการพัฒนา

ทบทวนแผนพัฒนาท้องถิ่น (พ.ศ.2566 - 2570)

สำหรับ องค์การปกครองส่วนท้องถิ่นดำเนินการ

องค์การบริหารส่วนตำบลเขื่อนน้ำ

ยุทธศาสตร์จังหวัดที่ 3 การยกระดับคุณภาพชีวิตเพื่อสร้างความเข้มแข็งให้สังคมมีความพร้อมรับการเปลี่ยนแปลงทางเศรษฐกิจ สังคม และวัฒนธรรม

ยุทธศาสตร์การพัฒนาของ อปท. ในเขตจังหวัดที่ 3 ด้านคุณภาพสังคมและคุณภาพชีวิต

2.ยุทธศาสตร์การพัฒนาตำบลส่งเสริมคุณภาพชีวิตและสังคม

2.2 แผนงานสร้างความเข้มแข็งของชุมชน

ที่	โครงการ/กิจกรรม	วัตถุประสงค์	เป้าหมาย (ผลผลิตของโครงการ)	งบประมาณและที่เข้ามา					ตัวชี้วัด (KPI)	ผลที่คาดว่าจะได้รับ	หน่วยงาน รับผิดชอบหลัก
				2566 (บาท)	2567 (บาท)	2568 (บาท)	2569 (บาท)	2570 (บาท)			
14	โครงการอบรมสหายรักและ ยุติความรุนแรงในครอบครัว	เพื่อให้สังคมและชุมชน มีส่วนร่วมในการป้องกัน แก้ไขปัญหา และสร้างเครือข่าย เฝ้าระวังปัญหาในพื้นที่	กลุ่มตัวแทนต่างๆ และ ประชาชนทั่วไป	70,000	70,000	-	-	2570 (บาท)	ปัญหาความรุนแรง ในครอบครัวลดลง	ชุมชนและประชาชน มีความตระหนักและเห็น ความสำคัญของปัญหา ความรุนแรงที่เกิดขึ้น ในชุมชน และร่วมกัน เป็นเครือข่ายเฝ้าระวัง	กองสวัสดิการ สังคม
15	โครงการแข่งขันกีฬาผู้สูงอายุ	1. เพื่อส่งเสริมสุขภาพ พลานามัยแก่ผู้สูงอายุ ให้สมบูรณ์ แข็งแรง และรู้จัก ใช้เวลาว่างให้เป็นประโยชน์ 2. เพื่อส่งเสริมให้ชุมชน รู้จักสามัคคี รู้แพ้ รู้ชนะ รู้ถ้อย และสามารถดำรงชีวิต อยู่ในสังคมอย่างมีความสุข	ผู้สูงอายุตำบลเขื่อนน้ำ	90,000	90,000	90,000	90,000	จำนวนผู้สูงอายุ ที่เข้าร่วมกิจกรรม	สุขภาพ พลานามัย ของผู้สูงอายุ สมบูรณ์ แข็งแรง และรู้จักใช้เวลาว่าง ให้เป็นประโยชน์ ผู้สูงอายุตำบลเขื่อนน้ำ รู้จักสามัคคี รู้แพ้ รู้ชนะ รู้ถ้อย และสามารถ ดำรงชีวิตอยู่ในสังคม อย่างมีความสุข	กองสวัสดิการ สังคม	

รายละเอียดโครงการพัฒนา

ทบทวนแผนพัฒนาท้องถิ่น (พ.ศ.2566 - 2570)

สำหรับ องค์การปกครองส่วนท้องถิ่นดำเนินการ

องค์การบริหารส่วนตำบลเขื่อนน้ำ

ยุทธศาสตร์จังหวัดที่ 3 การยกระดับคุณภาพชีวิตเพื่อสร้างความเข้มแข็งให้สังคมมีคุณภาพพร้อมกับการเปลี่ยนแปลงทางเศรษฐกิจ สังคม วัฒนธรรม
ยุทธศาสตร์การพัฒนาของ อปท.ในเขตจังหวัดที่ 3 การยกระดับคุณภาพชีวิตเพื่อสร้างความเข้มแข็งให้สังคมมีความพร้อมกับการเปลี่ยนแปลงทางเศรษฐกิจ สังคม วัฒนธรรม

2.ยุทธศาสตร์ด้านส่งเสริมคุณภาพชีวิต

2.2 แผนงานสร้างความเข้มแข็งของชุมชน

ที่	โครงการ/กิจกรรม	วัตถุประสงค์	เป้าหมาย (ผลผลิตของโครงการ)	งบประมาณและที่มา				ตัวชี้วัด (KPI)	ผลที่คาดว่าจะ จะได้รับ	หน่วยงาน รับผิดชอบหลัก
				2566 (บาท)	2567 (บาท)	2568 (บาท)	2569 (บาท)			
16	โครงการส่งเสริมการประกอบอาชีพผู้สูงอายุ ผู้พิการและประชาชนตำบลเขื่อนน้ำ	เพื่อส่งเสริมและเป็นแนวทางสร้างอาชีพให้แก่ ผู้สูงอายุ ผู้พิการ ผู้ว่างงานและประชาชนทั่วไป	จัดฝึกอบรมทั้งทฤษฎี ปฏิบัติ และศึกษาดูงาน	200,000	200,000	200,000	200,000	200,000	80 % มีความรู้ มีอาชีพ มีประสบการณ์ และสามารถนำไปวิชาชีพในการ ประกอบอาชีพได้	กองสวัสดิการสังคม
17	โครงการเด็กและเยาวชนรักถิ่น	เพื่อส่งเสริมบทบาท และความรู้ประสบการณ์ทางสังคม และท้องถิ่นให้กับเด็ก และเยาวชน	จัดฝึกอบรมทั้งทฤษฎี ปฏิบัติ และออกค่ายอบรม	150,000	150,000	150,000	150,000	150,000	ร้อยละ 80 ของศูนย์ และแมวจรจัด ในเขตตำบลเขื่อนน้ำ	สำนักงานคูชและแมวจรจัด
				1,210,050	1,210,050	1,468,000	1,548,000	1,518,000		
รวม 17 โครงการ				1,210,050	1,210,050	1,468,000	1,548,000	1,518,000		

รายละเอียดโครงการพัฒนา

บทวนแผนพัฒนาท้องถิ่น (พ.ศ.2566 - 2570)

สำหรับ องค์การปกครองส่วนท้องถิ่นดำเนินการ

องค์การบริหารส่วนตำบลเขื่อนน้ำ

- ยุทธศาสตร์จังหวัดที่ 2 การส่งเสริมการพัฒนาเกษตรอุตสาหกรรม ยกกระดับมาตรฐานการผลิตด้านการเกษตรปลอดภัยและเกษตรอินทรีย์
- ยุทธศาสตร์การพัฒนาของ อปท. ในเขตจังหวัดที่ 2 การส่งเสริมการพัฒนาเกษตรอุตสาหกรรม ยกกระดับมาตรฐานการผลิตสินค้าเกษตรปลอดภัยและเกษตรอินทรีย์
- 3.ยุทธศาสตร์การพัฒนาด้านเศรษฐกิจและการท่องเที่ยว
- 3.1 แผนงานสร้างความเข้มแข็งของชุมชน

ที่	โครงการ/กิจกรรม	วัตถุประสงค์	เป้าหมาย (ผลผลิตของโครงการ)	งบประมาณและที่มา					ตัวชี้วัด (KPI)	ผลที่คาดว่าจะได้รับ	หน่วยงาน รับผิดชอบหลัก
				2566 (บาท)	2567 (บาท)	2568 (บาท)	2569 (บาท)	2570 (บาท)			
1	โครงการอบรมกลุ่มอาชีพ ประกอบอาหาร ขนไทย	เพื่อส่งเสริมให้ ประชาชนมีอาชีพ	ประชาชนทั่วไป	-	-	-	50,000	-	ประชาชนในเขต ตำบลเขื่อนน้ำ มีรายได้เพิ่มขึ้น	ประชาชนมีอาชีพเสริม สร้างรายได้ให้กับ ครอบครัว	กองสวัสดิการ สังคม
2	โครงการฝึกอบรม ทำน้ายาล้างจาน สบู่ ยาสระผม	เพื่อส่งเสริมอาชีพ และ ประหยัดค่าใช้จ่าย ในครัวเรือน	ประชาชนทั่วไป	-	-	-	50,000	-	ประชาชนในเขต ตำบลเขื่อนน้ำ มีรายได้เพิ่มขึ้น	ประชาชนมีอาชีพเสริม สร้างรายได้ให้กับ ครอบครัว	กองสวัสดิการ สังคม
3	โครงการอบรม กลุ่มแปรรูปปลาต้ม หมู่ 9 บ้านหนองปลาขาว	เพื่อส่งเสริมและ สร้างอาชีพให้กับ ประชาชน	ประชาชนทั่วไป	-	30,000	-	-	-	ประชาชนในเขต ตำบลเขื่อนน้ำ มีรายได้เพิ่มขึ้น	ประชาชนมีอาชีพเสริม สร้างรายได้ให้กับ ครอบครัว	กองสวัสดิการ สังคม
4	โครงการเลี้ยงไก่ไอนัดิน	เพื่อส่งเสริมและ สร้างอาชีพให้กับ ประชาชน	ประชาชนทั่วไป	-	-	-	50,000	-	ประชาชนในเขต ตำบลเขื่อนน้ำ มีรายได้เพิ่มขึ้น	ประชาชนมีอาชีพเสริม สร้างรายได้ให้กับ ครอบครัว	กองสวัสดิการ สังคม
รวม 4 โครงการ				-	30,000	-	150,000	-			

รายละเอียดโครงการพัฒนา

ทบทวนแผนพัฒนาท้องถิ่น (พ.ศ.2566 - 2570)

สำหรับ องค์การปกครองส่วนท้องถิ่นดำเนินการ

องค์การบริหารส่วนตำบลเขื่อนน้ำ

ยุทธศาสตร์จังหวัดที่ 2 การส่งเสริมการพัฒนาเกษตรอุตสาหกรรม ยกกระดับมาตรฐานการผลิตด้านเกษตรปลอดภัยและเกษตรอินทรีย์
ยุทธศาสตร์การพัฒนาของ อปท. ในเขตจังหวัดที่ 2 การส่งเสริมการพัฒนาเกษตรอุตสาหกรรม ยกกระดับมาตรฐานการผลิตสินค้าเกษตรปลอดภัยและเกษตรอินทรีย์

3.ยุทธศาสตร์ด้านการพัฒนาด้านเศรษฐกิจ

3.2 แผนงานการเกษตร

ที่	โครงการ/กิจกรรม	วัตถุประสงค์	เป้าหมาย (ผลผลิตของโครงการ)	งบประมาณและที่ผ่านมา					ตัวชี้วัด (KPI)	ผลที่คาดว่าจะได้รับ	หน่วยงาน รับผิดชอบหลัก
				2566 (บาท)	2567 (บาท)	2568 (บาท)	2569 (บาท)	2570 (บาท)			
1	โครงการขยายพันธ์พืชเศรษฐกิจตามปรัชญาเศรษฐกิจพอเพียง	เพื่อส่งเสริมให้ในครัวเรือนในครัวเรือนลดต้นทุนการผลิต และลดค่าใช้จ่ายในครัวเรือน	ผลิตพืช ไม้ผล พืชเศรษฐกิจอื่นๆ	-	80,000	80,000	80,000	80,000	กล้าพืชผัก ไม้ผล พืชเศรษฐกิจ จำนวน 20,000 ต้น	เกษตรกรได้กล้าไม้ ไร่ปลูกในครัวเรือน ลดรายจ่ายในครัวเรือน	กองส่งเสริม การเกษตร
2	โครงการส่งเสริมและพัฒนากาเกษตรตำบลเขื่อนน้ำ	เพื่อส่งเสริมพัฒนาอาชีพเกษตรกรรวมทั้งกิจกรรมปศุสัตว์ ประมง	- อบรมให้ความรู้แก่เกษตรกร ศึกษาดูงาน สนับสนุนปัจจัยการผลิต เพื่อนำไปต่อยอดการทำกาเกษตรปลอดภัย ได้ออไป ส่งเสริมสนับสนุน การบริการศูนย์บริการ และถ่ายทอดเทคโนโลยี เกษตรประจำตำบล	-	100,000	100,000	100,000	-	85% เกษตรกร มีความรู้ ลดต้นทุน การผลิตได้	เกษตรกรมีความรู้ ลดต้นทุนการผลิตได้ มีความเป็นอยู่ดีขึ้น	กองส่งเสริม การเกษตร

รายละเอียดโครงการพัฒนา

บททวนแผนพัฒนาท้องถิ่น (พ.ศ.2566 - 2570)

สำหรับ องค์การปกครองส่วนท้องถิ่นดำเนินการ

องค์การบริหารส่วนตำบลเขื่อนน้ำ

ยุทธศาสตร์จังหวัดที่ 2 การส่งเสริมการพัฒนาเกษตรอุตสาหกรรม ยกกระดับมาตรฐานการผลิตปลอดภัยและเกษตรอินทรีย์
 ยุทธศาสตร์การพัฒนาของ อปท.ในเขตจังหวัดที่ 2 การส่งเสริมการพัฒนาเกษตรอุตสาหกรรม ยกกระดับมาตรฐานการผลิตสินค้าเกษตรปลอดภัยและเกษตรอินทรีย์

3.ยุทธศาสตร์ด้านการพัฒนาด้านเศรษฐกิจ

3.2 แผนงานการเกษตร

ที่	โครงการ/กิจกรรม	วัตถุประสงค์	เป้าหมาย (ผลผลิตของโครงการ)	งบประมาณและที่ผ่านมา					ตัวชี้วัด (KPI)	ผลที่คาดว่าจะได้รับ	หน่วยงาน รับผิดชอบหลัก
				2566 (บาท)	2567 (บาท)	2568 (บาท)	2569 (บาท)	2570 (บาท)			
3	โครงการอบรมการผลิตเชื้อ เห็ดฟาง	เพื่อส่งเสริมและ สร้างอาชีพให้กับ ประชาชน	ประชาชนทั่วไป	-	-	-	50,000	-	ประชาชนในเขต ตำบลเขื่อนน้ำ มีรายได้เพิ่มขึ้น	ประชาชนมีอาชีพเสริม สร้างรายได้ให้กับ ครอบครัว	กองสวัสดิการ สังคม
4	โครงการจัดตั้งกลุ่มเพาะเห็ด	เพื่อส่งเสริมและ สร้างอาชีพให้กับ ประชาชน	ประชาชนทั่วไป	-	-	-	50,000	-	ประชาชนในเขต ตำบลเขื่อนน้ำ มีรายได้เพิ่มขึ้น	ประชาชนมีอาชีพเสริม สร้างรายได้ให้กับ ครอบครัว	กองสวัสดิการ สังคม
5	โครงการส่งเสริมกลุ่ม อาชีพเกษตรปศุสัตว์ ประมง	เพื่อส่งเสริมกลุ่มอาชีพ เกษตร ปศุสัตว์ ประมง	ประชาชนทั่วไป	10,000	10,000	50,000	50,000	50,000	กลุ่มอาชีพ เกษตร ปศุสัตว์ ประมง	ประชาชนมีอาชีพเสริม สร้างรายได้ให้กับ ครอบครัว	กองส่งเสริม การเกษตร

รายละเอียดโครงการพัฒนา

ทบทวนแผนพัฒนาท้องถิ่น (พ.ศ.2566 - 2570)

สำหรับ องค์การปกครองส่วนท้องถิ่นดำเนินการ

องค์การบริหารส่วนตำบลเขื่อนน้ำ

ยุทธศาสตร์จังหวัดที่ 2 การส่งเสริมการพัฒนาเกษตรอุตสาหกรรม ยกระดับมาตรฐานการผลิตด้านการเกษตรปลอดภัยและเกษตรอินทรีย์

ยุทธศาสตร์การพัฒนาของ อปท.ในเขตจังหวัดที่ 4 การพัฒนาด้านการพัฒนาเศรษฐกิจชุมชน

3.ยุทธศาสตร์ด้านเศรษฐกิจและการท่องเที่ยว

3.2 แผนงานการเกษตร

ที่	โครงการ/กิจกรรม	วัตถุประสงค์	เป้าหมาย (ผลผลิตของโครงการ)	งบประมาณและที่มา					ตัวชี้วัด (KPI)	ผลที่คาดว่าจะได้รับ	หน่วยงาน รับผิดชอบหลัก
				2566 (บาท)	2567 (บาท)	2568 (บาท)	2569 (บาท)	2570 (บาท)			
6	โครงการเกษตรอัจฉริยะ	ส่งเสริมและสนับสนุน การทำเกษตรอัจฉริยะ ต้นแบบ	เกษตรกรต้นแบบ 15 ราย (ปีละ 5 ราย)	50,000 (บาท)	50,000 (บาท)	50,000 (บาท)	50,000 (บาท)	50,000 (บาท)	ฟาร์มอัจฉริยะ ต้นแบบ	สถานที่ศึกษาดูงาน	กองส่งเสริม การเกษตร
7	โครงการพลังงานแสง อาทิตย์ในพื้นที่ทำการ เกษตร	ลดต้นทุนการผลิต	กลุ่มเกษตรกร	100,000	100,000	100,000	100,000	100,000	เกษตรกรมีน้ำใช้	กลุ่มเกษตรกร มีน้ำใช้ในฤดูแล้ง	กองส่งเสริม การเกษตร
รวม 7 โครงการ				160,000	160,000	380,000	480,000	280,000			

รายละเอียดโครงการพัฒนา

บททวนแผนพัฒนาท้องถิ่น (พ.ศ.2566 - 2570)

สำหรับ องค์การปกครองส่วนท้องถิ่นดำเนินการ

องค์การบริหารส่วนตำบลเขื่อน้ำ

ยุทธศาสตร์จังหวัดที่ 5 การจัดการทรัพยากรธรรมชาติและสิ่งแวดล้อมเพื่อการใช้ประโยชน์อย่างยั่งยืน

ยุทธศาสตร์การพัฒนาของ อปท.ในเขตจังหวัดที่ 5 การจัดการทรัพยากรธรรมชาติและสิ่งแวดล้อมเพื่อการใช้ประโยชน์อย่างยั่งยืน

4.ยุทธศาสตร์ด้านการพัฒนาทรัพยากรธรรมชาติและสิ่งแวดล้อม

4.1 แผนงานสาธารณสุข

ที่	โครงการ/กิจกรรม	วัตถุประสงค์	เป้าหมาย (ผลผลิตของโครงการ)	งบประมาณและที่ผ่านมา					ตัวชี้วัด (KPI)	ผลที่คาดว่าจะได้รับ	หน่วยงาน รับผิดชอบหลัก
				2566 (บาท)	2567 (บาท)	2568 (บาท)	2569 (บาท)	2570 (บาท)			
1	โครงการเปลี่ยนขยะเป็นทุน ลดปริมาณขยะในชุมชน	เพื่อสร้างจิตสำนึกในการ คัดแยกขยะในพื้นที่	หมู่ที่ 1- 15 หมู่บ้าน	-	60,000	100,000	100,000	100,000	ปริมาณขยะ ในชุมชน	ลดปริมาณขยะในชุมชน	สำนักงานปลัด
2	โครงการรณรงค์ลดการใช้ ถุงพลาสติกและโฟม	เพื่อสร้างจิตสำนึก ในการอนุรักษ์ ทรัพยากรธรรมชาติ และสิ่งแวดล้อม ให้แก่ประชาชน	จัดกิจกรรมรณรงค์ จำนวน 4 ครั้งต่อปี	-	-	100,000	100,000	100,000	ผู้ประกอบการใช้ ถุงพลาสติก และโพลีเอทิลีน	ประชาชน มีจิตสำนึกในการ อนุรักษ์ทรัพยากร ธรรมชาติและ สิ่งแวดล้อมมากขึ้น	สำนักงานปลัด
3	โครงการบริหารจัดการขยะ (เทศบาลนครอุดรธานี)	เพื่อบริหารจัดการขยะ ภายในเขตตำบลเขื่อน้ำ	การกำจัดขยะ การขนย้ายขยะ	216,000	216,000	250,000	250,000	250,000	การจัดเก็บข้อมูล ในการบริหาร จัดการขยะ	ชุมชนสะอาด	สำนักงานปลัด

รายละเอียดโครงการพัฒนา

บททวนแผนพัฒนาท้องถิ่น (พ.ศ.2566 - 2570)

สำหรับ องค์การปกครองส่วนท้องถิ่นดำเนินการ
องค์การบริหารส่วนตำบลเขื่อน้ำ

ยุทธศาสตร์จังหวัดที่ 5 การจัดการทรัพยากรธรรมชาติและสิ่งแวดล้อมเพื่อการใช้ประโยชน์อย่างยั่งยืน

ยุทธศาสตร์การพัฒนาของ อปท. ในเขตจังหวัดที่ 5 การจัดการทรัพยากรธรรมชาติและสิ่งแวดล้อมเพื่อการใช้ประโยชน์อย่างยั่งยืน

4.ยุทธศาสตร์ด้านการพัฒนาทรัพยากรธรรมชาติและสิ่งแวดล้อม

4.1 แผนงานสาธารณสุข

ที่	โครงการ/กิจกรรม	วัตถุประสงค์	เป้าหมาย (ผลผลิตของโครงการ)	งบประมาณและที่ผ่านมา						ตัวชี้วัด (KPI)	ผลที่คาดว่าจะได้รับ	หน่วยงาน รับผิดชอบหลัก
				2566 (บาท)	2567 (บาท)	2568 (บาท)	2569 (บาท)	2570 (บาท)				
4	โครงการจัดตั้งกองทุนคัดแยกขยะประจำตำบลเขื่อน้ำ	เพื่อให้ชุมชนมีส่วนร่วมในการบริหารจัดการขยะ	หมู่บ้าน หมู่ที่ 1- 15 หมู่บ้าน	60,000	60,000	60,000	60,000	-	การจัดตั้งกองทุนคัดแยกขยะ ให้ชุมชน	ชุมชนสะอาด และสร้างรายได้ ให้ชุมชน	สำนักงานปลัด	
5	โครงการอาสาสมัครท้องถิ่นรักษ์โลก	เพื่อดำเนินงานท้องถิ่นรักษ์โลกให้แก่ชุมชนในตำบลเขื่อน้ำ	พื้นที่ตำบลเขื่อน้ำ	50,000	50,000	50,000	50,000	50,000	ผลการดำเนินงานอาสาสมัครท้องถิ่นรักษ์โลกในพื้นที่ตำบลเขื่อน้ำเพิ่มขึ้น	อาสาสมัครท้องถิ่นรักษ์โลกในพื้นที่ตำบลเขื่อน้ำเพิ่มขึ้น	สำนักปลัด	
รวม 5 โครงการ				326,000	386,000	560,000	560,000	500,000				

รายละเอียดโครงการพัฒนา

บททวนแผนพัฒนาท้องถิ่น (พ.ศ.2566 - 2570)

สำหรับ องค์การปกครองส่วนท้องถิ่นดำเนินการ

องค์การบริหารส่วนตำบลเขื่อน้ำ

ยุทธศาสตร์จังหวัดที่ 2 การส่งเสริมพัฒนาเกษตรอุตสาหกรรม ยกระดับมาตรฐานการผลิตด้านการเกษตรปลอดภัยและเกษตรอินทรีย์

ยุทธศาสตร์การพัฒนาของ อปท.ในเขตจังหวัดที่ 4 การพัฒนาด้านการพัฒนาเศรษฐกิจชุมชน

4.ยุทธศาสตร์ด้านการพัฒนาทรัพยากรธรรมชาติและสิ่งแวดล้อม

4.2 แผนงานการเกษตร

ที่	โครงการ/กิจกรรม	วัตถุประสงค์	เป้าหมาย (ผลผลิตของโครงการ)	งบประมาณและที่ผ่านมา					ตัวชี้วัด (KPI)	ผลที่คาดว่าจะได้รับ	หน่วยงาน รับผิดชอบหลัก
				2566 (บาท)	2567 (บาท)	2568 (บาท)	2569 (บาท)	2570 (บาท)			
2	โครงการอนุรักษ์ฟื้นฟูทรัพยากรธรรมชาติและสิ่งแวดล้อมเขื่อน้ำ	อนุรักษ์ ฟื้นฟู และใช้ประโยชน์ทรัพยากรธรรมชาติและสิ่งแวดล้อม แบบมีส่วนร่วม อย่างยั่งยืน	- อนุรักษ์ปลูก ดูแล รักษาและอนุรักษ์ต้นไม้ - อนุรักษ์ปลูกหญ้าแฝก - อนุรักษ์ปรับปรุงพื้นที่ดินและแหล่งน้ำ ในเขตตำบลเขื่อน้ำ 15 หมู่บ้าน	-	-	50,000	-	50,000	พื้นที่ทรัพยากรธรรมชาติและสิ่งแวดล้อมเพิ่มขึ้น ประชาชนในเขต รับผิดชอบ มีส่วนร่วมในการรักษาทรัพยากรอย่างยั่งยืน	กองส่งเสริม การเกษตร	
3	โครงการพันธูกรรมพืชแปลงสาธิตพืชสมุนไพรตามแนวพระราชดำริ	เพื่อดำเนินงานและสืบสานงานตามแนวพระราชดำริ ต่างๆ	สร้างฐานทรัพยากรท้องถิ่นชุมชน ตำบลเขื่อน้ำ คัดเลือกแปลงสาธิตพืชสมุนไพร จำนวน 1 แห่ง	-	-	200,000	200,000	200,000	แปลงสาธิต 1 แปลง เพื่อขยายพันธ์ และ เป็นแหล่งให้ความรู้แก่ประชาชนในพื้นที่และผู้สนใจ	กองส่งเสริม การเกษตร	

รายละเอียดโครงการพัฒนา
 ทบพทวนแผนพัฒนาท้องถิ่น (พ.ศ.2566 - 2570)
 สำหรับ องค์การปกครองส่วนท้องถิ่นดำเนินการ
 องค์การบริหารส่วนตำบลเจ็๋นน้ำ

ยุทธศาสตร์จังหวัดที่ 2 การส่งเสริมพัฒนาเกษตรอุตสาหกรรม ยกระดับมาตรฐานการผลิตด้านการเกษตรปลอดภัยและเกษตรอินทรีย์
 ยุทธศาสตร์การพัฒนาของ อปท.ในเขตจังหวัดที่ 4 การพัฒนาด้านการพัฒนาเศรษฐกิจชุมชน
 4.ยุทธศาสตร์ด้านการพัฒนาทรัพยากรธรรมชาติและสิ่งแวดล้อม

4.2 แผนงานการเกษตร

ที่	โครงการ/กิจกรรม	วัตถุประสงค์	เป้าหมาย (ผลผลิตของโครงการ)	งบประมาณและที่มา						ตัวชี้วัด (KPI)	ผลที่คาดว่าจะได้รับ	หน่วยงาน รับผิดชอบหลัก
				2566 (บาท)	2567 (บาท)	2568 (บาท)	2569 (บาท)	2570 (บาท)				
4	โครงการจัดทำแผนพัฒนา การเกษตร	เพื่อจัดทำแผนพัฒนา การเกษตร	เพื่อจัดทำแผนพัฒนา การเกษตร	20,000	20,000	-	-	-	จัดทำแผนพัฒนา การเกษตร	จัดทำแผนพัฒนา การเกษตร	กองส่งเสริม การเกษตร	
5	โครงการสำรวจข้อมูลเพื่อจัดทำ แผนพัฒนาเศรษฐกิจเพียง (ด้านการเกษตรและ แหล่งน้ำ : LSEP)	เพื่อสำรวจข้อมูล เพื่อจัดทำแผนพัฒนา เศรษฐกิจเพียงท้องถิ่น	เพื่อสำรวจข้อมูล เพื่อจัดทำแผนพัฒนา เศรษฐกิจเพียง ท้องถิ่น	27,000	27,000	27,000	-	-	แผนพัฒนา เศรษฐกิจเพียง (ด้านการเกษตรและ แหล่งน้ำ : LSEP)	แผนพัฒนาเศรษฐกิจ เพียง (ด้านการเกษตร และแหล่งน้ำ : LSEP)	กองส่งเสริม การเกษตร	
6	โครงการอนุรักษ์พันธุกรรมพืช ตามแนวพระราชดำริ สมเด็จพระเทพ รัตนราชสุดา	เพื่อดำเนินโครงการ อนุรักษ์พันธุกรรมพืช ตามแนวพระราชดำริ สมเด็จพระเทพ รัตนราชสุดา	อนุรักษ์พันธุกรรมพืช	50,000	50,000	50,000	50,000	50,000	การจัดเก็บข้อมูล พันธุกรรมพืช	ชุมชนมีส่วนร่วมในการ ดูแลทรัพยากรป่าไม้	กองส่งเสริม การเกษตร	

รายละเอียดโครงการพัฒนา

ทบทวนแผนพัฒนาท้องถิ่น (พ.ศ.2566 - 2570)

สำหรับ องค์การปกครองส่วนท้องถิ่นดำเนินการ

องค์การบริหารส่วนตำบลเจ็อนำ

ยุทธศาสตร์จังหวัดที่ 2 การส่งเสริมพัฒนาเกษตรอุตสาหกรรม ยกกระดับมาตรฐานการผลิตด้านการเกษตรปลอดภัยและเกษตรอินทรีย์

ยุทธศาสตร์การพัฒนาของ อบท.ในเขตจังหวัดที่ 4 การพัฒนาด้านการพัฒนาเศรษฐกิจชุมชน

4.ยุทธศาสตร์ด้านการพัฒนาทรัพยากรธรรมชาติและสิ่งแวดล้อม

4.2 แผนงานการเกษตร

ที่	โครงการ/กิจกรรม	วัตถุประสงค์	เป้าหมาย (ผลผลิตของโครงการ)	งบประมาณและที่ผ่านมา					ตัวชี้วัด (KPI)	ผลที่คาดว่าจะได้รับ	หน่วยงาน รับผิดชอบหลัก
				2566 (บาท)	2567 (บาท)	2568 (บาท)	2569 (บาท)	2570 (บาท)			
7	โครงการอนุรักษ์ฟื้นฟู ทรัพยากรธรรมชาติ (ปลูกต้นไม้เฉลิมพระเกียรติฯ)	เพื่อดำเนินโครงการ อนุรักษ์ฟื้นฟูทรัพยากร ธรรมชาติ (ปลูกต้นไม้ เฉลิมพระเกียรติฯ)	หญ้าแฝก วันรักต้นไม้ประจำปี กำจัดผักตบ วิชพีชา	50,000	50,000	50,000	50,000	50,000	โครงการอนุรักษ์ ฟื้นฟูทรัพยากร ธรรมชาติ (ปลูกต้นไม้ เฉลิมพระเกียรติฯ)	โครงการอนุรักษ์ฟื้นฟู (ปลูกต้นไม้ เฉลิมพระเกียรติฯ)	กองส่งเสริม การเกษตร
8	โครงการอบรมศึกษาดูงาน การเพิ่มประสิทธิภาพการผลิต สินค้าเกษตรตามแนวทาง ปรัชญาเศรษฐกิจพอเพียง	อบรมศึกษาดู งานการเพิ่มประสิทธิภาพ การผลิตสินค้าเกษตรตาม แนวทางปรัชญาเศรษฐกิจ พอเพียง	การผลิตสินค้าเกษตร ตามแนวทางปรัชญา เศรษฐกิจพอเพียง	105,400	105,400	-	-	105,400	ผู้เข้ารับการอบรม มีความรู้ด้าน การผลิตสินค้า เกษตรตาม แนวทางปรัชญา เศรษฐกิจพอเพียง	ผู้เข้ารับการอบรม การผลิตสินค้าเกษตร ตามแนวทางปรัชญา เศรษฐกิจพอเพียง	กองส่งเสริม การเกษตร

รายละเอียดโครงการพัฒนา
 ทบวงแผนพัฒนาท้องถิ่น (พ.ศ.2566 - 2570)
 สำหรับ องค์การปกครองส่วนท้องถิ่นดำเนินการ
 องค์การบริหารส่วนตำบลเขื่อน้ำ

ยุทธศาสตร์จังหวัดที่ 2 การส่งเสริมพัฒนาเกษตรอุตสาหกรรม ยกระดับมาตรฐานการผลิตด้านการเกษตรปลอดภัยและเกษตรอินทรีย์
 ยุทธศาสตร์การพัฒนาของ อปท.ในเขตจังหวัดที่ 4 การพัฒนาด้านการพัฒนาเศรษฐกิจชุมชน
 4.ยุทธศาสตร์ด้านการพัฒนาทรัพยากรธรรมชาติและสิ่งแวดล้อม

4.2 แผนงานการเกษตร

ที่	โครงการ/กิจกรรม	วัตถุประสงค์	เป้าหมาย (ผลผลิตของโครงการ)	งบประมาณและค่าเข้ามา					ตัวชี้วัด (KPI)	ผลที่คาดว่าจะได้รับ	หน่วยงาน รับผิดชอบหลัก
				2566 (บาท)	2567 (บาท)	2568 (บาท)	2569 (บาท)	2570 (บาท)			
9	โครงการส่งเสริมขยายพันธุ์และปลูกหญ้าแฝก	เพื่อส่งเสริมการปลูกหญ้าแฝก	เพื่อรักษาหน้าดินในฤดูฝน	20,000	20,000	-	-	-	การขยายพันธุ์หญ้าแฝก	ดูคลอง ขอบสระน้ำ ไม่พังทลายในฤดูฝน	กองส่งเสริม การเกษตร
10	โครงการพัฒนาศูนย์ภาพกรรมการบริหารและถ่ายทอดเทคโนโลยีการเกษตรตำบลเขื่อน้ำ	เพื่อพัฒนาบุคลากรด้านการเกษตร	กรรมการบริหารและถ่ายทอดเทคโนโลยีการเกษตรตำบลเขื่อน้ำ	38,400	38,400	-	-	-	จัดกิจกรรมพัฒนาบุคลากรด้านการเกษตรจำนวน 6 ครั้ง ต่อปี	กรรมการบริหารด้านการเกษตรตำบลเขื่อน้ำ มีองค์ความรู้ด้านเทคโนโลยีการเกษตร	กองส่งเสริม การเกษตร
11	โครงการประกวดหมู่บ้านสะอาด	เพื่อให้ชุมชนมีส่วนร่วมในการรักษาสีสิ่งแวดล้อม	หมู่ที่ 1 - 15	30,000	40,000	40,000	-	-	การจัดกิจกรรม	ชุมชนสะอาดน่าอยู่	สำนักงานจัด

รายละเอียดโครงการพัฒนา

ทบทวนแผนพัฒนาท้องถิ่น (พ.ศ.2566 - 2570)

สำหรับ องค์การปกครองส่วนท้องถิ่นดำเนินการ

องค์การบริหารส่วนตำบลเขื่อน้ำ

ยุทธศาสตร์จังหวัดที่ 2 การส่งเสริมพัฒนาเกษตรอุตสาหกรรม ยกกระดับมาตรฐานการผลิตด้านการเกษตรปลอดภัยและเกษตรอินทรีย์

ยุทธศาสตร์การพัฒนาของ อปท. ในเขตจังหวัดที่ 4 การพัฒนาด้านการพัฒนาเศรษฐกิจชุมชน

4.ยุทธศาสตร์ด้านการพัฒนาทรัพยากรธรรมชาติและสิ่งแวดล้อม

4.2 แผนงานการเกษตร

ที่	โครงการ/กิจกรรม	วัตถุประสงค์	เป้าหมาย (ผลผลิตของโครงการ)	งบประมาณและที่ผ่านมา						ตัวชี้วัด (KPI)	ผลที่คาดว่าจะได้รับ	หน่วยงาน รับผิดชอบหลัก
				2566 (บาท)	2567 (บาท)	2568 (บาท)	2569 (บาท)	2570 (บาท)				
12	โครงการส่งเสริมพัฒนา การเกษตรตำบลเขื่อน้ำ	เพื่อพัฒนาผลิตผล ด้านการเกษตร	เกษตรกรในเขต ตำบลเขื่อน้ำ	100,000	100,000	-	-	-	การจัดกิจกรรม	ผลิตผลทางการเกษตร เพิ่มขึ้น	กองส่งเสริม การเกษตร	
13	โครงการอนุรักษ์ฟื้นฟูทรัพยากร ธรรมชาติในเขตตำบลเขื่อน้ำ	อนุรักษ์ ฟื้นฟู และใช้ประโยชน์ทรัพยากร ธรรมชาติและสิ่งแวดล้อม แบบมีส่วนร่วมอย่างยั่งยืน	- รณรงค์ปลูก ดูแล รักษาและอนุรักษ์ต้นไม้ - รณรงค์ปลูกหญ้าแฝก - รณรงค์ปรับปรุง พื้นที่ดินและแหล่งน้ำ ในเขตตำบลเขื่อน้ำ 15 หมู่บ้าน	-	-	50,000	-	50,000	พื้นที่ทรัพยากร ธรรมชาติและ สิ่งแวดล้อม เพิ่มขึ้น	สภาพทรัพยากร ธรรมชาติและ สิ่งแวดล้อมสมบูรณ์ ประชาชนในเขต รับผิดชอบ มีส่วนร่วมในการรักษา ทรัพยากรอย่างยั่งยืน	กองส่งเสริม การเกษตร	

รายละเอียดโครงการพัฒนา
 ทบทวนแผนพัฒนาท้องถิ่น (พ.ศ.2566 - 2570)
 สำหรับ องค์การปกครองส่วนท้องถิ่นดำเนินการ
 องค์การบริหารส่วนตำบลเขื่อนน้ำ

ยุทธศาสตร์จังหวัดที่ 6 การเสริมสร้างความมั่นคง ความปลอดภัยในชีวิตและทรัพย์สินของประชาชน

ยุทธศาสตร์การพัฒนาของ อปท.ในเขตจังหวัดที่ 7 ด้านการบริหารจัดการแบบบูรณาการ

5.ยุทธศาสตร์ด้านบริหารจัดการองค์กรที่ดี

5.1 แผนงานบริหารงานทั่วไป

ที่	โครงการ/กิจกรรม	วัตถุประสงค์	เป้าหมาย (ผลผลิตของโครงการ)	งบประมาณและที่ผ่านมา					ตัวชี้วัด (KPI)	ผลที่คาดว่าจะได้รับ	หน่วยงาน รับผิดชอบหลัก
				2566 (บาท)	2567 (บาท)	2568 (บาท)	2569 (บาท)	2570 (บาท)			
3	โครงการจัดการเลือกตั้ง	เพื่อดำเนินการจัดการเลือกตั้งท้องถิ่น	ผู้มีสิทธิเลือกตั้งในตำบลเขื่อนน้ำ	500,000	-	-	-	500,000	จำนวนของ ผู้เข้าร่วมมีสิทธิ เลือกตั้ง	ประชาชนตำบลเขื่อนน้ำ รู้หน้าที่ และปฏิบัติตาม ระบอบประชาธิปไตย	สำนักงานปลัด
4	โครงการจัดกิจกรรมส่งเสริมและสนับสนุนการสร้างความปลอดภัยของคมนาคมชาติ	เพื่อสร้างทัศนคติและจิตสำนึกที่ดีงามในการอยู่ร่วมกันอย่างสมานฉันท์	ประชาชนตำบลเขื่อนน้ำ	30,000	30,000	30,000	-	-	ร้อยละของ ผู้เข้าร่วม กิจกรรม	ประชาชนตำบล เขื่อนน้ำ มีทัศนคติ และจิตสำนึกที่ดีงาม ในการอยู่ร่วมกัน อย่างสมานฉันท์	สำนักงานปลัด
5	โครงการบูรณาการจัดทำแผนพัฒนาท้องถิ่น	เพื่อส่งเสริมการมีส่วนร่วมของประชาชนในการพัฒนาท้องถิ่น	สำรวจและจัดเก็บข้อมูลพื้นฐานของชุมชนจัดประชาคมหมู่บ้านเพื่อจัดทำแผนพัฒนาท้องถิ่น 15 หมู่บ้าน	-	-	30,000	30,000	-	ร้อยละของ โครงการพัฒนา ท้องถิ่น ตอบสนอง ความต้องการ ของประชาชน	ประชาชนมีส่วนร่วม ในการพัฒนา ท้องถิ่นอย่างมี ส่วนร่วมมากยิ่งขึ้น และประชาชน มีคุณภาพชีวิตที่ดีขึ้น	สำนักงานปลัด

รายละเอียดโครงการพัฒนา

ทบทวนแผนพัฒนาท้องถิ่น (พ.ศ.2566 - 2570)

สำหรับ องค์การปกครองส่วนท้องถิ่นดำเนินการ

องค์การบริหารส่วนตำบลเขื่อนน้ำ

ยุทธศาสตร์จังหวัดที่ 6 การเสริมสร้างความมั่นคง ความปลอดภัยในชีวิตและทรัพย์สินของประชาชน

ยุทธศาสตร์การพัฒนาของ อปท. ในเขตจังหวัดที่ 7 ด้านการบริหารจัดการแบบบูรณาการ

5.ยุทธศาสตร์ด้านบริหารจัดการองค์การที่ 1

5.1 แผนงานบริหารงานทั่วไป

ที่	โครงการ/กิจกรรม	วัตถุประสงค์	เป้าหมาย (ผลผลิตของโครงการ)	งบประมาณและที่มา						ตัวชี้วัด (KPI)	ผลที่คาดว่าจะได้รับ	หน่วยงาน รับผิดชอบหลัก
				2566 (บาท)	2567 (บาท)	2568 (บาท)	2569 (บาท)	2570 (บาท)				
6	โครงการศูนย์สันติวิธีและปกป้อง สถาบันสำคัญของชาติ	เพื่อสร้างความรู้สึกเข้าใจ ให้แก่พลเมืองไทย ในระบบอุปการปกครอง แบบประชาธิปไตย อันมีพระมหากษัตริย์ ทรงเป็นประมุข	เยาวชน ประชาชน ในพื้นที่	-	50,000	50,000	50,000	50,000	ร้อยละผู้เข้าร่วม กิจกรรม	ประชาชนมีความรู้ ความเข้าใจให้แก่พลเมือง ไทยในระบบอุปการปกครอง แบบประชาธิปไตย อันมีพระมหากษัตริย์ ทรงเป็นประมุข	สำนักงานปลัด	
7	โครงการศูนย์ปฏิบัติการร่วม ในการช่วยเหลือประชาชน ขององค์กรปกครอง ส่วนท้องถิ่น อำเภอบ้านผือ จังหวัดอุดรธานี	1. เพื่อให้ อปท.ในพื้นที่ อำเภอบ้านผือมีศูนย์ ปฏิบัติการช่วยเหลือ ประชาชนตามอำนาจหน้าที่ ของ อปท. ระดับอำเภอ 2. เป็นที่รวบรวมกฎหมาย ระเบียบหนังสือสั่งการและ ข้อมูลอื่นๆ ที่เกี่ยวข้อง 3. เพื่อเพิ่มประสิทธิภาพ การปฏิบัติงานของศูนย์ฯ	ศูนย์ปฏิบัติการร่วม ในการช่วยเหลือ ประชาชนตามอำนาจ หน้าที่ของ อปท. ใน พื้นที่อำเภอบ้านผือ (สถานที่กลาง) มีประสิทธิภาพ	20,000	20,000	20,000	20,000	20,000	ศูนย์ปฏิบัติการร่วมฯ การร่วมใน การช่วยเหลือ ประชาชนมี ประสิทธิภาพ ได้อย่างสะดวก รวดเร็ว	สำนักงานปลัด		

รายละเอียดโครงการพัฒนา
 ทบทวนแผนพัฒนาท้องถิ่น (พ.ศ.2566 - 2570)
 สำหรับ องค์การปกครองส่วนท้องถิ่นดำเนินการ
 องค์การบริหารส่วนตำบลเขื่อนน้ำ

ยุทธศาสตร์จังหวัดที่ 6 การเสริมสร้างความมั่นคง ความปลอดภัยในชีวิตและทรัพย์สินของประชาชน

ยุทธศาสตร์การพัฒนาของ อปท. ในเขตจังหวัดที่ 7 ด้านการบริหารจัดการการแบบบูรณาการ

5.ยุทธศาสตร์ด้านบริหารจัดการองค์กรที่ดี

5.1 แผนงานบริหารงานทั่วไป

ที่	โครงการ/กิจกรรม	วัตถุประสงค์	เป้าหมาย (ผลผลิตของโครงการ)	งบประมาณและที่ผ่านมา					ตัวชี้วัด (KPI)	ผลที่คาดว่าจะได้รับ	หน่วยงาน รับผิดชอบหลัก
				2566 (บาท)	2567 (บาท)	2568 (บาท)	2569 (บาท)	2570 (บาท)			
8	โครงการจัดทำแผนที่ภาษี	เพื่อพัฒนาการ จัดเก็บรายได้ให้มี ประสิทธิภาพ และประสิทธิผล	จัดทำแผนที่ให้ ครอบคลุมพื้นที่ทั้งหมด เพื่อเพิ่มรายได้ให้กับ ท้องถิ่น	600,000	600,000	200,000	200,000	200,000	1. มีการจัดเก็บ ภาษีอย่าง เป็นระบบ 2. อปท. มี ผู้เข้าร่วมโครงการ มีความรู้ความเข้าใจ ในการปฏิบัติงาน ของตัวเอง เพิ่มขึ้น	การจัดเก็บรายได้ มีอัตราเพิ่มขึ้น	กองคลัง
9	โครงการพัฒนาและเพิ่มประสิทธิภาพ ภาพทการปฏิบัติงานของพนักงาน ผู้บริหารท้องถิ่น สมาชิกสภา ท้องถิ่น พนักงานจ้างของ องค์กรปกครองส่วนท้องถิ่น	เพื่อพัฒนาบุคลากร ของอปท. ให้มีความรู้ ความสามารถ และมีทัศนคติที่ดีใน การปฏิบัติงาน	จัดกิจกรรมศึกษาดูงาน จำนวน 1 ครั้งต่อปี	600,000	600,000	600,000	600,000	600,000	บุคลากรของ อปท. มีความรู้ ความสามารถ ทัศนคติที่ดีในการ ปฏิบัติงานมากขึ้น	บุคลากรของ อปท. มีความรู้ ความสามารถ ทัศนคติที่ดีในการ ปฏิบัติงานมากขึ้น	สำนักงานปลัด
10	โครงการเงินอุดหนุนการจัดการงาน รัฐพิธี อำเภอบ้านผือ	เพื่อส่งเสริม สนับสนุน เพื่อดำรงไว้ซึ่งสถาบันชาติ ศาสนา และพระมหากษัตริย์	จัดกิจกรรมรัฐพิธี หรืองานพิธีเกี่ยวกับ ราชวงศ์	-	-	20,000	20,000	20,000	ร้อยละของ ผู้เข้าร่วมงานรัฐพิธี	มีศูนย์รวมในการประกอบ พิธีงานรัฐพิธี ถวายราชสักการะ	สำนักงานปลัด
11	โครงการมาตรการเร่งรัด ขับเคลื่อนการแก้ไขปัญหา ยาเสพติดเร่งด่วน	เพื่อให้การดำเนินการตาม มาตรการป้องกันและแก้ไข ปัญหายาเสพติด	จัดกิจกรรมตรวจ คัดกรองใบสภาวะ กลุ่มเป้าหมาย	-	-	20,000	20,000	20,000	จำนวนผู้ได้รับการ คัดกรองตาม มาตรการเร่งด่วน	สามารถควบคุมพื้นที่ /ปัจจัยเสี่ยง ไม่ให้เป็น แหล่งในการแพร่ระบาด	สำนักงานปลัด

รายละเอียดโครงการพัฒนา
 ทบพวนแผนพัฒนาท้องถิ่น (พ.ศ.2566 - 2570)
 สำหรับ องค์การปกครองส่วนท้องถิ่นดำเนินการ
 องค์การบริหารส่วนตำบลเขื่อนน้ำ

ยุทธศาสตร์จังหวัดที่ 6 การเสริมสร้างความมั่นคง ความปลอดภัยในชีวิตและทรัพย์สินของประชาชน

ยุทธศาสตร์การพัฒนาของ อปท. ในเขตจังหวัดที่ 7 ด้านการบริหารจัดการแบบบูรณาการ

5. ยุทธศาสตร์ด้านบริหารจัดการองค์กรที่ดี

5.1 แผนงานบริหารทั่วไป

ที่	โครงการ/กิจกรรม	วัตถุประสงค์	เป้าหมาย (ผลผลิตของโครงการ)	งบประมาณและที่ผ่านมา						ตัวชี้วัด (KPI)	ผลที่คาดว่าจะได้รับ	หน่วยงาน รับผิดชอบหลัก
				2566 (บาท)	2567 (บาท)	2568 (บาท)	2569 (บาท)	2570 (บาท)				
12	โครงการติดตามและประเมินผล แผนพัฒนาท้องถิ่นของ องค์การบริหารส่วนตำบลเขื่อนน้ำ	1. เพื่อประเมินผลการปฏิบัติ งานตามแผนพัฒนาท้องถิ่น 2. เพื่อปรับปรุงการให้บริการ สาธารณะแก่ประชาชนในเขต ตำบลเขื่อนน้ำ 3. เพื่อประเมินความคุ้มค่า ในการใช้จ่ายงบประมาณ	ติดตามและประเมินผล แผนพัฒนาท้องถิ่น (2566-2570) ปีละ 1 ครั้ง	30,000	30,000	30,000	30,000	30,000	2570 (บาท)	ผลการติดตามและ ประเมินผล	การบริการสาธารณะ ขององค์การบริหารส่วน ตำบลเขื่อนน้ำสามารถ ตอบสนองความต้องการ ของประชาชนมากขึ้น	สำนักปลัด
13	โครงการศึกษาดูงานธนาคารได้ดิน	เพื่อเพิ่มองค์ความรู้ในเรื่อง การจัดทำธนาคารน้ำได้ดิน เพื่อแก้ปัญหาภัยแล้ง น้ำท่วม ให้กับผู้บริหาร พนักงานส่วน ท้องถิ่น	จัดกิจกรรมปีละ 1 ครั้ง	-	200,000	-	200,000	-	-	จำนวนผู้เข้าร่วม กิจกรรม/ธนาคารน้ำ ได้ดิน	ปัญหาภัยแล้ง น้ำท่วม ลดน้อยลง	สำนักงานปลัด

รายละเอียดโครงการพัฒนา
 ทบทวนแผนพัฒนาท้องถิ่น (พ.ศ.2566 - 2570)
 ลำพูน องค์การปกครองส่วนท้องถิ่นดำเนินการ
 องค์การบริหารส่วนตำบลเขื่อนน้ำ

ยุทธศาสตร์จังหวัดที่ 6 การเสริมสร้างความเป็นคน ความปลอดภัยในชีวิตและทรัพย์สินของประชาชน

ยุทธศาสตร์การพัฒนาของ อปท. ในเขตจังหวัดที่ 7 ด้านการบริหารจัดการแบบบูรณาการ

5. ยุทธศาสตร์ด้านบริหารจัดการองค์กรที่ดี

5.1 แผนงานบริหารทั่วไป

ที่	โครงการ/กิจกรรม	วัตถุประสงค์	เป้าหมาย (ผลผลิตของโครงการ)	งบประมาณและที่ผ่านมา					ตัวชี้วัด (KPI)	ผลที่คาดว่าจะได้รับ	หน่วยงาน รับผิดชอบหลัก
				2566 (บาท)	2567 (บาท)	2568 (บาท)	2569 (บาท)	2570 (บาท)			
14	โครงการเชิดชูคนดีภายในองค์กร	เพื่อสร้างเสริมคุณธรรมและ จริยธรรมให้กับบุคลากร ให้เกิดความรักสามัคคี	จัดกิจกรรมอบรม คุณธรรมจริยธรรม จำนวน 1 ครั้งต่อปี	100,000	100,000	100,000	100,000	100,000	85 % ผู้เข้าร่วม โครงการมีความรู้ ความเข้าใจในเรื่อง ศีลธรรมจริยธรรม	บุคลากรในองค์กร คุณธรรม จริยธรรม ในการให้ปฏิบัติงาน และให้บริการประชาชน	สำนักปลัด
15	โครงการจัดเก็บภาษีเคลื่อนที่	เพื่ออำนวยความสะดวกใน การชำระภาษีให้กับประชาชน ในพื้นที่ตำบลเขื่อนน้ำ	ดำเนินการออกพื้นที่ จัดเก็บภาษี จำนวน 15 หมู่บ้าน ในพื้นที่ตำบลเขื่อนน้ำ	30,000	30,000	30,000	30,000	30,000	รายได้จากการจัดเก็บ ภาษีเพิ่มขึ้น	ประชาชนได้รับความ สะดวกในการเดินทาง มาชำระภาษี	กองคลัง

รายละเอียดโครงการพัฒนา
 ทบทวนแผนพัฒนาท้องถิ่น (พ.ศ.2566 - 2570)
 สำหรับ องค์การปกครองส่วนท้องถิ่นดำเนินการ
 องค์การบริหารส่วนตำบลเจ็อน้ำ

ยุทธศาสตร์จังหวัดที่ 6 การเสริมสร้างความมั่นคง ความปลอดภัยในชีวิตและทรัพย์สินของประชาชน

ยุทธศาสตร์การพัฒนาของ อปท. ในเขตจังหวัดที่ 7 ด้านการบริหารจัดการแบบบูรณาการ

5. ยุทธศาสตร์ด้านบริหารจัดการองค์กรที่ดี

5.1 แผนงานบริหารทั่วไป

ที่	โครงการ/กิจกรรม	วัตถุประสงค์	เป้าหมาย (ผลผลิตของโครงการ)	งบประมาณและที่ผ่านมา					ตัวชี้วัด (KPI)	ผลที่คาดว่าจะได้รับ	หน่วยงาน รับผิดชอบหลัก
				2566 (บาท)	2567 (บาท)	2568 (บาท)	2569 (บาท)	2570 (บาท)			
16	โครงการชุมชนยั่งยืนแก้ไขปัญหา การแพร่ระบาดของยาเสพติด แบบครบวงจร ตามยุทธศาสตร์ชาติ ของสถาบันตำรวจภูธรบ้านเทือง	เพื่อลดต้นทุนการดำเนินงาน ชุมชนยั่งยืน ในการแก้ไขปัญหา ยาเสพติดแบบครบวงจร ตามยุทธศาสตร์ชาติ	หมู่บ้านในเขตตำบลเจ็อน้ำ จำนวน 15 หมู่บ้าน	50,000	50,000	50,000	50,000	50,000	1. จำนวนผู้เสพยาเสพติด 2. สังคมมีความสงบสุข ปลอดภัยในชีวิตและ ทรัพย์สิน	สำนักงาน รับผิดชอบหลัก	
17	โครงการจัดทำประชาพิจารณ์ การจัดตั้งเทศบาลตำบล	เพื่อส่งเสริมการ มีส่วนร่วมของ ประชาชนในการ จัดทำประชาพิจารณ์ การจัดตั้งเทศบาลตำบล	สำรวจและจัดเก็บ ข้อมูลพื้นฐานของ ชุมชนจัดประชาคม หมู่บ้าน เพื่อจัดทำประชาพิจารณ์ การจัดตั้งเทศบาลตำบล	-	-	100,000	100,000	-	ร้อยละของ ของประชาชน ที่เข้าร่วมประชา พิจารณ์ เพื่อจัดตั้ง เทศบาลตำบล มีคุณภาพชีวิตที่ดีขึ้น	สำนักงาน รับผิดชอบหลัก	
รวม 17 โครงการ				1,960,000	1,660,000	1,360,000	1,530,000	1,700,000			

รายละเอียดโครงการพัฒนา
 ทบหวานแผนพัฒนาท้องถิ่น (พ.ศ.2566 - 2570)
 สำหรับ องค์การปกครองส่วนท้องถิ่นดำเนินการ
 องค์การบริหารส่วนตำบลเขื่อนน้ำ

ยุทธศาสตร์จังหวัดที่ 6 การเสริมสร้างความเป็นคน ความปลอดภัยในชีวิตและทรัพย์สินของประชาชน

ยุทธศาสตร์การพัฒนาของ อปท.ในเขตจังหวัดที่ 7 ด้านการบริหารจัดการแบบบูรณาการ

5.ยุทธศาสตร์ด้านบริหารจัดการองค์การที่ดี

5.2 แผนงานการรักษาความสงบภายใน

ที่	โครงการ/กิจกรรม	วัตถุประสงค์	เป้าหมาย (ผลผลิตของโครงการ)	งบประมาณและที่ผ่านมา					ตัวชี้วัด (KPI)	ผลที่คาดว่าจะได้รับ	หน่วยงาน รับผิดชอบหลัก
				2566 (บาท)	2567 (บาท)	2568 (บาท)	2569 (บาท)	2570 (บาท)			
1	ค่าใช้จ่ายในการสนับสนุนการตั้ง จุดตรวจในเทศบาลใหม่ และสงกรานต์	เพื่อป้องกันและ ลดปัญหาอุบัติเหตุ การจราจรทางถนน ในช่วงเทศกาล	จัดตั้งจุดตรวจ/บริการ ช่วงเทศกาล จำนวน 2 ครั้งต่อปี	90,000	90,000	90,000	90,000	90,000	ลดอุบัติเหตุ ได้ 70 %	ประชาชนได้รับ ความปลอดภัย ในการเดินทาง มากขึ้น	สำนักงานปัด
2	โครงการอบรมสร้างจิตสำนึก ด้านอุบัติเหตุ	เพื่อป้องกันและ ลดปัญหาอุบัติเหตุ การจราจรทางถนน	ประชาชนทั่วไป	20,000	20,000	20,000	20,000	20,000	ร้อยละของ ผู้เข้าร่วม กิจกรรม	ผู้เข้าร่วมอบรมมีจิตสำนึก ต่อสังคม การเกิด อุบัติเหตุลดลง	สำนักงานปัด
3	โครงการอบรมทบทวนความรู้ ในการปฏิบัติงานของ อปท.	เพื่อป้องกันและ ระงับอัคคีภัย ของชุมชน	ฝึกอบรมหรือ ฝึกทบทวนอาสาสมัคร ป้องกันภัยฝ่ายพลเรือน จำนวน 1 ครั้งต่อปี	55,000	55,000	55,000	55,000	55,000	1. ร้อยละของ ผู้เข้าร่วม กิจกรรม 2. ความปลอดภัย ในชีวิตและ ทรัพย์สิน ของประชาชน	ประชาชนมีความ ปลอดภัยในชีวิต และทรัพย์สิน มากขึ้น	สำนักงานปัด

รายละเอียดโครงการพัฒนา
 ทบทวนแผนพัฒนาท้องถิ่น (พ.ศ.2566 - 2570)
 สำหรับ องค์การปกครองส่วนท้องถิ่นดำเนินการ
 องค์การบริหารส่วนตำบลเขื่อนน้ำ

ยุทธศาสตร์จังหวัดที่ 6 การเสริมสร้างความมั่นคง ความปลอดภัยในชีวิตและทรัพย์สินของประชาชน

ยุทธศาสตร์การพัฒนาของ อปท. ในเขตจังหวัดที่ 7 ด้านการบริหารจัดการแบบบูรณาการ

5. ยุทธศาสตร์ด้านบริหารจัดการองค์กรที่ดี

5.3 แผนงานป้องกันและระงับอัคคีภัย

ที่	โครงการ/กิจกรรม	วัตถุประสงค์	เป้าหมาย (ผลผลิตของโครงการ)	งบประมาณและที่ผ่านมา					ตัวชี้วัด (KPI)	ผลที่คาดว่าจะได้รับ	หน่วยงาน รับผิดชอบหลัก
				2566 (บาท)	2567 (บาท)	2568 (บาท)	2569 (บาท)	2570 (บาท)			
1	โครงการเตรียมความพร้อมป้องกัน และระงับอัคคีภัย	เพื่อเตรียมความพร้อมให้กับเจ้าหน้าที่ และประชาชนทั่วไปให้มีความรู้ในการป้องกันและพร้อมรับมือ สามารถแก้ไขสถานการณ์ได้ทัน่วงทีหากเกิดอัคคีภัยในเขตตำบลเขื่อนน้ำ	ประชาชนทั่วไป และเจ้าหน้าที่ผู้เกี่ยวข้อง	50,000	50,000	50,000	50,000	50,000	จำนวนผู้เข้าร่วมกิจกรรม	ประชาชนมีความและป้องกันการเกิดอัคคีภัยเบื้องต้นได้	สำนักปลัด
2	โครงการป้องกันและลดค่าฝุ่นละออง Pm 2.5	เพื่อป้องกันสุขภาพของประชาชนจากอันตรายของฝุ่นละอองขนาดเล็กไม่เกิน 2.5 ไมครอน (PM 2.5)	ประชาชนทั่วไป ในเขตตำบลเขื่อนน้ำ	50,000	50,000	50,000	50,000	50,000	ไม่มีประชาชนเจ็บป่วยระบบทางเดินหายใจที่เกิดจากฝุ่นละออง	ประชาชนในพื้นที่ได้รับการป้องกันอันตรายของฝุ่นละอองขนาดเล็กไม่เกิน 2.5 ไมครอน	สำนักปลัด

รายละเอียดโครงการพัฒนา
 ทบทวนแผนพัฒนาท้องถิ่น (พ.ศ.2566 - 2570)
 สำหรับ องค์การปกครองส่วนท้องถิ่นดำเนินการ
 องค์การบริหารส่วนตำบลเขื่อนน้ำ

ยุทธศาสตร์จังหวัดที่ 6 การเสริมสร้างความมั่นคง ความปลอดภัยในชีวิตและทรัพย์สินของประชาชน

ยุทธศาสตร์การพัฒนาของ อปท. ในเขตจังหวัดที่ 7 ด้านการบริหารจัดการการแบบบูรณาการ

5. ยุทธศาสตร์ด้านบริหารจัดการองค์กรที่ดี

5.4 แผนงานการเกษตร

ที่	โครงการ	วัตถุประสงค์	เป้าหมาย (ผลผลิตของโครงการ)	งบประมาณและที่มา					ตัวชี้วัด (KPI)	ผลลัพธ์ที่คาดว่าจะได้รับ	หน่วยงาน ที่รับผิดชอบ
				2566 (บาท)	2567 (บาท)	2568 (บาท)	2569 (บาท)	2570 (บาท)			
1	โครงการปรับปรุงภูมิทัศน์ ในเขตพื้นที่องค์การ บริหารส่วนตำบลเขื่อนน้ำ	เพื่อพัฒนา ปรับปรุง สภาพแวดล้อมในเขต พื้นที่รับผิดชอบ	ปรับปรุงภูมิทัศน์ภายใน บริเวณ อบต.เขื่อนน้ำ และพื้นที่รับผิดชอบ	100,000	100,000	100,000	100,000	100,000	สภาพแวดล้อม ในเขตรับผิดชอบ อบต.เขื่อนน้ำ	ภูมิทัศน์ภายใน อบต.เขื่อนน้ำ และ พื้นที่รับผิดชอบ ของ อบต.เขื่อนน้ำ สะอาด น่าอยู่	กองส่งเสริม การเกษตร
2	โครงการปรับปรุงศูนย์ ป้องกันกำจัดศัตรูพืช โดยชีวภาพ	เพื่อเป็นแหล่งเรียนรู้ ปฏิบัติการและผลิต สารกำจัดศัตรูพืชโดย สารชีวภาพ	ห้องปฏิบัติการปลอดเชื้อ	100,000	-	-	100,000	-	ห้องปฏิบัติการ ปลอดเชื้อ	แหล่งเรียนรู้และ สนับสนุนเกษตรกร ลดการใช้สารเคมี เกษตร	กองส่งเสริม การเกษตร

รายละเอียดโครงการพัฒนา
ทบทวนแผนพัฒนาท้องถิ่น (พ.ศ.2566 - 2570)
สำหรับ องค์การปกครองส่วนท้องถิ่นดำเนินการ
องค์การบริหารส่วนตำบลเขื่อนน้ำ

ยุทธศาสตร์จังหวัดที่ 6 การเสริมสร้างความมั่นคง ความปลอดภัยในชีวิตและทรัพย์สินของประชาชน

ยุทธศาสตร์การพัฒนาของ อปท. ในเขตจังหวัดที่ 7 ด้านการบริหารจัดการแบบบูรณาการ

5.ยุทธศาสตร์ด้านบริหารจัดการองค์กรที่ดี

5.4 แผนงานการเกษตร

ที่	โครงการ/กิจกรรม	วัตถุประสงค์	เป้าหมาย (ผลผลิตของโครงการ)	งบประมาณและที่ผ่านมา					ตัวชี้วัด (KPI)	ผลที่คาดว่าจะได้รับ	หน่วยงาน รับผิดชอบหลัก
				2566 (บาท)	2567 (บาท)	2568 (บาท)	2569 (บาท)	2570 (บาท)			
3	โครงการปรับปรุง โรงเรียนเพาะชำกล้าไม้	เพื่อขยายพื้นที่ และ เขตพื้นที่ให้เหมาะ แก่การเพาะชำกล้าไม้	ปรับปรุง ขยายโรงเรียน เขตพื้นที่ ท้อง เพื่อเก็บวัสดุเพาะชำ	50,000	-	50,000	-	100,000	1. ปรับพื้นที่ เทปูน 2. ขยายโรงเรียน 3. ท้องเก็บวัสดุ	โรงเรียนเพาะชำ กล้าไม้เหมาะสม	กองส่งเสริม การเกษตร
4	โครงการปรับปรุงภูมิทัศน์ ในเขตพื้นที่องค์การบริหารส่วน ตำบลเขื่อนน้ำ	เพื่อพัฒนา ปรับปรุง สภาพแวดล้อมในเขต พื้นที่รับผิดชอบ องค์การบริหาร ส่วนตำบลเขื่อนน้ำ	- ปรับปรุงภูมิทัศน์ ภายในบริเวณ อบต. เขื่อนน้ำ และพื้นที่ รับผิดชอบของ อบต.เขื่อนน้ำ	150,000	150,000	150,000	150,000	150,000	สภาพแวดล้อม ในเขตรับผิดชอบ องค์การบริหาร ส่วนตำบลเขื่อนน้ำ	ภูมิทัศน์ภายใน องค์การบริหาร ส่วนตำบลเขื่อนน้ำ และพื้นที่รับผิดชอบ	กองส่งเสริม การเกษตร
				400,000	250,000	300,000	350,000	350,000		องค์การบริหารส่วน ตำบลเขื่อนน้ำ สะอาด น่าอยู่ และปลอดภัย	
	รวม 4 โครงการ										

รายละเอียดโครงการพัฒนา
 ทบทวนแผนพัฒนาท้องถิ่น (พ.ศ.2566 - 2570)
 สำหรับ องค์การปกครองส่วนท้องถิ่นดำเนินการ
 องค์การบริหารส่วนตำบลเขื่อนน้ำ

ยุทธศาสตร์จังหวัดที่ 6 การเสริมสร้างความเข้มแข็ง ความปลอดภัยในชีวิตและทรัพย์สินของประชาชน

ยุทธศาสตร์การพัฒนาของ อปท.ในเขตจังหวัดที่ 7 ด้านการบริหารจัดการการแบบบูรณาการ

5.ยุทธศาสตร์ด้านบริหารจัดการองค์การที่ดี

5.5 แผนงานการพาณิชย์

ที่	โครงการ/กิจกรรม	วัตถุประสงค์	เป้าหมาย (ผลผลิตของโครงการ)	งบประมาณและที่ผ่านมา					ตัวชี้วัด (KPI)	ผลที่คาดว่าจะได้รับ	หน่วยงาน รับผิดชอบหลัก
				2566 (บาท)	2567 (บาท)	2568 (บาท)	2569 (บาท)	2570 (บาท)			
1	ค่าใช้จ่ายในการตรวจคุณภาพน้ำ ประปา อบต.เขื่อนน้ำ	เพื่อตรวจสอบคุณภาพน้ำ ประปา อบต.เขื่อนน้ำ	ตรวจสอบคุณภาพน้ำ	10,000	10,000	25,000	25,000	25,000	มีคุณภาพน้ำ ที่ได้มาตรฐาน	สำนักงานปลัด	
2	ค่าใช้จ่ายในการฝึกอบรม เจ้าหน้าที่ระบบบำบัด อต.	เพื่อฝึกอบรมเจ้าหน้าที่ ใช้ระบบบำบัด อต.	ฝึกอบรมเจ้าหน้าที่ ใช้ระบบบำบัด อต.	5,000	5,000	5,000	5,000	5,000	ใบอนุญาต เจ้าหน้าที่ประปา	สำนักงานปลัด	
3	ค่าใช้จ่ายในการเปลี่ยนทราย กรอง ถ่าน ระบบประปาบาดาล อต.	เปลี่ยนทรายกรอง ถ่าน ระบบประปาบาดาล อต.	เปลี่ยนทรายกรอง ถ่าน ระบบประปาบาดาล อต.	50,000	50,000	100,000	100,000	100,000	เปลี่ยนทรายกรอง ถ่าน ระบบประปาบาดาล อต.	สำนักงานปลัด	
4	โครงการปลีง ทำความสะอาดบำบัด ระบบประปา อต.	เป่าทำความสะอาดบำบัด ระบบประปา อต.	เป่าทำความสะอาดบำบัด ระบบประปา อต.	78,000	78,000	78,000	78,000	78,000	เป่าทำความสะอาด บำบัด ระบบประปา อต.	สำนักงานปลัด	
รวม 4 โครงการ				143,000	143,000	208,000	208,000	208,000			

รายละเอียดโครงการพัฒนา
 ทบวางแผนพัฒนาท้องถิ่น (พ.ศ.2566 - 2570)
 สำหรับ องค์การปกครองส่วนท้องถิ่นดำเนินการ
 องค์การบริหารส่วนตำบลเขื่อน้ำ

ยุทธศาสตร์จังหวัดที่ 3 การยกระดับคุณภาพชีวิตเพื่อสร้างความเข้มแข็งให้สังคมมีความพร้อมกับการเปลี่ยนแปลงทางเศรษฐกิจ สังคม วัฒนธรรม
 ยุทธศาสตร์การพัฒนาของ อบท.ในเขตจังหวัดที่ 3 การยกระดับคุณภาพชีวิตเพื่อสร้างความพร้อมกับการเปลี่ยนแปลงทางเศรษฐกิจ สังคม วัฒนธรรม
 6.ยุทธศาสตร์ด้านการศึกษา ศาสนาและวัฒนธรรม
 6.1 แผนงานการศึกษา

ที่	โครงการ/กิจกรรม	วัตถุประสงค์	เป้าหมาย (ผลผลิตของโครงการ)	งบประมาณและที่ผ่านมา				ตัวชี้วัด (KPI)	ผลที่คาดว่าจะได้รับ	หน่วยงาน รับผิดชอบหลัก
				2566 (บาท)	2567 (บาท)	2568 (บาท)	2569 (บาท)			
3	โครงการเงินอุดหนุนสำหรับสนับสนุน อาหารกลางวัน โรงเรียน 6 แห่ง สังกัด สำนักงานคณะกรรมการ การศึกษาขั้นพื้นฐาน (สพฐ.)	เพื่ออุดหนุนเงินสนับสนุน จัดซื้อจัดจ้างอาหารกลางวัน โรงเรียน 6 แห่ง	6 แห่ง	3,360,000	3,360,000	3,360,000	3,360,000	ร้อยละ 100 ของผู้เรียน ได้รับประทานอาหาร ถูกต้องตามโภชนาการ	ผู้เรียนมีความสุข โรงเรียน สังกัด สพฐ.	กองการศึกษา โรงเรียน สังกัด สพฐ.
4	โครงการเงินอุดหนุนสำหรับสนับสนุน อาหารกลางวัน ศูนย์พัฒนาเด็กเล็ก 6 แห่ง สังกัด องค์การบริหารส่วน ตำบลเขื่อน้ำ	เพื่ออุดหนุนเงินสนับสนุน จัดซื้อจัดจ้างให้กับ ศูนย์พัฒนาเด็กเล็ก 6 แห่ง ฐานข้อมูล : ระบบ SIS	6 แห่ง	1,500,000	1,500,000	1,500,000	1,500,000	ร้อยละ 100 ของผู้เรียน ได้รับประทานอาหาร ครบตามโภชนาการ	ผู้เรียนมีความสุข ศูนย์พัฒนาเด็กเล็ก	กองการศึกษา ศูนย์พัฒนาเด็กเล็ก
5	โครงการเงินอุดหนุนสำหรับสนับสนุน ค่าจัดการเรียนการสอน ศูนย์พัฒนาเด็กเล็ก 6 แห่ง สังกัด องค์การบริหารส่วนตำบลเขื่อน้ำ	เพื่อให้ได้งบประมาณรายปีในศูนย์ พัฒนาเด็กเล็ก 6 แห่งมี สื่อการเรียนการสอนที่เพียงพอ ได้รับการเตรียมความพร้อม ครบทั้ง 4 ด้าน ฐานข้อมูล : ระบบ SIS	6 แห่ง	450,000	450,000	450,000	450,000	ร้อยละ 100 ของผู้เรียน มีสื่อการเรียนการสอน ที่เหมาะสมกับวัย	ผู้เรียนมีสื่อการเรียน การสอนที่เพียงพอ	กองการศึกษา ศูนย์พัฒนาเด็กเล็ก

รายละเอียดโครงการพัฒนา
 ทบทวนแผนพัฒนาท้องถิ่น (พ.ศ.2566 - 2570)
 สำหรับ องค์การปกครองส่วนท้องถิ่นดำเนินการ
 องค์การบริหารส่วนตำบลเขื่อน้ำ

ยุทธศาสตร์จังหวัดที่ 3 การยกระดับคุณภาพชีวิตเพื่อสร้างความเข้มแข็งให้สังคมมีความพร้อมกับการเปลี่ยนแปลงทางเศรษฐกิจ สังคม วัฒนธรรม

ยุทธศาสตร์การพัฒนาของ อปท.ในเขตจังหวัดที่ 3 การยกระดับคุณภาพชีวิตเพื่อสร้างความเข้มแข็งให้สังคมมีความพร้อมกับการเปลี่ยนแปลงทางเศรษฐกิจ สังคม วัฒนธรรม

6.ยุทธศาสตร์ด้านการศึกษา ศาสนาและวัฒนธรรม

6.1 แผนงานการศึกษา

ที่	โครงการ/กิจกรรม	วัตถุประสงค์	เป้าหมาย (ผลผลิตของโครงการ)	งบประมาณและที่ผ่านมา				ตัวชี้วัด (KPI)	ผลที่คาดว่าจะได้รับ	หน่วยงาน รับผิดชอบหลัก
				2566 (บาท)	2567 (บาท)	2568 (บาท)	2569 (บาท)			
6	โครงการเงินอุดหนุนสำหรับค่าใช้จ่ายในการจัดการศึกษา ค่าจัดกิจกรรมพัฒนาผู้เรียน ศูนย์พัฒนาเด็กเล็ก 6 แห่ง สังกัด องค์การบริหารส่วนตำบลเขื่อน้ำ	เพื่อให้เด็กปฐมวัยในศูนย์ พัฒนาเด็กเล็ก 6 แห่ง ได้มีกิจกรรมพัฒนาผู้เรียน เหมาะสมตามวัย ฐานข้อมูล : ระบบ SIS	6 แห่ง	120,000 (บาท)	120,000 (บาท)	120,000 (บาท)	2569 (บาท)	2565 (บาท)	ร้อยละ 100 ของผู้เรียน มีกิจกรรมพัฒนาผู้เรียน ที่เหมาะสมกับวัย	กองการศึกษา ศูนย์พัฒนาเด็กเล็ก
7	โครงการเงินอุดหนุนสำหรับค่าใช้จ่ายในการจัดการศึกษา ค่าหนังสือเรียน ศูนย์พัฒนาเด็กเล็ก 6 แห่ง สังกัด องค์การบริหารส่วนตำบลเขื่อน้ำ	เพื่อให้เด็กปฐมวัย ในศูนย์พัฒนาเด็กเล็ก 6 แห่ง มีหนังสือเรียน ฐานข้อมูล : ระบบ SIS	6 แห่ง	55,000 (บาท)	55,000 (บาท)	55,000 (บาท)	55,000 (บาท)	ร้อยละ 100 ของผู้เรียน มีหนังสือเรียน ที่เหมาะสมกับวัย	ผู้เรียนมีหนังสือเรียน เหมาะสมกับวัย	กองการศึกษา ศูนย์พัฒนาเด็กเล็ก
8	โครงการเงินอุดหนุนสำหรับค่าใช้จ่ายในการจัดการศึกษา ค่าอุปกรณ์การเรียน ศูนย์พัฒนาเด็กเล็ก 6 แห่ง สังกัด องค์การบริหารส่วนตำบลเขื่อน้ำ	เพื่อให้เด็กปฐมวัย ในศูนย์พัฒนาเด็กเล็ก 6 แห่ง มีอุปกรณ์การเรียน ฐานข้อมูล : ระบบ SIS	6 แห่ง	55,000 (บาท)	55,000 (บาท)	55,000 (บาท)	55,000 (บาท)	ร้อยละ 100 ของผู้เรียน มีอุปกรณ์การเรียน ที่เหมาะสมกับวัย	ผู้เรียนมีอุปกรณ์ การเรียนที่เพียงพอ	กองการศึกษา ศูนย์พัฒนาเด็กเล็ก

รายละเอียดโครงการพัฒนา

ทบทวนแผนพัฒนาท้องถิ่น (พ.ศ.2566 - 2570)

สำหรับ องค์การปกครองส่วนท้องถิ่นดำเนินการ

องค์การบริหารส่วนตำบลเขื่อน้ำ

- ยุทธศาสตร์จังหวัดที่ 3 การยกระดับคุณภาพชีวิตเพื่อสร้างความเข้มแข็งให้สังคมมีคุณภาพพร้อมกับการเปลี่ยนแปลงทางเศรษฐกิจ สังคม วัฒนธรรม
- ยุทธศาสตร์การพัฒนาของ อปท.ในเขตจังหวัดที่ 3 การยกระดับคุณภาพชีวิตเพื่อสร้างความเข้มแข็งให้สังคมมีความพร้อมกับการเปลี่ยนแปลงทางเศรษฐกิจ สังคม วัฒนธรรม

6.1 แผนงานการศึกษา

ที่	โครงการ/กิจกรรม	วัตถุประสงค์	เป้าหมาย (ผลผลิตของโครงการ)	งบประมาณและที่ผ่านมา				ตัวชี้วัด (KPI)	ผลที่คาดว่าจะได้รับ	หน่วยงาน รับผิดชอบหลัก
				2566 (บาท)	2567 (บาท)	2568 (บาท)	2569 (บาท)			
9	โครงการเงินอุดหนุนสำหรับค่าใช้จ่ายในการจัดการศึกษา ค่าเครื่องแบบนักเรียน ศูนย์พัฒนาเด็กเล็ก 6 แห่ง สังกัด องค์การบริหารส่วนตำบลเขื่อน้ำ	เพื่อให้เด็กปฐมวัยในศูนย์พัฒนาเด็กเล็ก 6 แห่ง มีชุดนักเรียน ฐานข้อมูล : ระบบ SIS	6 แห่ง	55,000	55,000	55,000	55,000	ร้อยละ 100 ของผู้เรียน มีเครื่องแบบนักเรียน ที่เหมาะสมกับวัย ที่เหมาะสมกับวัย	กองการศึกษา ศูนย์พัฒนาเด็กเล็ก	
10	โครงการติดตั้งระบบเครื่องข่ายอินเทอร์เน็ตความเร็ว ศูนย์พัฒนาเด็กเล็ก 6 แห่ง	เพื่อใช้ค้นหาข้อมูลสำหรับ การจัดการเรียนการสอน และใช้เป็นสื่อการเรียน การสอนสำหรับเด็ก ในศูนย์พัฒนาเด็กเล็ก	6 แห่ง	60,000	60,000	60,000	60,000	ร้อยละ 100 ของศูนย์พัฒนา เด็กเล็กมีอินเทอร์เน็ต อินเทอร์เน็ต อินเทอร์เน็ต ความเร็วสูงทุกแห่ง	กองการศึกษา ศูนย์พัฒนาเด็กเล็ก	

รายละเอียดโครงการพัฒนา
 ทบพวณแผนพัฒนาท้องถิ่น (พ.ศ.2566 - 2570)
 สำหรับ องค์การบริหารส่วนท้องถิ่นดำเนินการ
 องค์การบริหารส่วนตำบลเขื่อนน้ำ

ยุทธศาสตร์จังหวัดที่ 3 การยกระดับคุณภาพชีวิตเพื่อสร้างความเข้มแข็งให้สังคมมีความพร้อมกับการเปลี่ยนแปลงทางเศรษฐกิจ สังคม วัฒนธรรม
 ยุทธศาสตร์การพัฒนาของ อบท.ในเขตจังหวัดที่ 3 การยกระดับคุณภาพชีวิตเพื่อสร้างความเข้มแข็งให้สังคมมีความพร้อมกับการเปลี่ยนแปลงทางเศรษฐกิจ สังคม วัฒนธรรม

6.ยุทธศาสตร์ด้านการศึกษา ศาสนาและวัฒนธรรม

6.1 แผนงานการศึกษา

ที่	โครงการ/กิจกรรม	วัตถุประสงค์	เป้าหมาย (ผลผลิตของโครงการ)	งบประมาณและที่ผ่านมา					ตัวชี้วัด (KPI)	ผลที่คาดว่าจะได้รับ	หน่วยงาน รับผิดชอบหลัก
				2566 (บาท)	2567 (บาท)	2568 (บาท)	2569 (บาท)	2570 (บาท)			
11	โครงการประชุมผู้ปกครอง นักเรียนศูนย์พัฒนาเด็กเล็ก อบต.เขื่อนน้ำ	เพื่อสร้างความสัมพันธ์ อันดีระหว่างผู้ปกครอง กับครูและบุคลากร ทางการศึกษา และเปิด โอกาสให้ผู้ปกครอง มีส่วนร่วม	ผู้ปกครองเด็กนักเรียน ศพด.	20,000	20,000	20,000	20,000	ศพด.อบต.เขื่อนน้ำ 6 แห่ง	ผู้ปกครองมีความ สัมพันธ์อันดีขึ้น มีบทบาทในการร่วม พัฒนางานศูนย์ พัฒนาเด็กเล็ก	กองการศึกษา /อบต.เขื่อนน้ำ	
12	โครงการพัฒนาศักยภาพครู และบุคลากรทางการศึกษา อบต.เขื่อนน้ำ	เพื่อจัดอบรมและ ทัศนศึกษาดูงาน นอกสถานที่ เพื่อเพิ่มศักยภาพครู และบุคลากรทางการศึกษา ให้ได้รับการพัฒนาตนเอง ในการปฏิบัติงาน	ครู ศพด. 6 แห่ง และบุคลากรทางการ ศึกษา	50,000	50,000	50,000	50,000	ศพด.อบต.เขื่อนน้ำ 6 แห่ง และบุคลากร ทางการศึกษา	ครู ศพด. และ บุคลากรทางการ ศึกษามีความรู้ความ สามารถในการปฏิบัติ งานและมีความรู้ ความเข้าใจใน บริบททางการศึกษา	กองการศึกษา /อบต.เขื่อนน้ำ	

รายละเอียดโครงการพัฒนา

ทบทวนแผนพัฒนาท้องถิ่น (พ.ศ.2566 - 2570)

สำหรับ องค์การปกครองส่วนท้องถิ่นดำเนินการ

องค์การบริหารส่วนตำบลเขื่อนน้ำ

ยุทธศาสตร์จังหวัดที่ 3 การยกระดับคุณภาพชีวิตเพื่อสร้างความเข้มแข็งให้สังคมมีความพร้อมกับการเปลี่ยนแปลงทางเศรษฐกิจ สังคม วัฒนธรรม
ยุทธศาสตร์การพัฒนาของ อปท.ในเขตจังหวัดที่ 3 การยกระดับคุณภาพชีวิตเพื่อสร้างความเข้มแข็งให้สังคมมีความพร้อมกับการเปลี่ยนแปลงทางเศรษฐกิจ สังคม วัฒนธรรม

6.ยุทธศาสตร์ด้านการศึกษา ศาสนาและวัฒนธรรม

6.2 แผนงานการศึกษา วัฒนธรรม และนันทนาการ

ที่	โครงการ/กิจกรรม	วัตถุประสงค์	เป้าหมาย (ผลผลิตของโครงการ)	งบประมาณและที่ผ่านมา					ตัวชี้วัด (KPI)	ผลที่คาดว่าจะได้รับ	หน่วยงาน รับผิดชอบหลัก
				2566 (บาท)	2567 (บาท)	2568 (บาท)	2569 (บาท)	2565 (บาท)			
1	อุดหนุนโครงการจ้างประเพณี บุญบั้งไฟ หมู่ 1 - 15	เพื่อสนับสนุนอนุรักษ์ วัฒนธรรมประเพณีไทย และสืบสานภูมิปัญญาท้องถิ่น	15 หมู่บ้าน	75,000	75,000	75,000	75,000	75,000	ประชาชนแต่ละหมู่บ้าน ได้มีส่วนร่วมใน การอนุรักษ์ประเพณี ร้อยละ 80	ประชาชนทุกคน ได้มีส่วนร่วม ในการอนุรักษ์ วัฒนธรรมประเพณีไทย	กองการศึกษา หมู่ 1 - 15
2	อุดหนุนโครงการจัดงาน ประเพณีบุญผะเหวด (บุญมหาชาติ) หมู่ 1 - 15	เพื่อส่งเสริมการอนุรักษ์ วัฒนธรรมประเพณีไทย และสืบสานภูมิปัญญาท้องถิ่น	15 หมู่บ้าน	75,000	75,000	75,000	75,000	75,000	ประชาชนแต่ละ หมู่บ้านได้ มีส่วนร่วมในการ อนุรักษ์ประเพณี ร้อยละ 80	ประชาชนทุกคน ได้มีส่วนร่วม ในการอนุรักษ์ วัฒนธรรมประเพณีไทย	กองการศึกษา
3	โครงการจัดงานประเพณี ลอยกระทง ตำบลเขื่อนน้ำ	เพื่อให้ประชาชน ได้ร่วมสืบสาน วัฒนธรรมและ ประเพณีท้องถิ่น	จัดงานสืบสานประเพณี ลอยกระทง จำนวน 1 ครั้งต่อปี	-	-	200,000	200,000	200,000	ร้อยละของ ผู้เข้าร่วม กิจกรรม	ประชาชนได้ร่วม สืบสานวัฒนธรรม และประเพณี ท้องถิ่นมากขึ้น	กองการศึกษา

รายละเอียดโครงการพัฒนา

ทบทวนแผนพัฒนาท้องถิ่น (พ.ศ.2566 - 2570)

สำหรับ องค์การปกครองส่วนท้องถิ่นดำเนินการ

องค์การบริหารส่วนตำบลเขื่อนน้ำ

ยุทธศาสตร์จังหวัดที่ 3 การยกระดับคุณภาพชีวิตเพื่อสร้างความเข้มแข็งให้สังคมมีความพร้อมกับการเปลี่ยนแปลงทางเศรษฐกิจ สังคม วัฒนธรรม

ยุทธศาสตร์การพัฒนาของ อปท.ในเขตจังหวัดที่ 3 การยกระดับคุณภาพชีวิตเพื่อสร้างความพร้อมกับการเปลี่ยนแปลงทางเศรษฐกิจ สังคม วัฒนธรรม

6.ยุทธศาสตร์ด้านการศึกษา ศาสนาและวัฒนธรรม

6.2 แผนงานงานการศึกษา วัฒนธรรม และนันทนาการ

ที่	โครงการ/กิจกรรม	วัตถุประสงค์	เป้าหมาย (ผลผลิตของโครงการ)	งบประมาณและที่ผ่านมา				ตัวชี้วัด (KPI)	ผลที่คาดว่าจะได้รับ	หน่วยงาน รับผิดชอบหลัก
				2566 (บาท)	2567 (บาท)	2568 (บาท)	2569 (บาท)			
4	โครงการจัดงาน กิจกรรมวันเด็กแห่งชาติ	เพื่อให้ประชาชนเห็น ความสำคัญของเด็กและเยาวชน และเพื่อให้เด็กและเยาวชน รู้จักหน้าที่ของตนเอง	1 โครงการ	150,000	150,000	150,000	150,000	เด็ก เยาวชน และประชาชน ทุกคนได้มี ส่วนร่วมในโครงการ	เด็ก เยาวชน และประชาชน	
5	โครงการจัดงานกีฬาประเพณีตำบลเขื่อนน้ำ ด้านกีฬาสเปกติด	เพื่อให้ประชาชนได้ออก กำลังกายและเสริมสร้าง พัฒนาทักษะทางด้านกีฬา มีสุขภาพร่างกายแข็งแรง และห่างไกลยาเสพติด	1 โครงการ	250,000	250,000	250,000	250,000	ประชาชนมีส่วนร่วมใน โครงการ ร้อยละ 80	ประชาชนทุกคนได้ มีส่วนร่วมใน โครงการ	กองการศึกษา
6	โครงการเตรียมความพร้อม นักกีฬาเข้าร่วมการแข่งขันกีฬา	เพื่อให้ประชาชนได้เตรียม ความพร้อมในการฝึกซ้อม กีฬาและเข้าร่วม การแข่งขันกีฬา	1 โครงการ	20,000	20,000	20,000	20,000	ประชาชนได้เตรียม ความพร้อมในการฝึกซ้อม และเข้าร่วมการ แข่งขันกีฬา ร้อยละ 80	ประชาชนได้เตรียม ความพร้อม ในการฝึกซ้อม และเข้าร่วมการ แข่งขันกีฬา	กองการศึกษา
7	โครงการจัดซื้อวัสดุอุปกรณ์กีฬา	เพื่อเป็นการส่งเสริมประชาชน ออกกำลังกายและ เพิ่มทักษะการเล่นกีฬา	15 หมู่บ้าน	90,000	90,000	90,000	90,000	ประชาชนได้ใช้ อุปกรณ์กีฬาใน การออกกำลังกาย ร้อยละ 80	ประชาชนทุกคน ได้ใช้อุปกรณ์ ในการออกกำลังกาย	

รายละเอียดโครงการพัฒนา

ทบทวนแผนพัฒนาท้องถิ่น (พ.ศ.2566 - 2570)

สำหรับ องค์การบริหารส่วนท้องถิ่นดำเนินการ

องค์การบริหารส่วนตำบลเขื่อนน้ำ

ยุทธศาสตร์จังหวัดที่ 3 การยกระดับคุณภาพชีวิตเพื่อสร้างความเข้มแข็งให้สังคมมีความพร้อมกับการเปลี่ยนแปลงทางเศรษฐกิจ สังคม วัฒนธรรม
ยุทธศาสตร์การพัฒนาของ อปท.ในเขตจังหวัดที่ 3 การยกระดับคุณภาพชีวิตเพื่อสร้างความพร้อมกับการเปลี่ยนแปลงทางเศรษฐกิจ สังคม วัฒนธรรม

6.ยุทธศาสตร์ด้านการศึกษา ศาสนาและวัฒนธรรม

6.2 แผนงานการศึกษา วัฒนธรรม และนันทนาการ

ที่	โครงการ/กิจกรรม	วัตถุประสงค์	เป้าหมาย (ผลผลิตของโครงการ)	งบประมาณและที่ผ่านมา					ตัวชี้วัด (KPI)	ผลที่คาดว่าจะได้รับ	หน่วยงาน รับผิดชอบหลัก
				2566 (บาท)	2567 (บาท)	2568 (บาท)	2569 (บาท)	2565 (บาท)			
8	โครงการแข่งขันกีฬาท้องถิ่น สัมพันธ์	เพื่อเป็นการส่งเสริมประชาชน ออกกำลังกาย เพิ่มทักษะการเล่นกีฬา และสร้างความสัมพันธ์ อันดีระหว่างท้องถิ่น	1 โครงการ (ผลผลิตของโครงการ)	50,000	50,000	50,000	50,000	50,000	ประชาชนทุกคนได้มี ส่วนร่วมในโครงการ	กองการศึกษา	
9	โครงการจัดงานประเพณี วันผู้สูงอายุ	เพื่อพัฒนาคุณภาพชีวิต ผู้สูงอายุในตำบลเขื่อนน้ำ และให้ความรู้ ส่งเสริมการฝึกอาชีพ	จัดกิจกรรม /ส่งเสริมด้วยวิธีต่างๆ และให้ความรู้ ส่งเสริมการฝึกอาชีพ	130,000	130,000	-	-	80% มีสุขภาพ สุขภาพใจที่ดี	ผู้สูงอายุสามารถทำ ประโยชน์ต่อสังคม ควบคู่กับถูกหลาน คนรุ่นใหม่และเป็น แบบอย่าง การใช้ชีวิตในอนาคต	กองสวัสดิการ สังคม	
10	โครงการจัดงานประเพณี ประจำปีทุ่งศรีเมือง	เพื่อส่งเสริมการอนุรักษ์ วัฒนธรรมประเพณีไทย และสืบสานภูมิปัญญาท้องถิ่น	จัดกิจกรรม ประจำปีทุ่งศรีเมือง จำนวน 1 ครั้ง/ปี	20,000	20,000	-	-	ร้อยละของ ผู้เข้าร่วม กิจกรรม	ประชาชนได้ร่วม สืบสานวัฒนธรรม และประเพณี ท้องถิ่นมากขึ้น	สำนักงานปลัด	
11	โครงการจัดงานบุญประเพณี พญ่ 1 - 15	เพื่อส่งเสริมการอนุรักษ์ วัฒนธรรมประเพณีไทย และสืบสานภูมิปัญญาท้องถิ่น	15 หมู่บ้าน	75,000	75,000	-	-	ร้อยละของ ผู้เข้าร่วม กิจกรรม	ประชาชนได้ร่วม สืบสานวัฒนธรรม และประเพณี ท้องถิ่นมากขึ้น	กองการศึกษา	

รายละเอียดโครงการพัฒนา
ทบทวนแผนพัฒนาท้องถิ่น (พ.ศ.2566 - 2570)
สำหรับ องค์การบริหารส่วนท้องถิ่นดำเนินการ
องค์การบริหารส่วนตำบลเขื่อน้ำ

ยุทธศาสตร์จังหวัดที่ 3 การยกระดับคุณภาพชีวิตเพื่อสร้างความเข้มแข็งให้สังคมมีความพร้อมกับการเปลี่ยนแปลงทางเศรษฐกิจ สังคม วัฒนธรรม
ยุทธศาสตร์การพัฒนาของ อบท.ในเขตจังหวัดที่ 3 การยกระดับคุณภาพชีวิตเพื่อสร้างความเข้มแข็งให้สังคมมีความพร้อมกับการเปลี่ยนแปลงทางเศรษฐกิจ สังคม วัฒนธรรม

6.ยุทธศาสตร์ด้านการศึกษา ศาสนาและวัฒนธรรม
6.2 แผนงานการศึกษา วัฒนธรรม และนันทนาการ

ที่	โครงการ/กิจกรรม	วัตถุประสงค์	เป้าหมาย (ผลผลิตของโครงการ)	งบประมาณและที่ผ่านมา				ตัวชี้วัด (KPI)	ผลที่คาดว่าจะได้รับ	หน่วยงาน รับผิดชอบหลัก
				2566 (บาท)	2567 (บาท)	2568 (บาท)	2569 (บาท)			
12	โครงการอนุรักษ์และสืบสาน ภูมิปัญญาท้องถิ่น	เพื่ออนุรักษ์และสืบสาน ภูมิปัญญาท้องถิ่นอันมีค่า ของชุมชนให้คงอยู่ สืบทอดต่อไป	จัดกิจกรรมการเรียนรู้ ภูมิปัญญาท้องถิ่น โดยปราชญ์แต่ละตำบล ให้กับผู้สนใจ ในด้านต่างๆ	46,700	46,700	-	-	มีผู้สืบทอด ภูมิปัญญาท้องถิ่น ท้องถิ่นมากขึ้น	กองสวัสดิการ สังคม	
13	อุดหนุนโครงการจัดงาน ประเพณีลอยกระทง บ้านหนองปลาชิว หมู่ 8	เพื่อให้ประชาชนอนุรักษ์ วัฒนธรรมประเพณีไทย และสืบสานภูมิปัญญาท้องถิ่น	1 โครงการ บ้านหนองปลาชิว หมู่ 8	20,000	20,000	20,000	20,000	ประชาชนได้มีส่วนร่วม ในการอนุรักษ์ ประเพณี ร้อยละ 80 ประเพณีไทย	กองการศึกษา บ้านหนองปลาชิว หมู่ 8	
14	โครงการก่อสร้างสนามเด็กเล่นสร้างปัญญา ศูนย์พัฒนาเด็กเล็ก	เพื่อให้ได้กได้มีสถานที่เล่น แบบธรรมชาติทำกิจกรรมต่างๆ และเสริมสร้าง พัฒนาการทั้ง 4 ด้าน	6 แห่ง	-	7,200,000	-	-	ศูนย์พัฒนาเด็กเล็กมีสนาม เด็กเล่นสร้างปัญญา ร้อยละ 80	กองการศึกษา ศูนย์พัฒนาเด็กเล็ก กรมส่งเสริมฯ	

รายละเอียดโครงการพัฒนา

บทวนแผนพัฒนาท้องถิ่น (พ.ศ.2566 - 2570)

สำหรับ องค์การปกครองส่วนท้องถิ่นดำเนินการ

องค์การบริหารส่วนตำบลเขื่อน้ำ

ยุทธศาสตร์จังหวัดที่ 3 การยกระดับคุณภาพชีวิตเพื่อสร้างความเข้มแข็งให้สังคมมีความพร้อมกับการเปลี่ยนแปลงทางเศรษฐกิจ สังคม วัฒนธรรม
ยุทธศาสตร์การพัฒนาของ อปท.ในเขตจังหวัดที่ 3 การยกระดับคุณภาพชีวิตเพื่อสร้างความพร้อมกับการเปลี่ยนแปลงทางเศรษฐกิจ สังคม วัฒนธรรม

6.ยุทธศาสตร์ด้านการศึกษา ศาสนาและวัฒนธรรม

6.2 แผนงานการศึกษา วัฒนธรรมและนันทนาการ

ที่	โครงการ/กิจกรรม	วัตถุประสงค์	เป้าหมาย (ผลผลิตของโครงการ)	งบประมาณและที่ผ่านมา					ตัวชี้วัด (KPI)	ผลที่คาดว่าจะได้รับ	หน่วยงาน รับผิดชอบหลัก
				2566 (บาท)	2567 (บาท)	2568 (บาท)	2569 (บาท)	2570 (บาท)			
15	โครงการแข่งขันพรรยา	เพื่อตระหนักถึงความสำคัญ ของวันเข้าพรรษาและได้ ประพฤติปฏิบัติตนอย่าง ถูกต้องเหมาะสมตามวิถี ของชาวพุทธ	ประชาชนตำบลเขื่อน้ำ ผู้บริหาร พนักงานส่วน ตำบล พนักงานจ้าง เด็กเล็กในสังกัด ศพด. ในครัวเรือนรับผิดชอบ อบต. เขื่อน้ำทุกแห่ง	30,000	30,000	30,000	30,000	30,000	ร้อยละ 100 ของกลุ่ม เป้าหมายเข้าร่วม กิจกรรมแม่เทียน พรรยาตามวิถีพุทธ	กลุ่มเป้าหมายเข้าร่วม กิจกรรมแม่เทียน พรรยาตามวิถีพุทธ	กองการศึกษา /อบต.เขื่อน้ำ
16	โครงการสืบสานวัฒนธรรม ของตำบลบ้านผือ	เพื่อสืบสานวัฒนธรรม ประเพณีอันดีงาม ของอำเภอบ้านผือ	ประชาชนตำบลเขื่อน้ำ ผู้บริหาร พนักงานส่วน ตำบล พนักงานจ้าง ร่วมกิจกรรมปีละ 1 ครั้ง	30,000	30,000	30,000	30,000	30,000	ร้อยละ 80 ของกลุ่ม เป้าหมายเข้าร่วม กิจกรรมสืบสาน วัฒนธรรมของดี บ้านผือ	มีการสืบทอดและรักษา วัฒนธรรมอันดีงาม ของอำเภอบ้านผือ สืบถึงรุ่นลูกหลาน	กองการศึกษา /อบต.เขื่อน้ำ
รวม 16 โครงการ				1,061,700	8,261,700	990,000	990,000	990,000			

รายละเอียดโครงการพัฒนา
ที่นำมาจากแผนพัฒนาหมู่บ้านและแผนพัฒนาชุมชน
(พ.ศ.2566 - 2570)
องค์การบริหารส่วนตำบลเขื่อนน้ำ
ยุทธศาสตร์จังหวัดที่ 1 การพัฒนาศักยภาพการจ้างงานเพิ่มขีดความสามารถในการแข่งขันด้วยเทคโนโลยีที่ทันสมัยและเป็นสากล
ยุทธศาสตร์การพัฒนาของ อปท.ในเขตจังหวัดที่ 1 การพัฒนาศักยภาพการจ้างงานเพิ่มขีดความสามารถในการแข่งขันในอนุภาคผู้นำโขง
1.ยุทธศาสตร์ด้านโครงสร้างพื้นฐาน
1.1 แผนงานและชุมชน

ที่	โครงการ/กิจกรรม	วัตถุประสงค์	เป้าหมาย (ผลผลิตของโครงการ)	งบประมาณ					ตัวชี้วัด (KPI)	ผลที่คาดว่าจะได้รับ	ที่มา ของโครงการ	หน่วยงาน รับผิดชอบหลัก
				2566 (บาท)	2567 (บาท)	2568 (บาท)	2569 (บาท)	2570 (บาท)				
1	โครงการติดตั้งไฟฟ้าส่องสว่าง หมู่ 1 บ้านเขื่อนน้ำ จุดที่ 1 หน้าบ้าน ยกกว้าง จุดที่ 2 หน้าบ้าน นายสมบัติ พุทธิรักษา จุดที่ 3 หน้าบ้าน นายสมควร แก้วเชียงหวาง จุดที่ 4 หน้าบ้าน นางทองพูล คักดีเสริม	เพื่อให้ประชาชนได้มีไฟฟ้าใช้ อย่างทั่วถึงและได้รับความสะดวก	จำนวน 4 จุด	50,000	-	-	-	2570	ร้อยละ 90 % ของประชาชนที่มีไฟฟ้าใช้อย่างทั่วถึง	แผนพัฒนาหมู่บ้าน บ้านเขื่อนน้ำ	กองช่าง	
2	โครงการขยายเขตไฟฟ้าส่องสว่าง หมู่ที่ 1 บ้านเขื่อนน้ำ จากบ้านนายประเสริฐ ถึงบริเวณนางทองหวอย	เพื่อให้ประชาชนได้มีไฟฟ้าใช้ อย่างทั่วถึงและได้รับความสะดวก	เพื่อความปลอดภัย ในยามค่ำคืน	10,000	-	-	-	-	ร้อยละ 90 % ของประชาชนที่มีไฟฟ้าใช้อย่างทั่วถึง	แผนพัฒนาหมู่บ้าน บ้านเขื่อนน้ำ	กองช่าง	

รายละเอียดโครงการพัฒนา
ที่นำมาจากแผนพัฒนาหมู่บ้านและแผนพัฒนาชุมชน
(พ.ศ.2566 - 2570) เพิ่มเติม ครั้งที่ 1/2566
องค์การบริหารส่วนตำบลเขื่อน้ำ

ยุทธศาสตร์จังหวัดที่ 1 การพัฒนาศักยภาพการจ้างงานเพื่อเพิ่มขีดความสามารถในการแข่งขันด้วยเทคโนโลยีที่ทันสมัยและเป็นสากล
ยุทธศาสตร์การพัฒนาของ อปท. ในเขตจังหวัดที่ 1 การพัฒนาศักยภาพการจ้างงานเพื่อเพิ่มขีดความสามารถในการแข่งขันในอาณานิคมกลุ่มน้ำโขง
1.ยุทธศาสตร์ด้านโครงสร้างพื้นฐาน

1.1 แผนงานเกษตรและชุมชน

ที่	โครงการ/กิจกรรม	วัตถุประสงค์	เป้าหมาย (ผลผลิตของโครงการ)	งบประมาณ					ตัวชี้วัด (KPI)	ผลที่คาดว่าจะได้รับ	ที่มา ของโครงการ	หน่วยงาน รับผิดชอบหลัก
				2566 (บาท)	2567 (บาท)	2568 (บาท)	2569 (บาท)	2570 (บาท)				
5	ขยายเขตไฟฟ้าส่องสว่าง หมู่.2 บ้านหลุมข้าว	เพื่อให้ประชาชน ได้มีไฟฟ้าใช้	ไฟฟ้าส่องสว่าง จำนวน 7 จุด	-	-	-	-	150,000	ร้อยละ 90 % ของประชาชน ที่มีไฟฟ้า ใช้อย่างทั่วถึง	ประชาชนมีไฟฟ้า ใช้ทุกครัวเรือน	แผนพัฒนา หมู่บ้าน บ้านหลุมข้าว	กองช่าง
	1. บ้านนาขรวัช บุษมี	อย่างทั่วถึงและได้รับ ความสะดวก										
	2. บ้านพ่อคำปุ่น บุญสะอาด											
	3. บ้านนางสุพรรณ บุตรหาร											
	4. บ้านนางจันทร์หอม บ้านบุญเกิด											
	5. บ้านนางละมุด บุญสะอาด											
	6. บ้านแม่บุญพรรณ อินทร์ทอง											
	7. บ้านแมกสร จันทร์กลิ่น											
6	โครงการขยายเขตไฟฟ้า จากบ้านนาคำปุ่น บุญสะอาด	เพื่อให้ประชาชน ได้มีไฟฟ้าใช้	ระยะทาง 250 เมตร	120,000	-	-	-	-	ร้อยละ 90 % ของประชาชนที่มี ไฟฟ้าใช้อย่าง ทั่วถึง	ประชาชนมีไฟฟ้า ใช้ทุกครัวเรือน	แผนพัฒนา หมู่บ้าน บ้านหลุมข้าว	กองช่าง
	ถึง บ้านนางจันเพ็ง ตะลุยกันทร	อย่างทั่วถึงและได้รับ ความสะดวก										
	หมู่ที่ 2 บ้านเขื่อน้ำ											

รายละเอียดโครงการพัฒนา

ที่นำมาจากแผนพัฒนาหมู่บ้านและแผนพัฒนาชุมชน

(พ.ศ.2566 - 2570) เพิ่มเติม ครั้งที่ 1/2566

องค์การบริหารส่วนตำบลเขื่อน้ำ

ยุทธศาสตร์จังหวัดที่ 1 การพัฒนาศักยภาพการการลงทุนเพื่อเพิ่มขีดความสามารถในการแข่งขันด้วยเทคโนโลยีที่ทันสมัยและเป็นสากล
 ยุทธศาสตร์การพัฒนาของ อปท. ในเขตจังหวัดที่ 1 การพัฒนาศักยภาพการการลงทุนเพื่อเพิ่มขีดความสามารถในการแข่งขันในอนุภาคผู้นำโง

1.ยุทธศาสตร์ด้านโครงสร้างพื้นฐาน

1.1 แผนงานเคหะและชุมชน

ที่	โครงการ/กิจกรรม	วัตถุประสงค์	เป้าหมาย (ผลผลิตของโครงการ)	งบประมาณ					ตัวชี้วัด (KPI)	ผลที่คาดว่าจะได้รับ	ที่มา ของโครงการ	หน่วยงาน รับผิดชอบหลัก
				2566 (บาท)	2567 (บาท)	2568 (บาท)	2569 (บาท)	2570 (บาท)				
7	โครงการขยายเขตไฟฟ้า หมู่ที่ 3 บ้านเทอม จากหม้อแปลงไฟฟ้า ถึง บ่อปลานายไพโรชอุย	เพื่อให้ประชาชน ได้มีไฟฟ้าใช้ อย่างทั่วถึงและได้รับความสะดวก	ระยะทาง 900 เมตร	340,000	340,000	-	-	-	ร้อยละ 90 % ของประชาชนที่มี ไฟฟ้าใช้อย่าง ทั่วถึง	ประชาชนมีไฟฟ้า ใ้ใช้ทุกครัวเรือน	แผนพัฒนา หมู่บ้าน เทอม	กองช่าง
8	โครงการขยายเขตไฟฟ้าแรงต่ำ หมู่ที่ 4 บ้านโนนสะอาด จากบ้านนางน้อย หว่านหอม ถึง บ้านนางณอมจิต วรรณสุข	เพื่อให้ประชาชน ได้มีไฟฟ้าใช้ อย่างทั่วถึงและได้รับความสะดวก	ระยะทาง 500 เมตร	100,000	-	-	-	-	ร้อยละ 90 % ของประชาชนที่มี ไฟฟ้าใช้อย่าง ทั่วถึง	ประชาชนมีไฟฟ้า ใ้ใช้ทุกครัวเรือน	แผนพัฒนา หมู่บ้าน โนนสะอาด	กองช่าง

รายละเอียดโครงการพัฒนา
ที่นำมาจากแผนพัฒนาหมู่บ้านและแผนพัฒนาชุมชน
(พ.ศ.2566 - 2570)

องค์การบริหารส่วนตำบลเขื่อนน้ำโจน

ยุทธศาสตร์จังหวัดที่ 1 การพัฒนาศักยภาพการคลังทุนเพื่อเพิ่มขีดความสามารถในการแข่งขันด้วยเทคโนโลยีที่ทันสมัยและเป็นสากล
ยุทธศาสตร์การพัฒนาของ อปท. ในเขตจังหวัดที่ 1 การพัฒนาศักยภาพการคลังทุนเพื่อเพิ่มขีดความสามารถในการแข่งขันในอนุภาคน้ำโจน
1.ยุทธศาสตร์ด้านโครงสร้างพื้นฐาน

1.1 แผนงานเคหะและชุมชน

ที่	โครงการ/กิจกรรม	วัตถุประสงค์	เป้าหมาย (ผลผลิตของโครงการ)	งบประมาณ					ตัวชี้วัด (KPI)	ผลที่คาดว่าจะได้รับ	ที่มา ของโครงการ	หน่วยงาน รับผิดชอบหลัก
				2566 (บาท)	2567 (บาท)	2568 (บาท)	2569 (บาท)	2570 (บาท)				
9	โครงการขยายเขตไฟฟ้าแรงต่ำ หมู่ที่ 4 บ้านโนนสะอาด จากบ้านนางน้อย กล้าพายุ ถึง บ้านนางสีดา ต.ตาสว่าง	เพื่อให้ประชาชน ได้มีไฟฟ้าใช้ อย่างทั่วถึงและได้รับ ความสะดวก	ระยะทาง 200 เมตร	50,000	-	-	-	-	ร้อยละ 90 % ของประชาชนที่มี ไฟฟ้าใช้อย่าง ทั่วถึง	ประชาชนมีไฟฟ้า ใช้ทุกครัวเรือน บ้านโนนสะอาด ม.4	แผนพัฒนา หมู่บ้าน	กองช่าง
10	โครงการไฟฟ้าส่องสว่าง หมู่ 6 บ้านนาสี จุดที่ 1 นางอ้อย ภาไชย จุดที่ 2 นายบุญจันทร์ วงษ์ลา จุดที่ 3 นางอ้อ สุบุญเรือง	เพื่อให้ประชาชน ได้มีไฟฟ้าใช้ อย่างทั่วถึงและได้รับ ความสะดวก	ไฟฟ้าส่องสว่าง จำนวน 3 จุด	-	150,000	-	-	-	ร้อยละ 90 % ของประชาชนที่มี ไฟฟ้าใช้อย่าง ทั่วถึง	ประชาชนมีไฟฟ้า ใช้ทุกครัวเรือน บ้านนาสี ม.6	แผนพัฒนา หมู่บ้าน	กองช่าง

รายละเอียดโครงการพัฒนา
ที่นำมาจากแผนพัฒนาหมู่บ้านและแผนพัฒนาชุมชน

(พ.ศ.2566 - 2570)

องค์การบริหารส่วนตำบลเขื่อน้ำ

ยุทธศาสตร์จังหวัดที่ 1 การพัฒนาศักยภาพการคลังทุนเพื่อเพิ่มขีดความสามารถในการแข่งขันด้วยเทคโนโลยีที่ทันสมัยและเป็นสากล
ยุทธศาสตร์การพัฒนาของ อปท. ในเขตจังหวัดที่ 1 การพัฒนาศักยภาพการคลังทุนเพื่อเพิ่มขีดความสามารถในการแข่งขันในอนุภาคผู้นำโขง

1.ยุทธศาสตร์ด้านโครงสร้างพื้นฐาน

1.1 แผนงานเกษตรและชุมชน

ที่	โครงการ/กิจกรรม	วัตถุประสงค์	เป้าหมาย (ผลผลิตของโครงการ)	งบประมาณ					ตัวชี้วัด (KPI)	ผลที่คาดว่าจะได้รับ	ที่มา ของโครงการ	หน่วยงาน รับผิดชอบหลัก
				2566 (บาท)	2567 (บาท)	2568 (บาท)	2569 (บาท)	2570 (บาท)				
11	โครงการติดตั้งไฟฟ้า	1. เพื่อให้ประชาชน	ไฟฟ้าส่องสว่าง	-	-	-	-	150,000	มีไฟฟ้าส่องสว่าง	1. ประชาชนเดินทาง	แผนพัฒนา	กองช่าง
	ส่องสว่าง บ้านนาสี หมู่ 6	เดินทางสะดวกใน	จำนวน 10 จุด						ตามจุดเสียงต่างๆ	ปลอดภัย	หมู่บ้าน	
	จุดที่ 1 นายสงกรานต์ พันธรม	เวลากลางคืน							อย่างเพียงพอ	2. ประชาคมมีความ	บ้านนาสี ม.6	
	จุดที่ 2 นายยบบัณฑิต คำคำอึก	2. ป้องกันอาชญากรรม								ปลอดภัยในชีวิตและ		
	จุดที่ 3 นายอภิสิทธิ์ พงษ์นิต	ที่อาจเกิดขึ้นช่วงเวลา								ทรัพย์สิน		
	จุดที่ 4 นายประติษฐ์ พรหมรังษี	กลางคืน และความ										
	จุดที่ 5 นายวิรัตน์ วงษ์ลา	ปลอดภัยในชีวิต										
	จุดที่ 6 นายทองดี คำคำอึก	ทรัพย์สิน										
	จุดที่ 7 สระ ราช. 3 จุด											
	จุดที่ 8 หน้าศูนย์ ศตมข.											
	จุดที่ 9 บ้านนางเสี้ยน น้อยยะ											
	จุดที่ 10 บ้านนางยุพัน หวานหอม											

รายละเอียดโครงการพัฒนา
ที่นำมาจากแผนพัฒนาหมู่บ้านและแผนพัฒนาชุมชน
(พ.ศ.2566 - 2570)
องค์การบริหารส่วนตำบลเขื่อนน้ำ
ยุทธศาสตร์จังหวัดที่ 1 การพัฒนาศักยภาพการลงทุนเพื่อเพิ่มขีดความสามารถในการแข่งขันด้วยเทคโนโลยีที่ทันสมัยและเป็นสากล
ยุทธศาสตร์การพัฒนาของ อปท. ในเขตจังหวัดที่ 1 การพัฒนาศักยภาพการค้าการลงทุนเพื่อเพิ่มขีดความสามารถในการแข่งขันในอนุภาคลุ่มน้ำโขง
1.ยุทธศาสตร์ด้านโครงสร้างพื้นฐาน
1.1 แผนงานเคหะและชุมชน

ที่	โครงการ/กิจกรรม	วัตถุประสงค์	เป้าหมาย (ผลผลิตของโครงการ)	งบประมาณ					ตัวชี้วัด (KPI)	ผลที่คาดว่าจะได้รับ	ที่มา ของโครงการ	หน่วยงาน รับผิดชอบหลัก
				2566 (บาท)	2567 (บาท)	2568 (บาท)	2569 (บาท)	2570 (บาท)				
12	โครงการติดตั้งไฟฟ้า	1. เพื่อให้ประชาชน เดินทางสะดวกใน เวลากลางคืน	ไฟฟ้าส่องสว่าง จำนวน 10 จุด	150,000	-	-	-	-	มีไฟฟ้าส่องสว่าง ตามจุดเสี่ยงต่างๆ อย่างเพียงพอ	1. ประชาชนเดินทาง ปลอดภัย 2. ประชาชนมีความ ปลอดภัยในชีวิตและ ทรัพย์สิน	แผนพัฒนา หมู่บ้าน บ้านค้อ ม.7	กองช่าง
	จุดที่ 1 บ้านนายนสง สอโสภา											
	จุดที่ 2 บ้านนายชัยฤทธิ์ แก้วดวงตา											
	จุดที่ 3 บ้านแม่เงิน อุดมงาม											
	จุดที่ 4 แยกบ้านห้วยทราย											
	จุดที่ 5 บ้านนางจำปี นนปัญญา											
	จุดที่ 6 บ้านพ่อรวย กิยสัมพันธ์											
	จุดที่ 7 บ้านนายศรีรส ทวนตา											
	จุดที่ 8 นางปริญญาร บุตรโคตร											
	จุดที่ 9 นางนงิภาพ จันทร์กลิ่น											
	จุดที่ 10 ช่างโรงเรือนบ้านค้อ 2 จุด											

รายละเอียดโครงการพัฒนา
ที่นำมาจากแผนพัฒนาหมู่บ้านและแผนพัฒนาชุมชน

(พ.ศ.2566 - 2570)

องค์การบริหารส่วนตำบลเขื่อน้ำ

ยุทธศาสตร์จังหวัดที่ 1 การพัฒนาศักยภาพการลดทุนเพื่อเพิ่มขีดความสามารถในการแข่งขันด้วยเทคโนโลยีที่ทันสมัยและเป็นสากล
ยุทธศาสตร์การพัฒนาของ อปท. ในเขตจังหวัดที่ 1 การพัฒนาศักยภาพการลดทุนเพื่อเพิ่มขีดความสามารถในการแข่งขันในอนุภาคผู้นำโจง

1.ยุทธศาสตร์ด้านโครงสร้างพื้นฐาน

1.1 แผนงานเคหะและชุมชน

ที่	โครงการ/กิจกรรม	วัตถุประสงค์	เป้าหมาย (ผลผลิตของโครงการ)	งบประมาณ					ตัวชี้วัด (KPI)	ผลที่คาดว่าจะได้รับ	ที่มา ของโครงการ	หน่วยงาน รับผิดชอบหลัก
				2566 (บาท)	2567 (บาท)	2568 (บาท)	2569 (บาท)	2570 (บาท)				
13	โครงการติดตั้งไฟฟ้า	1. เพื่อให้ประชาชน เดินทางสะดวกใน เวลากลางคืน	ไฟฟ้าส่องสว่าง จำนวน 11 จุด	-	110,000	-	-	-	มีไฟฟ้าส่องสว่าง ตามจุดเสียงต่างๆ อย่างเพียงพอ	แผนพัฒนา หมู่บ้าน บ้านจิว	กองช่าง	
	จุดที่ 1 บ้านบางปรานอม หนองขันธ์	2. ป้องกันอาชญากรรม ที่อาจเกิดขึ้นช่วงเวลา กลางคืน และความ ปลอดภัยในชีวิต										
	จุดที่ 2 บ้านบางพัชรี่ ป้องศรี											
	จุดที่ 3 ช่างบ้านนางแดง ช้างคาบุตร											
	จุดที่ 4 วัดเทพชัยมงคล											
	จุดที่ 5 บ้านนายอดิศักดิ์ หาดชัย											
	จุดที่ 6 บ้านนายสมศักดิ์ ไกรจันทร์											
	จุดที่ 7 บ้านนายสมชาย แสงชัย											
	จุดที่ 8 บ้านนางประภาพร จันทร์กลิ่น											
	จุดที่ 9 บ้านนางบัวไหล ศักดิ์เสริม											
	จุดที่ 10 บ้านนายหวัด แสนชัย											
	จุดที่ 11 บ้านนายสมเพียร สิงห์รักษ์											

รายละเอียดโครงการพัฒนา
ที่นำมาจากแผนพัฒนาหมู่บ้านและแผนพัฒนาชุมชน
(พ.ศ.2566 - 2570)
องค์การบริหารส่วนตำบลเขื่อนน้ำ
ยุทธศาสตร์จังหวัดที่ 1 การพัฒนาศักยภาพการค้าการลงทุนเพื่อเพิ่มขีดความสามารถในเศรษฐกิจไทยและเป็นสากล
ยุทธศาสตร์การพัฒนาของ อปท. ในเขตจังหวัดที่ 1 การพัฒนาศักยภาพการค้าการลงทุนเพื่อเพิ่มขีดความสามารถในการแข่งขันในอนุภาคน้ำโขง

1.ยุทธศาสตร์ด้านโครงสร้างพื้นฐาน

1.1 แผนงานถนนและชุมชน

ที่	โครงการ/กิจกรรม	วัตถุประสงค์	เป้าหมาย (ผลผลิตของโครงการ)	งบประมาณ					ตัวชี้วัด (KPI)	ผลที่คาดว่าจะ ได้รับ	ที่มา ของโครงการ	หน่วยงาน รับผิดชอบหลัก
				2566 (บาท)	2567 (บาท)	2568 (บาท)	2569 (บาท)	2570 (บาท)				
14	ขยายไฟฟ้าส่องสว่าง หมู่ 9	เพื่อให้ประชาชน ได้มีไฟฟ้าใช้	ไฟฟ้าส่องสว่าง จำนวน 7 จุด	70,000	-	-	-	-	ร้อยละ 90 % ของประชาชนที่มี ไฟฟ้าใช้อย่าง ทั่วถึง	ประชาชนมีไฟฟ้า ใช้ทุกครัวเรือน	แผนพัฒนา หมู่บ้าน บ้านหนอง ปลาชิว	กองช่าง
	จุดที่ 1 หน้าบ้านหนองโหนด	อย่างทั่วถึงและได้รับ ความสะดวก										
	จุดที่ 2 หน้าบ้านบึงพิชวาส บุนนาค											
	จุดที่ 3 ซ้ำบ้านบึงพิชวาส สี่หาราช											
	จุดที่ 4 ซ้ำบ้านบึงพิชวาส ซ้าย											
	จุดที่ 5 หน้าบ้านบึงพิชวาส สองเมือง											
	จุดที่ 6 ซ้ำบ้านบึงพิชวาส ทรนัง											
	จุดที่ 7 ทุ่งบ้านบึงพิชวาส หนองปลาชิว											
	ถึงศูนย์ปฏิบัติการ 5 จุด											
15	โครงการขยายเขตไฟฟ้า	เพื่อให้ประชาชน ได้มีไฟฟ้าใช้	ระยะทาง 200 เมตร	-	-	800,000	-	-	ร้อยละ 90 % ของประชาชนที่มี ไฟฟ้าใช้อย่าง ทั่วถึง	ประชาชนมีไฟฟ้า ใช้ทุกครัวเรือน	แผนพัฒนา หมู่บ้าน บ้านเทื่อม ม.13	กองช่าง
	ส่องสว่าง	อย่างทั่วถึงและได้รับ ความสะดวก										
	หมู่ 13 บ้านเทื่อม											
	บ้านบึงพิชวาส สรรอุปถ. - รตท.โชค จรจาก											

รายละเอียดโครงการพัฒนา

ที่นำมาจากแผนพัฒนาหมู่บ้านและแผนพัฒนาชุมชน

(พ.ศ.2566 - 2570)

องค์การบริหารส่วนตำบลเขื่อนน้ำ

ยุทธศาสตร์จังหวัดที่ 1 การพัฒนาศักยภาพการลงทุนเพื่อเพิ่มขีดความสามารถในการแข่งขันด้วยเทคโนโลยีที่ทันสมัยและเป็นสากล

ยุทธศาสตร์การพัฒนาของ อปท. ในเขตจังหวัดที่ 1 การพัฒนาศักยภาพการคลังทุนเพื่อเพิ่มขีดความสามารถในการแข่งขันในอนุภาคผู้นำโขง

1.ยุทธศาสตร์ด้านโครงสร้างพื้นฐาน

1.1 แผนงานและชุมชน

ที่	โครงการ/กิจกรรม	วัตถุประสงค์	เป้าหมาย (ผลผลิตของโครงการ)	งบประมาณ					ตัวชี้วัด (KPI)	ผลที่คิดว่า จะได้รับ	ที่มา ของโครงการ	หน่วยงาน รับผิดชอบหลัก
				2566 (บาท)	2567 (บาท)	2568 (บาท)	2569 (บาท)	2570 (บาท)				
16	โครงการติดตั้งไฟฟ้าส่องสว่าง	เพื่อให้ประชาชน ได้มีไฟฟ้าใช้	ไฟฟ้าส่องสว่าง จำนวน 5 จุด	-	50,000	-	-	-	ร้อยละ 90 % ของประชาชนที่มี ไฟฟ้าใช้อย่าง ทั่วถึง	ประชาชนมีไฟฟ้า ใช้ทุกครัวเรือน บ้านโนนสะอาด	กองช่าง	
	หมู่ที่ 15 บ้านโนนสะอาด											
	จุดที่ 1 บ.นางสำราญ ช่างแคน											
	จุดที่ 2 บ.นายสุวรรณ บัวมี											
	จุดที่ 3 บ.นางใบ หอมหวาน											
	จุดที่ 4 นางนอม ทองกอง											
	จุดที่ 5 นายแสวง มหัสกุล											
17	โครงการขยายเขตไฟฟ้า	เพื่อให้ประชาชน ได้มีไฟฟ้าใช้	ขยายเขตไฟฟ้า ระยะทาง 200 เมตร	-	60,000	-	-	-	ร้อยละ 90 % ของประชาชนที่มี ไฟฟ้าใช้อย่าง ทั่วถึง	ประชาชนมีไฟฟ้า ใช้ทุกครัวเรือน บ้านโนนสะอาด	กองช่าง	
	ส่องสว่าง หมู่ที่ 15											
	บ้านโนนสะอาด											
	บริเวณถนนลาดยาง - เมรุ											
18	โครงการขยายเขตไฟฟ้า	เพื่อให้ประชาชน ได้มีไฟฟ้าใช้	ขยายเขตไฟฟ้า ระยะทาง 1,500 เมตร	-	-	-	500,000	-	ร้อยละ 90 % ของประชาชนที่มี ไฟฟ้าใช้อย่าง ทั่วถึง	ประชาชนมีไฟฟ้า ใช้ทุกครัวเรือน บ้านเขื่อนน้ำ	กองช่าง	
	เพื่อการเกษตร											
	หมู่ 1 บ้านเขื่อนน้ำ											
	นาบางพรพรรณ หมู่ 9											
	ถึงทางเชื่อมบ้านหลุมข้าว											

รายละเอียดโครงการพัฒนา
ที่นำมาจากแผนพัฒนาหมู่บ้านและแผนพัฒนาชุมชน
(พ.ศ.2566 - 2570)
องค์การบริหารส่วนตำบลเขื่อน้ำ
ยุทธศาสตร์จังหวัดที่ 1 การพัฒนาศักยภาพการจ้างงานเพื่อเพิ่มขีดความสามารถในการแข่งขันด้วยเทคโนโลยีที่ทันสมัยและเป็นสากล
ยุทธศาสตร์การพัฒนาของ อปท. ในเขตจังหวัดที่ 1 การพัฒนาศักยภาพการค้าการลงทุนเพื่อเพิ่มขีดความสามารถในการแข่งขันในอนุภาคผู้นำของ
1.ยุทธศาสตร์ด้านโครงสร้างพื้นฐาน
1.1 แผนงานเกษตรและชุมชน

ที่	โครงการ/กิจกรรม	วัตถุประสงค์	เป้าหมาย (ผลผลิตของโครงการ)	งบประมาณ					ตัวชี้วัด (KPI)	ผลที่คาดว่าจะได้รับ	ที่มา ของโครงการ	หน่วยงาน รับผิดชอบหลัก
				2566 (บาท)	2567 (บาท)	2568 (บาท)	2569 (บาท)	2570 (บาท)				
19	โครงการขยายเขตไฟฟ้า ส่องสว่าง หมู่ 13 บ้านเทอม บ้านนาหนองแดง - บ้านจงจิวา จันทร์กลีน	เพื่อให้ประชาชน ได้มีไฟฟ้าใช้ อย่างทั่วถึงและได้รับ ความสะดวก	ระยะทาง 250 เมตร	-	-	-	75,000	-	ร้อยละ 90 % ของประชาชนที่มี ไฟฟ้าใช้อย่าง ทั่วถึง	ประชาชนมีไฟฟ้า ใช้ทุกครัวเรือน บ้านเทอม ม.13	แผนพัฒนา หมู่บ้าน	กองช่าง
20	โครงการขยายเขตไฟฟ้า ส่องสว่าง หมู่ 13 บ้านเทอม บ้านนาไร่ บุตรบุญ - บ้านผู้ใหญ่บ้าน หมู่ 13	เพื่อให้ประชาชน ได้มีไฟฟ้าใช้ อย่างทั่วถึงและได้รับ ความสะดวก	ระยะทาง 100 เมตร	-	-	-	30,000	-	ร้อยละ 90 % ของประชาชนที่มี ไฟฟ้าใช้อย่าง ทั่วถึง	ประชาชนมีไฟฟ้า ใช้ทุกครัวเรือน บ้านเทอม ม.13	แผนพัฒนา หมู่บ้าน	กองช่าง
21	โครงการขยายเขตไฟฟ้า ส่องสว่าง หมู่ 13 บ้านเทอม จุดที่ 1 สามแยกบ้าน ประครอง จุดที่ 2 บ้านจรูญ โฉก้า จุดที่ 3 สัจดี - บุญเรือง	เพื่อให้ประชาชน ได้มีไฟฟ้าใช้ อย่างทั่วถึงและได้รับ ความสะดวก	จำนวน 3 จุด	-	-	-	30,000	-	ร้อยละ 90 % ของประชาชนที่มี ไฟฟ้าใช้อย่าง ทั่วถึง	ประชาชนมีไฟฟ้า ใช้ทุกครัวเรือน บ้านเทอม ม.13	แผนพัฒนา หมู่บ้าน	กองช่าง

รายละเอียดโครงการพัฒนา
ที่นำมาจากแผนพัฒนาหมู่บ้านและแผนพัฒนาชุมชน
(พ.ศ.2566 - 2570)
องค์การบริหารส่วนตำบลเขื่อน้ำ
ยุทธศาสตร์จังหวัดที่ 1 การพัฒนาศักยภาพการคลังเพื่อเพิ่มขีดความสามารถในการแข่งขันด้วยเทคโนโลยีที่ทันสมัยและเป็นสากล
ยุทธศาสตร์การพัฒนาของ อปท.ในเขตจังหวัดที่ 1 การพัฒนาศักยภาพการคลังเพื่อเพิ่มขีดความสามารถในการแข่งขันในอนุภาคผู้นำโขง
1.ยุทธศาสตร์ด้านโครงสร้างพื้นฐาน
1.1 แผนงานและชุมชน

ที่	โครงการ/กิจกรรม	วัตถุประสงค์	เป้าหมาย (ผลผลิตของโครงการ)	งบประมาณ					ตัวชี้วัด (KPI)	ผลที่คาดว่าจะได้รับ	ที่มา ของโครงการ	หน่วยงาน รับผิดชอบหลัก
				2566 (บาท)	2567 (บาท)	2568 (บาท)	2569 (บาท)	2570 (บาท)				
23	โครงการขยายเขตไฟฟ้า ม.2 หมู่ 2 บ้านหลุมข้าว จากบ้านนาปูน บุญสะอาด ถึง บ้านพ่อสมเพชร วงศ์ปัดดา	เพื่อให้ประชาชน ได้มีไฟฟ้าใช้อย่างทั่ว ถึงและได้รับ ความสะดวก	ระยะทาง 500 ม.	-	-	160,000	-	-	ร้อยละ 90 % ของประชาชน ที่มีไฟฟ้า ใช้อย่าง ทั่วถึง	ประชาชนมีไฟฟ้า ใช้ทุกครัวเรือน	แผนพัฒนา หมู่บ้าน บ้านหลุมข้าว	กองช่าง
24	โครงการขยายเขตไฟฟ้า ม.2 หมู่ 2 บ้านหลุมข้าว จากบ้านนาหงซักคี ถึง บ้านนายเจริญ คำศรีสุข	เพื่อให้ประชาชน ได้มีไฟฟ้าใช้อย่างทั่ว ถึงและได้รับ ความสะดวก	ระยะทาง 250 ม.	-	-	-	84,000	-	ร้อยละ 90 % ของประชาชน ที่มีไฟฟ้า ใช้อย่างทั่วถึง	ประชาชนมีไฟฟ้า ใช้ทุกครัวเรือน	แผนพัฒนา หมู่บ้าน บ้านหลุมข้าว	กองช่าง
25	โครงการขยายไฟฟ้า แรงต่ำ หมู่ 2 บ้านหลุมข้าว บริเวณบ้านนางใหม่ สุริทา	เพื่อให้ประชาชน ได้มีไฟฟ้าใช้อย่างทั่ว ถึงและได้รับ ความสะดวก	ระยะทาง ระยะทาง 50 เมตร	-	-	-	20,000	-	ร้อยละ 90 % ของประชาชน ที่มีไฟฟ้า ใช้อย่างทั่วถึง	ประชาชนมีไฟฟ้า ใช้ทุกครัวเรือน	แผนพัฒนา หมู่บ้าน บ้านหลุมข้าว	กองช่าง

รายละเอียดโครงการพัฒนา
ที่นำมาจากแผนพัฒนาหมู่บ้านและแผนพัฒนาชุมชน
(พ.ศ.2566 - 2570)

องค์การบริหารส่วนตำบลเขื่อนน้ำ

ยุทธศาสตร์จังหวัดที่ 1 การพัฒนาศักยภาพการคลังเพื่อเพิ่มขีดความสามารถในการแข่งขันด้วยเทคโนโลยีที่ทันสมัยและเป็นสากล
ยุทธศาสตร์การพัฒนาของ อปท. ในเขตจังหวัดที่ 1 การพัฒนาศักยภาพการคลังเพื่อเพิ่มขีดความสามารถในการแข่งขันในอนุภาคลุ่มน้ำโขง
1.ยุทธศาสตร์ด้านโครงสร้างพื้นฐาน

1.1 แผนงานเคหะและชุมชน

ที่	โครงการ/กิจกรรม	วัตถุประสงค์	เป้าหมาย (ผลผลิตของโครงการ)	งบประมาณ					ตัวชี้วัด (KPI)	ผลที่คาดว่าจะได้รับ	ที่มา ของโครงการ	หน่วยงาน รับผิดชอบหลัก
				2566 (บาท)	2567 (บาท)	2568 (บาท)	2569 (บาท)	2570 (บาท)				
26	โครงการขยายเขตไฟฟ้า หมู่ที่ 2 บ้านหลุมข้าว จากวัดป่าบ้านหลุมข้าว ถึง บ้านนางสุคราตรีณ์ พุทธเสน	เพื่อให้ประชาชน ได้มีไฟฟ้าใช้ อย่างทั่วถึงและได้รับ ความสะดวก	ระยะทาง 300 เมตร	-	112,500	-	-	-	ร้อยละ 90 % ของประชาชนที่มี ไฟฟ้าใช้อย่าง ทั่วถึง	ประชาชนมีไฟฟ้า ใช้ทุกครัวเรือน	แผนพัฒนา หมู่บ้าน บ้านหลุมข้าว	กองช่าง
27	โครงการขยายเขตไฟฟ้า หมู่ที่ 2 บ้านหลุมข้าว จากบ้านนายนิยม ภูริศรี ถึง บ้านนางรัตตินัน ภูตรม	เพื่อให้ประชาชน ได้มีไฟฟ้าใช้ อย่างทั่วถึงและได้รับ ความสะดวก	ระยะทาง 250 เมตร	-	120,000	-	-	-	ร้อยละ 90 % ของประชาชนที่มี ไฟฟ้าใช้อย่าง ทั่วถึง	ประชาชนมีไฟฟ้า ใช้ทุกครัวเรือน	แผนพัฒนา หมู่บ้าน บ้านหลุมข้าว	กองช่าง
28	โครงการขยายเขตไฟฟ้า เพื่อการเกษตร หมู่ 3 บริเวณรอบป่าช้า	เพื่อให้ประชาชน ได้มีไฟฟ้าใช้ อย่างทั่วถึงและได้รับ ความสะดวก	ระยะทาง 1,000 เมตร	-	-	-	300,000	-	ร้อยละ 90 % ของประชาชนที่มี ไฟฟ้าใช้อย่าง ทั่วถึง	ประชาชนมีไฟฟ้า ใช้ทุกครัวเรือน	แผนพัฒนา หมู่บ้าน บ้านเทื่อม	กองช่าง

รายละเอียดโครงการพัฒนา
ที่นำมาจากแผนพัฒนาหมู่บ้านและแผนพัฒนาชุมชน
(พ.ศ.2566 - 2570)
องค์การบริหารส่วนตำบลเชือน้ำ
ยุทธศาสตร์จังหวัดที่ 1 การพัฒนาศักยภาพการค้าการลงทุนเพื่อเพิ่มขีดความสามารถในการแข่งขันด้วยเทคโนโลยีที่ทันสมัยและเป็นสากล
ยุทธศาสตร์การพัฒนาของ อปท. ในเขตจังหวัดที่ 1 การพัฒนาศักยภาพการค้าการลงทุนเพื่อเพิ่มขีดความสามารถในการแข่งขันในอนุภาคผู้นำโขง
1.ยุทธศาสตร์ด้านโครงสร้างพื้นฐาน
1.1 แผนงานเกษตรและชุมชน

ที่	โครงการ/กิจกรรม	วัตถุประสงค์	เป้าหมาย (ผลผลิตของโครงการ)	งบประมาณ					ตัวชี้วัด (KPI)	ผลที่คาดว่าจะได้รับ	ที่มา ของโครงการ	หน่วยงาน รับผิดชอบหลัก
				2566 (บาท)	2567 (บาท)	2568 (บาท)	2569 (บาท)	2570 (บาท)				
29	ขยายเขตไฟฟ้าแรงสูง หมู่ 3 บ้านเทิ้ม จากแยกบ้านนาสี่ ถึง บ้านโนนทอง	เพื่อให้ประชาชน ได้มีไฟฟ้าใช้ อย่างทั่วถึงและได้รับ ความสะดวก	ระยะทาง 2,000 เมตร	-	-	-	-	600,000	ร้อยละ 90 % ของประชาชนที่มี ไฟฟ้าใช้อย่าง ทั่วถึง	แผนพัฒนา หมู่บ้าน บ้านเทิ้ม	กองช่าง	
30	โครงการเพิ่มหม้อแปลงไฟฟ้าแรงสูง ขยายเขตไฟฟ้า หมู่ที่ 3 บ้านเทิ้ม จากแยกบ้านนาสี่ ถึง เขตบ้านโนนทอง	เพื่อให้ประชาชน ได้มีไฟฟ้าใช้ อย่างทั่วถึงและได้รับ ความสะดวก	เพิ่มหม้อแปลงไฟฟ้า พร้อมขยายไฟฟ้า แรงต่ำ ระยะทาง 2000 เมตร	800,000	500,000	-	-	-	ร้อยละ 90 % ของประชาชนที่มี ไฟฟ้าใช้อย่าง ทั่วถึง	แผนพัฒนา หมู่บ้าน บ้านเทิ้ม ม. 3	กองช่าง	
31	โครงการขยายเขตไฟฟ้าเพื่อการเกษตร หมู่ที่ 4 บ้านโนนสะอาด บริเวณสามแยกท้ายบ้าน - นานางแลม	เพื่อให้ประชาชน ได้มีไฟฟ้าใช้ อย่างทั่วถึงและได้รับ ความสะดวก	ขยายเขตไฟฟ้า ระยะทาง 1,000 เมตร	-	-	300,000	-	-	ร้อยละ 90 % ของประชาชนที่มี ไฟฟ้าใช้อย่าง ทั่วถึง	แผนพัฒนา หมู่บ้าน บ้านโนนสะอาด	กองช่าง	
	เชื่อมเขตปะโค											

รายละเอียดโครงการพัฒนา

ที่นำมาจากแผนพัฒนาหมู่บ้านและแผนพัฒนาชุมชน

(พ.ศ.2566 - 2570)

องค์การบริหารส่วนตำบลเขื่อนน้ำ

ยุทธศาสตร์จังหวัดที่ 1 การพัฒนาศักยภาพการคลังทุนเพื่อเพิ่มขีดความสามารถในการแข่งขันด้วยเทคโนโลยีที่ทันสมัยและเป็นสากล

ยุทธศาสตร์การพัฒนาของ อปท. ในเขตจังหวัดที่ 1 การพัฒนาศักยภาพการคลังทุนเพื่อเพิ่มขีดความสามารถในการแข่งขันในอาณานิคมน้ำโขง

1.ยุทธศาสตร์ด้านโครงสร้างพื้นฐาน

1.1 แผนงานและชุมชน

ที่	โครงการ/กิจกรรม	วัตถุประสงค์	เป้าหมาย (ผลผลิตของโครงการ)	งบประมาณ					ตัวชี้วัด (KPI)	ผลที่คาดว่าจะได้รับ	ที่มา ของโครงการ	หน่วยงาน รับผิดชอบหลัก
				2566 (บาท)	2567 (บาท)	2568 (บาท)	2569 (บาท)	2570 (บาท)				
32	โครงการขยายเขตไฟฟ้าแรงต่ำ	เพื่อให้ประชาชน ได้มีไฟฟ้าใช้	ระยะทาง 2,000 เมตร	-	-	700,000	-	-	ร้อยละ 90 % ของประชาชนที่มี ไฟฟ้าใช้อย่าง ทั่วถึง	ประชาชนมีไฟฟ้า ใช้ทุกครัวเรือน	แผนพัฒนา หมู่บ้าน บ้านโคกลาน	กองช่าง
	บ้านน้อย ถึง นายนายใหม่ โสตาวิชิต	ความสะอาด										
33	โครงการเพิ่มหม้อแปลงไฟฟ้า พร้อมขยายเขตไฟฟ้าแรงต่ำ	เพื่อให้ประชาชน ได้มีไฟฟ้าใช้	ระยะทาง 300 เมตร	-	-	-	800,000	-	ร้อยละ 90 % ของประชาชนที่มี ไฟฟ้าใช้อย่าง ทั่วถึง	ประชาชนมีไฟฟ้า ใช้ทุกครัวเรือน	แผนพัฒนา หมู่บ้าน บ้านโคกลาน	กองช่าง
	หมู่ 5 บ้านโคกลาน ระหว่างบ้านนายล้มผู้ สูงวงศ์ ถึง วัดป่า บ้านโคกลาน	ความสะอาด										
34	โครงการขยายเขตไฟฟ้าแรงต่ำหมู่ที่ 5 บ้านโคกลาน	เพื่อให้ประชาชน ได้มีไฟฟ้าใช้	ระยะทาง 270 เมตร	110,000	-	-	-	-	ร้อยละ 90 % ของประชาชนที่มี ไฟฟ้าใช้อย่าง ทั่วถึง	ประชาชนมีไฟฟ้า ใช้ทุกครัวเรือน	แผนพัฒนา หมู่บ้าน บ้านโคกลาน	กองช่าง
	จากถนนบ้านโคกลาน ถึง สุดถนนคอนกรีต	ความสะอาด									ม.5	

รายละเอียดโครงการพัฒนา
ที่นำมาจากแผนพัฒนาหมู่บ้านและแผนพัฒนาชุมชน
(พ.ศ.2566 - 2570)
องค์การบริหารส่วนตำบลเขื่อนน้ำ
ยุทธศาสตร์จังหวัดที่ 1 การพัฒนาศักยภาพการดำรงชีพมีความสามารถในการแข่งขันด้วยเทคโนโลยีที่ทันสมัยและเป็นสากล
ยุทธศาสตร์การพัฒนาของ อปท. ในเขตจังหวัดที่ 1 การพัฒนาศักยภาพการดำรงชีพมีความสามารถแข่งขันในอนุภาคลุ่มน้ำโขง
1.ยุทธศาสตร์ด้านโครงสร้างพื้นฐาน
1.1 แผนงานเขตและชุมชน

ที่	โครงการ/กิจกรรม	วัตถุประสงค์	เป้าหมาย (ผลผลิตของโครงการ)	งบประมาณ					ตัวชี้วัด (KPI)	ผลที่คาดว่าจะ จะได้รับ	ที่มา ของโครงการ	หน่วยงาน รับผิดชอบหลัก
				2566 (บาท)	2567 (บาท)	2568 (บาท)	2569 (บาท)	2570 (บาท)				
35	โครงการขยายเขตไฟฟ้าแรงต่ำ หมู่ที่ 5 บ้านโคกลาน	เพื่อให้ประชาชนได้มีไฟฟ้าใช้	ระยะทาง 200 เมตร	80,000	80,000	-	-	-	ร้อยละ 90 % ของประชาชนที่มีไฟฟ้าใช้อย่างทั่วถึง	แผนพัฒนาหมู่บ้าน	กองช่าง	
	จากบ้านนายนกอยพัน กองศิลา ถึงฝ่ายหลังแอน	อย่างทั่วถึงและได้รับความสะดวก								หมู่บ้านโคกลาน		
36	โครงการขยายเขตไฟฟ้าแรงต่ำ หมู่ที่ 6 บ้านนาสี	เพื่อให้ประชาชนได้มีไฟฟ้าใช้	ระยะทาง 1,500 เมตร	-	300,000	-	-	-	ร้อยละ 90 % ของประชาชนที่มีไฟฟ้าใช้อย่างทั่วถึง	แผนพัฒนาหมู่บ้าน	กองช่าง	
	จากบ้านนางบัว ไซพอ ถึงสำนักสงฆ์ดงน้ำทรัพย์	อย่างทั่วถึงและได้รับความสะดวก								หมู่บ้านบ้านนาสี		
37	โครงการขยายเขตไฟฟ้าแรงต่ำ หมู่ที่ 6 บ้านนาสี	เพื่อให้ประชาชนได้มีไฟฟ้าใช้	ระยะทาง 250 เมตร	100,000	-	-	-	-	ร้อยละ 90 % ของประชาชนที่มีไฟฟ้าใช้อย่างทั่วถึง	แผนพัฒนาหมู่บ้าน	กองช่าง	
	จากลานมัน ส.จินดา ถึงนา นางตัน โกศิลา	อย่างทั่วถึงและได้รับความสะดวก								หมู่บ้านบ้านนาสี		
										ม.6		

รายละเอียดโครงการพัฒนา
ที่นำมาจากแผนพัฒนาหมู่บ้านและแผนพัฒนาชุมชน

(พ.ศ.2566 - 2570)

องค์การบริหารส่วนตำบลเขื่อนน้ำ

ยุทธศาสตร์จังหวัดที่ 1 การพัฒนาศักยภาพการลงทุนเพื่อเพิ่มขีดความสามารถในการแข่งขันด้วยเทคโนโลยีที่ทันสมัยและเป็นสากล

ยุทธศาสตร์การพัฒนาของ อปท. ในเขตจังหวัดที่ 1 การพัฒนาศักยภาพการลงทุนเพื่อเพิ่มขีดความสามารถในการแข่งขันในอาณานิคมผู้นำโขง

1.ยุทธศาสตร์ด้านโครงสร้างพื้นฐาน

1.1 แผนงานและชุมชน

ที่	โครงการ/กิจกรรม	วัตถุประสงค์	เป้าหมาย (ผลผลิตของโครงการ)	งบประมาณ					ตัวชี้วัด (KPI)	ผลที่คาดว่าจะได้รับ	ที่มา ของโครงการ	หน่วยงาน รับผิดชอบหลัก
				2566 (บาท)	2567 (บาท)	2568 (บาท)	2569 (บาท)	2570 (บาท)				
38	โครงการขยายเขตไฟฟ้าแรงต่ำ หมู่ที่ 7 บ้านค้อ	เพื่อให้ประชาชน ได้มีไฟฟ้าใช้	ระยะทาง 800 เมตร	-	-	100,000	-	-	ร้อยละ 90 % ของประชาชนที่มี ไฟฟ้าใช้อย่าง ทั่วถึง	ประชาชนมีไฟฟ้า ใช้ทุกครัวเรือน	แผนพัฒนา หมู่บ้าน บ้านค้อ	กองช่าง
39	โครงการขยายเขตไฟฟ้าแรงต่ำ หมู่ที่ 7 บ้านค้อ	เพื่อให้ประชาชน ได้มีไฟฟ้าใช้	ระยะทาง 1,200 เมตร	-	450,000	-	-	-	ร้อยละ 90 % ของประชาชนที่มี ไฟฟ้าใช้อย่าง ทั่วถึง	ประชาชนมีไฟฟ้า ใช้ทุกครัวเรือน	แผนพัฒนา หมู่บ้าน บ้านค้อ	กองช่าง
40	โครงการขยายเขต ไฟฟ้าหมู่ 7 บ้านค้อ	เพื่อให้ประชาชน ได้มีไฟฟ้าใช้	ระยะทาง 100 เมตร	150,000	-	-	-	-	ร้อยละ 90 % ของประชาชนที่มี ไฟฟ้าใช้อย่าง ทั่วถึง	ประชาชนมีไฟฟ้า ใช้ทุกครัวเรือน	แผนพัฒนา หมู่บ้าน บ้านค้อ	กองช่าง
	จากโรงงานน้ำ	อย่างทั่วถึงและได้รับ										
	ถึงบางบริเวณ	ความสะดวก										
	บุตรโคตร											

รายละเอียดโครงการพัฒนา
ที่นำมาจากแผนพัฒนาหมู่บ้านและแผนพัฒนาชุมชน
(พ.ศ.2566 - 2570)
องค์การบริหารส่วนตำบลเขื่อน้ำ
ยุทธศาสตร์จังหวัดที่ 1 การพัฒนาศักยภาพการคลังเพื่อเพิ่มขีดความสามารถแข่งขันด้วยเทคโนโลยีที่ทันสมัยและเป็นสากล
ยุทธศาสตร์การพัฒนาของ อปท. ในเขตจังหวัดที่ 1 การพัฒนาศักยภาพการคลังเพื่อเพิ่มขีดความสามารถในการแข่งขันในอนุภาคผู้นำของ
1.ยุทธศาสตร์ด้านโครงสร้างพื้นฐาน
1.1 แผนงานถนนและชุมชน

ที่	โครงการ/กิจกรรม	วัตถุประสงค์	เป้าหมาย (ผลผลิตของโครงการ)	งบประมาณ					ตัวชี้วัด (KPI)	ผลที่คาดว่าจะได้รับ	ที่มา ของโครงการ	หน่วยงาน รับผิดชอบหลัก
				2566 (บาท)	2567 (บาท)	2568 (บาท)	2569 (บาท)	2570 (บาท)				
41	โครงการขยายเขตไฟฟ้าแรงต่ำ หมู่ที่ 7 บ้านค้อ จากบ้านนาบอภาค โพธิ์งษ์ ถึง ถนนลาดยางบ้านค้อ	เพื่อให้ประชาชน ได้มีไฟฟ้าใช้ อย่างทั่วถึงและได้รับ ความสะดวก	ระยะทาง 350 เมตร	-	-	135,000	-	-	ร้อยละ 90 % ของประชาชนที่มี ไฟฟ้าใช้อย่าง ทั่วถึง	ประชาชนมีไฟฟ้า ใช้ทุกครัวเรือน	แผนพัฒนา หมู่บ้าน บ้านค้อ	กองช่าง
42	โครงการขยายเขตไฟฟ้าแรงต่ำ หมู่ที่ 7 บ้านค้อ จากบ้านนาบอภาค จันทร์ซัน ถึง บ้านนาบอสิ่งห จันทร์กลีน	เพื่อให้ประชาชน ได้มีไฟฟ้าใช้ อย่างทั่วถึงและได้รับ ความสะดวก	ระยะทาง 1,200 เมตร	-	-	-	450,000	-	ร้อยละ 90 % ของประชาชนที่มี ไฟฟ้าใช้อย่าง ทั่วถึง	ประชาชนมีไฟฟ้า ใช้ทุกครัวเรือน	แผนพัฒนา หมู่บ้าน บ้านค้อ	กองช่าง
43	โครงการขยายเขตไฟฟ้าแรงต่ำ หมู่ที่ 7 บ้านค้อ จากบ้านนาบอสิ่งห ทอกลม ถึง นานาบประเสริฐ จันทร์กลีน	เพื่อให้ประชาชน ได้มีไฟฟ้าใช้ อย่างทั่วถึงและได้รับ ความสะดวก	ระยะทาง 800 เมตร	-	300,000	-	-	-	ร้อยละ 90 % ของประชาชนที่มี ไฟฟ้าใช้อย่าง ทั่วถึง	ประชาชนมีไฟฟ้า ใช้ทุกครัวเรือน	แผนพัฒนา หมู่บ้าน บ้านค้อ	กองช่าง

รายละเอียดโครงการพัฒนา

ที่นำมาจากแผนพัฒนาหมู่บ้านและแผนพัฒนาชุมชน

(พ.ศ.2566 - 2570)

องค์การบริหารส่วนตำบลเขื่อน

ยุทธศาสตร์จังหวัดที่ 1 การพัฒนาสภาพการลงทุนเพื่อเพิ่มขีดความสามารถในการแข่งขันด้วยเทคโนโลยีที่ทันสมัยและเป็นสากล

ยุทธศาสตร์การพัฒนาของ อปท. ในเขตจังหวัดที่ 1 การพัฒนาศักยภาพการลงทุนเพื่อเพิ่มขีดความสามารถในการแข่งขันโดยอนุภาคผู้นำใจ

1.ยุทธศาสตร์ด้านโครงสร้างพื้นฐาน

1.1 แผนงานเขตและชุมชน

ที่	โครงการ/กิจกรรม	วัตถุประสงค์	เป้าหมาย (ผลผลิตของโครงการ)	งบประมาณ					ตัวชี้วัด (KPI)	ผลที่คาดว่าจะได้รับ	ที่มา ของโครงการ	หน่วยงาน รับผิดชอบหลัก
				2566 (บาท)	2567 (บาท)	2568 (บาท)	2569 (บาท)	2570 (บาท)				
44	โครงการขยายเขตไฟฟ้าแรงต่ำ หมู่ที่ 7 บ้านค้อ	เพื่อให้ประชาชน ได้มีไฟฟ้าใช้	ระยะทาง 800 เมตร	-	-	-	-	300,000	ร้อยละ 90 % ของประชาชนที่มี ไฟฟ้าใช้อย่าง ทั่วถึง	แผนพัฒนา หมู่บ้าน บ้านค้อ	กองช่าง	
	จากบ้านนางเสียง ชูริดี ถึง นางนางทองแดง ถิ่นแดง	อย่างทั่วถึงและได้รับ ความสะดวก										
45	โครงการขยายเขตไฟฟ้าแรงต่ำ หมู่ที่ 8 บ้านงิ้ว	เพื่อให้ประชาชน ได้มีไฟฟ้าใช้	ระยะทาง 900 เมตร	300,000	-	-	-	-	ร้อยละ 90 % ของประชาชนที่มี ไฟฟ้าใช้อย่าง ทั่วถึง	แผนพัฒนา หมู่บ้าน บ้านงิ้ว	กองช่าง	
	ทางไปสำนักสงฆ์หมงคล	อย่างทั่วถึงและได้รับ ความสะดวก										
46	โครงการขยายเขตไฟฟ้าแรงต่ำ หมู่ที่ 8 บ้านงิ้ว	เพื่อให้ประชาชน ได้มีไฟฟ้าใช้	ระยะทาง 80 เมตร	50,000	-	-	-	-	ร้อยละ 90 % ของประชาชนที่มี ไฟฟ้าใช้อย่าง ทั่วถึง	แผนพัฒนา หมู่บ้าน บ้านงิ้ว	กองช่าง	
	จากบ้านนางบัวไข่ ถึง บ้านนางพูน	อย่างทั่วถึงและได้รับ ความสะดวก										

รายละเอียดโครงการพัฒนา

ที่นำมาจากแผนพัฒนาหมู่บ้านและแผนพัฒนาชุมชน

(พ.ศ.2566 - 2570)

องค์การบริหารส่วนตำบลเขื่อน้ำ

ยุทธศาสตร์จังหวัดที่ 1 การพัฒนาศักยภาพการดำรงชีพเพื่อเพิ่มขีดความสามารถในการแข่งขันด้วยเทคโนโลยีที่ทันสมัยและเป็นสากล

ยุทธศาสตร์การพัฒนาของ อปท.ในเขตจังหวัดที่ 1 การพัฒนาศักยภาพการดำรงชีพเพื่อเพิ่มขีดความสามารถในการแข่งขันในอนุภาคผู้นำโขง

1.ยุทธศาสตร์ด้านโครงสร้างพื้นฐาน

1.1 แผนงานเกษตรและชุมชน

ที่	โครงการ/กิจกรรม	วัตถุประสงค์	เป้าหมาย (ผลผลิตของโครงการ)	งบประมาณ					ตัวชี้วัด (KPI)	ผลที่คาดว่าจะได้รับ	ที่มา ของโครงการ	หน่วยงาน รับผิดชอบหลัก
				2566 (บาท)	2567 (บาท)	2568 (บาท)	2569 (บาท)	2570 (บาท)				
47	โครงการขยายเขตไฟฟ้า หมู่ที่ 8 บ้านจิว ทางไปวัดเทพมงคล	เพื่อให้ประชาชน ได้มีไฟฟ้าใช้ อย่างทั่วถึงและ ได้รับความสะดวก	ระยะทาง 250 เมตร	85,000	-	-	-	-	ร้อยละ 90 % ของประชาชนที่มี ไฟฟ้าใช้อย่าง ทั่วถึง	แผนพัฒนา หมู่บ้าน บ้านจิว	กองช่าง	
48	โครงการขยายเขต ท่อเมนส่งน้ำประปา หมู่ที่ 8 บ้านจิว บ้านนายบุรีชา สิงห์รัก ถึง นางบุญมา พุทธแสง	เพื่อให้ประชาชนมี น้ำอุปโภค - บริโภค ที่เพียงพอ	ระยะทาง 200 เมตร	-	393,000	-	-	-	ร้อยละ 100 % ของประชาชน มีน้ำอุปโภค - บริโภคที่เพียงพอ	แผนพัฒนา หมู่บ้าน บ้านจิว	กองช่าง	
49	โครงการขยายเขตไฟฟ้า หมู่ที่ 8 บ้านจิว นางนายบุญเลิศ ถึง นางนายสวย ชียงคะบุตร	เพื่อให้ประชาชน ได้มีไฟฟ้าใช้ อย่างทั่วถึงและได้รับ ความสะดวก	ขยายเขตไฟฟ้า ระยะทาง 500 เมตร	-	-	-	200,000	-	ร้อยละ 90 % ของประชาชนที่มี ไฟฟ้าใช้อย่าง ทั่วถึง	แผนพัฒนา หมู่บ้าน บ้านจิว		

รายละเอียดโครงการพัฒนา
ที่นำมาจากแผนพัฒนาหมู่บ้านและแผนพัฒนาชุมชน

(พ.ศ.2566 - 2570)

องค์การบริหารส่วนตำบลเขื่อน้ำ

ยุทธศาสตร์จังหวัดที่ 1 การพัฒนาศักยภาพการคลังทุนเพื่อเพิ่มขีดความสามารถในการแข่งขันด้วยเทคโนโลยีที่ทันสมัยและเป็นสากล

ยุทธศาสตร์การพัฒนาของ อปท. ในเขตจังหวัดที่ 1 การพัฒนาศักยภาพการคลังทุนเพื่อเพิ่มขีดความสามารถในการแข่งขันในอนุภาคลุ่มน้ำโขง

1.ยุทธศาสตร์ด้านโครงสร้างพื้นฐาน

1.1 แผนงานและชุมชน

ที่	โครงการ/กิจกรรม	วัตถุประสงค์	เป้าหมาย (ผลผลิตของโครงการ)	งบประมาณ					ตัวชี้วัด (KPI)	ผลที่คาดว่าจะได้รับ	ที่มา ของโครงการ	หน่วยงาน รับผิดชอบหลัก
				2566 (บาท)	2567 (บาท)	2568 (บาท)	2569 (บาท)	2570 (บาท)				
50	โครงการขยายเขตไฟฟ้าแรงต่ำ หมู่ที่ 8 บ้านงิ้ว จากบ้านนางสาคร ถึง บ้านพอเอ็ด นานายบุญจันทร์ เฟื่องดี	เพื่อให้ประชาชน ได้มีไฟฟ้าใช้ อย่างทั่วถึงและได้รับ ความสะดวก	ระยะทาง 360 เมตร	-	-	100,000	-	-	ร้อยละ 90 % ของประชาชนที่มี ไฟฟ้าใช้อย่าง ทั่วถึง	แผนพัฒนา หมู่บ้าน บ้านงิ้ว	กองช่าง	
51	โครงการติดตั้งหม้อแปลงไฟฟ้า และขยายเขตไฟฟ้าแรงต่ำ หมู่ที่ 9 บ้านหนองปลาชิว จากเขตบ้านหนองปลาชิว ถึง บ้านศรีบุญเรือง	เพื่อให้ประชาชน ได้มีไฟฟ้าใช้ อย่างทั่วถึงและได้รับ ความสะดวก	ระยะทาง 2,500 เมตร	1,000,000	500,000	-	-	-	ร้อยละ 90 % ของประชาชนที่มี ไฟฟ้าใช้อย่าง ทั่วถึง	แผนพัฒนา หมู่บ้าน หนองปลาชิว	กองช่าง	
52	โครงการขยายเขตไฟฟ้าแรงต่ำ หมู่ที่ 9 บ้านหนองปลาชิว จากบริเวณหลังหนองปลาชิว ถึง ถึงเขตบ้านหนองแก	เพื่อให้ประชาชน ได้มีไฟฟ้าใช้ อย่างทั่วถึงและได้รับ ความสะดวก	ระยะทาง 500 เมตร	200,000	200,000	-	-	-	ร้อยละ 90 % ของประชาชนที่มี ไฟฟ้าใช้อย่าง ทั่วถึง	แผนพัฒนา หมู่บ้าน หนองปลาชิว	กองช่าง	

รายละเอียดโครงการพัฒนา
ที่นำมาจากแผนพัฒนาหมู่บ้านและแผนพัฒนาชุมชน
(พ.ศ.2566 - 2570)
องค์การบริหารส่วนตำบลเขื่อนน้ำ

ยุทธศาสตร์จังหวัดที่ 1 การพัฒนาศักยภาพการจ้างงานเพื่อเพิ่มขีดความสามารถในการแข่งขันด้วยเทคโนโลยีที่ทันสมัยและเป็นสากล
 ยุทธศาสตร์การพัฒนาของ อปท. ในเขตจังหวัดที่ 1 การพัฒนาศักยภาพการจ้างงานเพื่อเพิ่มขีดความสามารถในการแข่งขันในอาณานิคมกลุ่มน้ำโขง

1.ยุทธศาสตร์ด้านโครงสร้างพื้นฐาน

1.1 แผนงานเกษตรและชุมชน

ที่	โครงการ/กิจกรรม	วัตถุประสงค์	เป้าหมาย (ผลผลิตของโครงการ)	งบประมาณ					ตัวชี้วัด (KPI)	ผลที่คาดว่าจะได้รับ	ที่มา ของโครงการ	หน่วยงาน รับผิดชอบหลัก
				2566 (บาท)	2567 (บาท)	2568 (บาท)	2569 (บาท)	2570 (บาท)				
53	โครงการติดตั้งหม้อแปลงไฟฟ้า หมู่ 9 บ้านหนองปลาชิว	เพื่อให้ประชาชนได้มีไฟฟ้าใช้ อย่างทั่วถึงและ ได้รับความสะดวก	ติดตั้งหม้อแปลง เพื่อเพิ่มกระแสไฟฟ้า ระยะทาง 2000 เมตร	600,000	-	-	-	-	ร้อยละ 90 % ของประชาชนที่มี ไฟฟ้าใช้อย่าง ทั่วถึง	ประชาชนมีไฟฟ้า ใช้ทุกครัวเรือน บ้านหนอง ปลาชิว	แผนพัฒนา หมู่บ้าน บ้านหนอง ปลาชิว	กองช่าง
54	โครงการขยายเขตไฟฟ้าแรงต่ำ หมู่ 9 บ้านหนองปลาชิว นานางอไร สักดิ์เสริม ถึง เขตบ้านศรีบุญเรือง	เพื่อให้ประชาชนได้มีไฟฟ้าใช้ อย่างทั่วถึงและ ได้รับความสะดวก	ขยายเขตไฟฟ้า ระยะทาง 2000 เมตร	-	600,000	-	-	-	ร้อยละ 90 % ของประชาชนที่มี ไฟฟ้าใช้อย่าง ทั่วถึง	ประชาชนมีไฟฟ้า ใช้ทุกครัวเรือน บ้านหนอง ปลาชิว	แผนพัฒนา หมู่บ้าน บ้านหนอง ปลาชิว	กองช่าง
55	โครงการขยายเขตไฟฟ้าแรงต่ำ หมู่ที่ 9 บ้านหนองปลาชิว นานายสมบัติ - นานายสิง บุตรแก้ว	เพื่อให้ประชาชนได้มีไฟฟ้าใช้ อย่างทั่วถึงและได้รับ ความสะดวก	ระยะทาง 500 เมตร	-	-	156,000	-	-	ร้อยละ 90 % ของประชาชนที่มี ไฟฟ้าใช้อย่าง ทั่วถึง	ประชาชนมีไฟฟ้า ใช้ทุกครัวเรือน บ้านหนอง ปลาชิว	แผนพัฒนา หมู่บ้าน บ้านหนอง ปลาชิว	กองช่าง

รายละเอียดโครงการพัฒนา
ที่นำมาจากแผนพัฒนาหมู่บ้านและแผนพัฒนาชุมชน

(พ.ศ.2566 - 2570)

องค์การบริหารส่วนตำบลเขื่อน้ำ

ยุทธศาสตร์จังหวัดที่ 1 การพัฒนาศักยภาพการจ้างงานเพื่อเพิ่มขีดความสามารถในการแข่งขันด้วยเทคโนโลยีที่ทันสมัยและเป็นสากล
ยุทธศาสตร์การพัฒนาของ อปท. ในเขตจังหวัดที่ 1 การพัฒนาศักยภาพการจ้างงานเพื่อเพิ่มขีดความสามารถในการแข่งขันในอาณานิคมกลุ่มน้ำโขง
1.ยุทธศาสตร์ด้านโครงสร้างพื้นฐาน

1.1 แผนงานและชุมชน

ที่	โครงการ/กิจกรรม	วัตถุประสงค์	เป้าหมาย (ผลผลิตของโครงการ)	งบประมาณ					ตัวชี้วัด (KPI)	ผลที่คาดว่าจะได้รับ	ที่มา ของโครงการ	หน่วยงาน รับผิดชอบหลัก
				2566 (บาท)	2567 (บาท)	2568 (บาท)	2569 (บาท)	2570 (บาท)				
56	โครงการปรับปรุงระบบเสียงตามสาย หมู่ 9 บ้านหนองปลาชิว	เพื่อประชาสัมพันธ์ข้อมูลข่าวสารให้ประชาชนรับทราบ	ระบบเสียงตามสาย จำนวน 1 ระบบ	-	100,000	-	-	-	มีระบบเสียงตามสายจำนวน 1 ระบบ	ประชาชนได้รับทราบข้อมูลข่าวสารต่างๆ	แผนพัฒนาหมู่บ้าน บ้านหนองปลาชิว	กองช่าง
57	โครงการขยายเขตไฟฟ้าแรงต่ำ หมู่ที่ 9 บ้านหนองปลาชิว จากเขตบ้านนากรำพัน อู่เหล็กศรี ถึง โดกหนองนา บ้านหนองปลาชิว	เพื่อให้ประชาชนได้มีไฟฟ้าใช้อย่างทั่วถึงและได้รับความสะดวก	ระยะทาง 500 เมตร	300,000	200,000	-	-	ร้อยละ 90 % ของประชาชนที่มีไฟฟ้าใช้อย่างทั่วถึง	ประชาชนมีไฟฟ้าใช้ทุกครัวเรือน	แผนพัฒนาหมู่บ้าน หนองปลาชิว	กองช่าง	
58	โครงการขยายเขตไฟฟ้าแรงต่ำ หมู่ที่ 10 บ้านหนองแก จากบ้านนายจันทร์ สีเสแก้ว ถึง ทางไปวัดพิชัย (แยกไปทางโรงเรียนหมู่บ้านข้าว)	เพื่อให้ประชาชนได้มีไฟฟ้าใช้อย่างทั่วถึงและได้รับความสะดวก	ระยะทาง 600 เมตร	230,000	-	-	-	ร้อยละ 90 % ของประชาชนที่มีไฟฟ้าใช้อย่างทั่วถึง	ประชาชนมีไฟฟ้าใช้ทุกครัวเรือน	แผนพัฒนาหมู่บ้าน บ้านหนองแก	กองช่าง	

รายละเอียดโครงการพัฒนา
ที่นำมาจากแผนพัฒนาหมู่บ้านและแผนพัฒนาชุมชน

(พ.ศ.2566 - 2570)

องค์การบริหารส่วนตำบลเขื่อน้ำ

ยุทธศาสตร์จังหวัดที่ 1 การพัฒนาศักยภาพการลงทุนเพื่อเพิ่มขีดความสามารถในการแข่งขันด้วยเทคโนโลยีที่ทันสมัยและเป็นสากล

ยุทธศาสตร์การพัฒนาของ อปท. ในเขตจังหวัดที่ 1 การพัฒนาศักยภาพการลงทุนเพื่อเพิ่มขีดความสามารถในการแข่งขันในอนุภาคผู้นำโขง

1.ยุทธศาสตร์ด้านโครงสร้างพื้นฐาน

1.1 แผนงานเกษตรและชุมชน

ที่	โครงการ/กิจกรรม	วัตถุประสงค์	เป้าหมาย (ผลผลิตของโครงการ)	งบประมาณ					ตัวชี้วัด (KPI)	ผลที่คาดว่าจะได้รับ	ที่มา ของโครงการ	หน่วยงาน รับผิดชอบหลัก
				2566 (บาท)	2567 (บาท)	2568 (บาท)	2569 (บาท)	2570 (บาท)				
59	โครงการขยายเขตไฟฟ้าแรงต่ำ หมู่ที่ 10 บ้านหนองแก จากบ้านวนจันทร์ สีเสียดแก้ว ถึง หน้าฟาร์มโกบ้านหนองแก	เพื่อให้ประชาชน ได้มีไฟฟ้าใช้ อย่างทั่วถึงและได้รับ ความสะดวก	ระยะทาง 710 เมตร	270,000	270,000	-	-	-	ร้อยละ 90 % ของประชาชนที่มี ไฟฟ้าใช้อย่าง ทั่วถึง	แผนพัฒนา หมู่บ้าน บ้านหนองแก	กองช่าง	
60	โครงการขยายเขตไฟฟ้าแรงต่ำ หมู่ 10 บ้านหนองแก โรงเรียนบ้านหลุมข้าว ถึงวัดโพธิ์ชัย	เพื่อให้ประชาชน ได้มีไฟฟ้าใช้ อย่างทั่วถึงและได้รับ ความสะดวก	ขยายเขตไฟฟ้า ระยะทาง 500 เมตร	156,000	-	-	-	-	ร้อยละ 90 % ของประชาชนที่มี ไฟฟ้าใช้อย่าง ทั่วถึง	แผนพัฒนา หมู่บ้าน บ้านหนองแก	กองช่าง	
61	โครงการเพิ่มหม้อแปลงกระแสไฟฟ้า หมู่ 10 บ้านหนองแก	เพื่อให้ประชาชน ได้มีไฟฟ้าใช้ อย่างทั่วถึงและได้รับ ความสะดวก	เพิ่มหม้อแปลงไฟฟ้า เพื่อขยายเขตไฟฟ้า แรงต่ำ ยาว 1,500 เมตร	580,000	-	-	-	-	ร้อยละ 90 % ของประชาชนที่มี ไฟฟ้าใช้อย่าง ทั่วถึง	แผนพัฒนา หมู่บ้าน บ้านหนองแก	กองช่าง	

รายละเอียดโครงการพัฒนา
ที่นำมาจากแผนพัฒนาหมู่บ้านและแผนพัฒนาชุมชน
(พ.ศ.2566 - 2570)

องค์การบริหารส่วนตำบลเชือน้ำ

ยุทธศาสตร์จังหวัดที่ 1 การพัฒนาศักยภาพการคลังทุนเพื่อเพิ่มขีดความสามารถในการแข่งขันด้วยเทคโนโลยีที่ทันสมัยและเป็นสากล
ยุทธศาสตร์การพัฒนาของ อปท. ในเขตจังหวัดที่ 1 การพัฒนาศักยภาพการคลังทุนเพื่อเพิ่มขีดความสามารถในการแข่งขันในอนุภาคลุ่มน้ำโขง
1.ยุทธศาสตร์ด้านโครงสร้างพื้นฐาน

1.1 แผนงานและชุมชน

ที่	โครงการ/กิจกรรม	วัตถุประสงค์	เป้าหมาย (ผลผลิตของโครงการ)	งบประมาณ					ตัวชี้วัด (KPI)	ผลที่คาดว่าจะได้รับ	ที่มา ของโครงการ	หน่วยงาน รับผิดชอบหลัก
				2566 (บาท)	2567 (บาท)	2568 (บาท)	2569 (บาท)	2570 (บาท)				
62	โครงการขยายเขตไฟฟ้า แรงต่ำ หมู่ 10 บ้านหนองแก จากบ้านนางศรีสมุทร ชัยสงค์ ถึง รร.บ้านหลุมข้าว	เพื่อให้ประชาชน ได้มีไฟฟ้าใช้ อย่างทั่วถึงและได้รับ ความสะดวก	ขยายเขตไฟฟ้า ยาว 1,000 เมตร	-	300,000	-	-	-	ร้อยละ 90 % ของประชาชนที่มี ไฟฟ้าใช้อย่าง ทั่วถึง	แผนพัฒนา หมู่บ้าน บ้านหนองแก	กองช่าง	
63	โครงการขยายเขตไฟฟ้า เพื่อการเกษตร หมู่ 10 บ้านนายสุภีร์	เพื่อให้ประชาชน ได้มีไฟฟ้าใช้ อย่างทั่วถึงและได้รับ ความสะดวก	ขยายเขตไฟฟ้า กว้าง 4 เมตร ยาว 1,000 เมตร	-	-	-	1,000,000	ร้อยละ 90 % ของประชาชนที่มี ไฟฟ้าใช้อย่าง ทั่วถึง	ประชาชนมีไฟฟ้า ใช้ทุกครัวเรือน บ้านหนองแก	แผนพัฒนา หมู่บ้าน บ้านหนองแก	กองช่าง	
64	โครงการขยายเขตไฟฟ้าแรงต่ำ หมู่ที่ 10 บ้านหนองแก จากสามแยกบ้านหนองแก ไปวัดโพธิ์ชัย ถึง ถนนหลังโบสถ์โพธิ์ชัย	เพื่อให้ประชาชน ได้มีไฟฟ้าใช้ อย่างทั่วถึงและได้รับ ความสะดวก	ระยะทาง 600 เมตร	230,000	-	-	-	ร้อยละ 90 % ของประชาชนที่มี ไฟฟ้าใช้อย่าง ทั่วถึง	ประชาชนมีไฟฟ้า ใช้ทุกครัวเรือน บ้านหนองแก	แผนพัฒนา หมู่บ้าน บ้านหนองแก	กองช่าง	

รายละเอียดโครงการพัฒนา
ที่นำมาจากแผนพัฒนาหมู่บ้านและแผนพัฒนาชุมชน
(พ.ศ.2566 - 2570)
องค์การบริหารส่วนตำบลเขื่อน้ำ
ยุทธศาสตร์จังหวัดที่ 1 การพัฒนาศักยภาพการจ้างงานด้วยเทคโนโลยีที่ทันสมัยและเป็นสากล
ยุทธศาสตร์การพัฒนาของ อปท.ในเขตจังหวัดที่ 1 การพัฒนาศักยภาพการจ้างงานเพื่อเพิ่มขีดความสามารถในการแข่งขันในอนุภาคผู้นำโขง
1.ยุทธศาสตร์ด้านโครงสร้างพื้นฐาน
1.1 แผนงานเกษตรและชุมชน

ที่	โครงการ/กิจกรรม	วัตถุประสงค์	เป้าหมาย (ผลผลิตของโครงการ)	งบประมาณ					ตัวชี้วัด (KPI)	ผลที่คาดว่าจะได้รับ	ที่มา ของโครงการ	หน่วยงาน รับผิดชอบหลัก
				2566 (บาท)	2567 (บาท)	2568 (บาท)	2569 (บาท)	2570 (บาท)				
65	โครงการขยายเขตไฟฟ้าแรงต่ำ หมู่ที่ 11 บ้านเทื่อม จากบ้านนาหมอกัดชัย บัวมี ถึง นานงสีดา คันธี	เพื่อให้ประชาชน ได้มีไฟฟ้าใช้ อย่างทั่วถึงและได้รับ ความสะดวก	ระยะทาง 900 เมตร	250,000	-	-	-	-	ร้อยละ 90 % ของประชาชนที่มี ไฟฟ้าใช้อย่าง ทั่วถึง	ประชาชนมีไฟฟ้า ใช้ทุกครัวเรือน บ้านเทื่อม ม. 11	แผนพัฒนา หมู่บ้าน บ้านเทื่อม ม. 11	กองช่าง
66	โครงการขยายเขตไฟฟ้าแรงต่ำ หมู่ที่ 11 บ้านเทื่อม จากบ้านนางนา กงชลา ถึง บ้านนางขันตี คำศรี	เพื่อให้ประชาชน ได้มีไฟฟ้าใช้ อย่างทั่วถึงและได้รับ ความสะดวก	ระยะทาง 300 เมตร	120,000	-	-	-	-	ร้อยละ 90 % ของประชาชนที่มี ไฟฟ้าใช้อย่าง ทั่วถึง	ประชาชนมีไฟฟ้า ใช้ทุกครัวเรือน บ้านเทื่อม ม. 11	แผนพัฒนา หมู่บ้าน บ้านเทื่อม ม. 11	กองช่าง
67	โครงการขยายเขตไฟฟ้าแรงต่ำ หมู่ที่ 11 บ้านเทื่อม จากบ้านนางสุข โพธิ์เพชรเล็บ ถึง นายประสิทธิ์ คันทรินทร์	เพื่อให้ประชาชน ได้มีไฟฟ้าใช้ อย่างทั่วถึงและได้รับ ความสะดวก	ขยายเขตไฟฟ้า ระยะทาง 1,000 ม.	288,000	-	-	-	-	ร้อยละ 90 % ของประชาชนที่มี ไฟฟ้าใช้อย่าง ทั่วถึง	ประชาชนมีไฟฟ้า ใช้ทุกครัวเรือน บ้านเทื่อม หมู่ที่ 11	แผนพัฒนา หมู่บ้าน บ้านเทื่อม หมู่ที่ 11	กองช่าง

รายละเอียดโครงการพัฒนา
ที่นำมาจากแผนพัฒนาหมู่บ้านและแผนพัฒนาชุมชน

(พ.ศ.2566 - 2570)

องค์การบริหารส่วนตำบลเจ็อน้ำ

ยุทธศาสตร์จังหวัดที่ 1 การพัฒนาศักยภาพการคลังทุนเพื่อเพิ่มขีดความสามารถในการแข่งขันด้วยเทคโนโลยีที่ทันสมัยและเป็นสากล

ยุทธศาสตร์การพัฒนาของ อปท. ในเขตจังหวัดที่ 1 การพัฒนาศักยภาพการคลังทุนเพื่อเพิ่มขีดความสามารถในการแข่งขันในอาณาภาคผู้นำโขง

1.ยุทธศาสตร์ด้านโครงสร้างพื้นฐาน

1.1 แผนงานและชุมชน

ที่	โครงการ/กิจกรรม	วัตถุประสงค์	เป้าหมาย (ผลผลิตของโครงการ)	งบประมาณ					ตัวชี้วัด (KPI)	ผลที่คาดว่าจะได้รับ	ที่มา ของโครงการ	หน่วยงาน รับผิดชอบหลัก
				2566 (บาท)	2567 (บาท)	2568 (บาท)	2569 (บาท)	2570 (บาท)				
68	โครงการขยายไฟฟ้า	เพื่อให้ประชาชน ได้มีไฟฟ้าใช้	ขยายเขตไฟฟ้า ระยะทาง1,000 เมตร	-	-	1,000,000	-	-	ร้อยละ 90 % ของประชาชนที่มี ไฟฟ้าใช้อย่าง ทั่วถึง	ประชาชนมีไฟฟ้า ใช้ทุกครัวเรือน	แผนพัฒนา หมู่บ้าน บ้านเทื่อม หมู่ที่ 11	กองช่าง
	เพิ่มหม้อแปลงไฟฟ้า	อย่างทั่วถึงและได้รับ ความสะดวก										
	หมู่ที่ 11 บ้านเทื่อม											
	โนนป่าพอก ถึง											
	วัดสำนักสงฆ์											
	หรือป่าช้าป่าพอก											
69	โครงการขยายเขต ไฟฟ้าแรงต่ำ	เพื่อให้ประชาชน ได้มีไฟฟ้าใช้	ระยะทาง 500 เมตร	-	-	-	500,000	-	ร้อยละ 90 % ของประชาชนที่มี ไฟฟ้าใช้อย่าง ทั่วถึง	ประชาชนมีไฟฟ้า ใช้ทุกครัวเรือน	กองช่าง	
	บ้านเทื่อม หมู่ 11	อย่างทั่วถึงและได้รับ ความสะดวก										
	นายศักดิ์ชัย บัวมี											
	ถึงบ้านนายจันทร์ศักดิ์											
	จันทร์สว่าง											

รายละเอียดโครงการพัฒนา
ที่นำมาจากแผนพัฒนาหมู่บ้านและแผนพัฒนาชุมชน
(พ.ศ.2566 - 2570)
องค์การบริหารส่วนตำบลเขื่อนน้ำ
ยุทธศาสตร์จังหวัดที่ 1 การพัฒนาศักยภาพการคลังทุนเพื่อเพิ่มขีดความสามารถในการแข่งขันด้วยเทคโนโลยีที่ทันสมัยและเป็นสากล
ยุทธศาสตร์การพัฒนาของ อปท.ในเขตจังหวัดที่ 1 การพัฒนาศักยภาพการคลังทุนเพื่อเพิ่มขีดความสามารถในการแข่งขันในอนุภาคผู้นำโขง
1.ยุทธศาสตร์ด้านโครงสร้างพื้นฐาน
1.1 แผนงานและชุมชน

ที่	โครงการ/กิจกรรม	วัตถุประสงค์	เป้าหมาย (ผลผลิตของโครงการ)	งบประมาณ					ตัวชี้วัด (KPI)	ผลที่คาดว่าจะได้รับ	ที่มา ของโครงการ	หน่วยงาน รับผิดชอบหลัก
				2566 (บาท)	2567 (บาท)	2568 (บาท)	2569 (บาท)	2570 (บาท)				
70	โครงการขยายแนวเขตไฟฟ้าแรงต่ำ หมู่ที่ 11 บ้านเทื่อมทางแยกบ้านค้อ	เพื่อให้ประชาชนได้มีไฟฟ้าใช้อย่างทั่วถึงและได้รับความสะดวก	ขยายเขตไฟฟ้า ระยะทาง 1,500 ม.	-	-	-	450,000	-	ร้อยละ 90 % ของประชาชนที่มีไฟฟ้าใช้อย่างทั่วถึง	ประชาชนมีไฟฟ้าใช้ทุกครัวเรือน		กองช่าง
71	โครงการขยายเขตไฟฟ้าแรงต่ำ บ้านเทื่อม หมู่ 11 บ้านนางรัดติยา ถึงบ้านหนองหัวคู	เพื่อให้ประชาชนได้มีไฟฟ้าใช้อย่างทั่วถึงและได้รับความสะดวก	ระยะทาง 500 เมตร	-	-	-	-	150,000	ร้อยละ 90 % ของประชาชนที่มีไฟฟ้าใช้อย่างทั่วถึง	ประชาชนมีไฟฟ้าใช้ทุกครัวเรือน		กองช่าง
72	โครงการขยายเขตไฟฟ้าแรงต่ำ หมู่ที่ 12 บ้านเทื่อม จากถนนบ้านเทื่อม - นาสี ถึง ถนนตามลำห้วยแก	เพื่อให้ประชาชนได้มีไฟฟ้าใช้อย่างทั่วถึงและได้รับความสะดวก	ระยะทาง 500 เมตร	370,000	-	-	-	-	ร้อยละ 90 % ของประชาชนที่มีไฟฟ้าใช้อย่างทั่วถึง	ประชาชนมีไฟฟ้าใช้ทุกครัวเรือน	แผนพัฒนาหมู่บ้าน บ้านเทื่อม ม. 12	กองช่าง

รายละเอียดโครงการพัฒนา

ที่นำมาจากแผนพัฒนาหมู่บ้านและแผนพัฒนาชุมชน

(พ.ศ.2566 - 2570)

องค์การบริหารส่วนตำบลเขื่อนน้ำ

ยุทธศาสตร์จังหวัดที่ 1 การพัฒนาศักยภาพการลงทุนเพื่อเพิ่มขีดความสามารถในการแข่งขันด้วยเทคโนโลยีที่ทันสมัยและเป็นสากล

ยุทธศาสตร์การพัฒนาของ อปท.ในเขตจังหวัดที่ 1 การพัฒนาศักยภาพการลงทุนเพื่อเพิ่มขีดความสามารถในการแข่งขันในอนุภาคผู้นำโขง

1.ยุทธศาสตร์ด้านโครงสร้างพื้นฐาน

1.1 แผนงานและชุมชน

ที่	โครงการ/กิจกรรม	วัตถุประสงค์	เป้าหมาย (ผลผลิตของโครงการ)	งบประมาณ					ตัวชี้วัด (KPI)	ผลที่คาดว่าจะได้รับ	ที่มา ของโครงการ	หน่วยงาน รับผิดชอบหลัก
				2566 (บาท)	2567 (บาท)	2568 (บาท)	2569 (บาท)	2570 (บาท)				
73	โครงการขยายเขตไฟฟ้าแรงต่ำ หมู่ที่ 12 บ้านเทอม	เพื่อให้ประชาชน ได้มีไฟฟ้าใช้	ระยะทาง 450 เมตร	280,000	280,000	-	-	-	ร้อยละ 90 % ของประชาชนที่มี ไฟฟ้าใช้อย่าง ทั่วถึง	ประชาชนมีไฟฟ้า ใช้ทุกครัวเรือน	แผนพัฒนา หมู่บ้าน บ้านเทอม ม. 12	กองช่าง
74	โครงการขยายเขต ไฟฟ้าแรงต่ำ บ้านเทอม หมู่ 12 สุดเขตบ้านเทอม ถึงเขตบ้านโนนทอง	เพื่อให้ประชาชน ได้มีไฟฟ้าใช้ อย่างทั่วถึงและได้รับ ความสะดวก	ระยะทาง 1,500 เมตร	700,000	-	-	-	-	ร้อยละ 90 % ของประชาชนที่มี ไฟฟ้าใช้อย่าง ทั่วถึง	ประชาชนมีไฟฟ้า ใช้ทุกครัวเรือน		กองช่าง
75	โครงการขยายเขตไฟฟ้า หมู่ 12 บ้านเทอม ข้างบ้านนางบัวสี แบ็ก	เพื่อให้ประชาชน ได้มีไฟฟ้าใช้ อย่างทั่วถึงและได้รับ ความสะดวก	ระยะทาง 150 เมตร	-	-	50,000	-	-	ร้อยละ 90 % ของประชาชนที่มี ไฟฟ้าใช้อย่าง ทั่วถึง	ประชาชนมีไฟฟ้า ใช้ทุกครัวเรือน	กองช่าง	กองช่าง

รายละเอียดโครงการพัฒนา

ที่นำมาจากแผนพัฒนาหมู่บ้านและแผนพัฒนาชุมชน

(พ.ศ.2566 - 2570)

องค์การบริหารส่วนตำบลเชือน้ำ

ยุทธศาสตร์จังหวัดที่ 1 การพัฒนาศักยภาพการคลังทุนเพื่อเพิ่มขีดความสามารถในการแข่งขันด้วยเทคโนโลยีที่ทันสมัยและเป็นสากล

ยุทธศาสตร์การพัฒนาของ อปท.ในเขตจังหวัดที่ 1 การพัฒนาศักยภาพการคลังทุนเพื่อเพิ่มขีดความสามารถในการแข่งขันในอนุภาคผู้นำโขง

1.ยุทธศาสตร์ด้านโครงสร้างพื้นฐาน

1.1 แผนงานเกษตรและชุมชน

ที่	โครงการ/กิจกรรม	วัตถุประสงค์	เป้าหมาย (ผลผลิตของโครงการ)	งบประมาณ					ตัวชี้วัด (KPI)	ผลที่คาดว่าจะได้รับ	ที่มา ของโครงการ	หน่วยงาน รับผิดชอบหลัก
				2566 (บาท)	2567 (บาท)	2568 (บาท)	2569 (บาท)	2570 (บาท)				
76	โครงการเพิ่มหม้อแปลงไฟฟ้า และขยายเขตไฟฟ้าแรงต่ำ	เพื่อให้ประชาชนได้มีไฟฟ้าใช้ อย่างทั่วถึงและได้รับความสะดวก	ระยะทาง 2,500 เมตร	-	700,000	-	-	-	ร้อยละ 90 % ของประชาชนที่มีไฟฟ้าใช้อย่างทั่วถึง	ประชาชนมีไฟฟ้าใช้ทุกครัวเรือน		กองช่าง
77	โครงการขยายเขตไฟฟ้า หมู่ 12 บ้านห้อมจากสะพานลำห้วยสวย ถึงนายสัตยุธา บัวมี	เพื่อให้ประชาชนได้มีไฟฟ้าใช้ อย่างทั่วถึงและได้รับความสะดวก	ระยะทาง 150 เมตร	-	-	50,000	-	-	ร้อยละ 90 % ของประชาชนที่มีไฟฟ้าใช้อย่างทั่วถึง	ประชาชนมีไฟฟ้าใช้ทุกครัวเรือน	กองช่าง	
	จากสะพานลำห้วยสวย ถึงนายสัตยุธา บัวมี											
	จากสะพานลำห้วยสวย ถึง นางหนูนิตย์ อวดวงษ์											

รายละเอียดโครงการพัฒนา
ที่นำมาจากแผนพัฒนาหมู่บ้านและแผนพัฒนาชุมชน
(พ.ศ.2566 - 2570)

องค์การบริหารส่วนตำบลเชือน้ำ

ยุทธศาสตร์จังหวัดที่ 1 การพัฒนาศักยภาพการลงทุนเพื่อเพิ่มขีดความสามารถในการแข่งขันด้วยเทคโนโลยีที่ทันสมัยและเป็นสากล
ยุทธศาสตร์การพัฒนาของ อปท.โมเดลจังหวัดที่ 1 การพัฒนาศักยภาพการลงทุนเพื่อเพิ่มขีดความสามารถในการแข่งขันในอนุภาคผู้นำโขง
1.ยุทธศาสตร์ด้านโครงสร้างพื้นฐาน

1.1 แผนงานและชุมชน

ที่	โครงการ/กิจกรรม	วัตถุประสงค์	เป้าหมาย (ผลผลิตของโครงการ)	งบประมาณ					ตัวชี้วัด (KPI)	ผลที่คาดว่าจะได้รับ	ที่มา ของโครงการ	หน่วยงาน รับผิดชอบหลัก
				2566 (บาท)	2567 (บาท)	2568 (บาท)	2569 (บาท)	2570 (บาท)				
78	โครงการขยายเขตไฟฟ้า หมู่ 12 บ้านเทื่อม วัดป่าโนนวิเวก - นานายเกษม จันทร์แก่ง	เพื่อให้ประชาชน ได้มีไฟฟ้าใช้ อย่างทั่วถึงและได้รับ ความสะดวก	ระยะทาง 1,000 เมตร	-	-	-	500,000	-	ร้อยละ 90 % ของประชาชนที่มี ไฟฟ้าใช้อย่าง ทั่วถึง	ประชาชนมีไฟฟ้า ใช้ทุกครัวเรือน		กองช่าง
79	โครงการติดตั้งหม้อแปลง เพิ่มไฟฟ้า และขยายเขตไฟฟ้า หมู่ 13 บ้านเทื่อม บ้านนางหนูแดง - บ้านเจนจิรา จันทร์กลั่น	เพื่อให้ประชาชน ได้มีไฟฟ้าใช้ อย่างทั่วถึงและได้รับ ความสะดวก	ระยะทาง 250 เมตร	-	-	-	700,000	-	ร้อยละ 90 % ของประชาชนที่มี ไฟฟ้าใช้อย่าง ทั่วถึง	ประชาชนมีไฟฟ้า ใช้ทุกครัวเรือน	แผนพัฒนา หมู่บ้าน บ้านเทื่อม ม.13	กองช่าง
80	โครงการขยายเขตไฟฟ้าแรงต่ำ หมู่ที่ 13 บ้านเทื่อม จากบ้านนางน อ่อนสาส์ ถึง บ้านนายสน นาพิกุล	เพื่อให้ประชาชน ได้มีไฟฟ้าใช้ อย่างทั่วถึงและได้รับ ความสะดวก	ระยะทาง 240 เมตร	150,000	-	-	-	-	ร้อยละ 90 % ของประชาชนที่มี ไฟฟ้าใช้อย่าง ทั่วถึง	ประชาชนมีไฟฟ้า ใช้ทุกครัวเรือน	แผนพัฒนา หมู่บ้าน บ้านเทื่อม ม. 13	กองช่าง

รายละเอียดโครงการพัฒนา
ที่นำมาจากแผนพัฒนาหมู่บ้านและแผนพัฒนาชุมชน
(พ.ศ.2566 - 2570)
องค์การบริหารส่วนตำบลเขื่อนน้ำ
ยุทธศาสตร์จังหวัดที่ 1 การพัฒนาศักยภาพการคลังทุนเพื่อเพิ่มขีดความสามารถในการแข่งขันด้วยเทคโนโลยีที่ทันสมัยและเป็นสากล
ยุทธศาสตร์การพัฒนาของ อปท. ในเขตจังหวัดที่ 1 การพัฒนาศักยภาพการคลังทุนเพื่อเพิ่มขีดความสามารถในการแข่งขันในอาณาภาคผู้นำโขง
1.ยุทธศาสตร์ด้านโครงสร้างพื้นฐาน
1.1 แผนงานเกษตรและชุมชน

ที่	โครงการ/กิจกรรม	วัตถุประสงค์	เป้าหมาย (ผลผลิตของโครงการ)	งบประมาณ					ตัวชี้วัด (KPI)	ผลที่คาดว่าจะได้รับ	ที่มา ของโครงการ	หน่วยงาน รับผิดชอบหลัก
				2566 (บาท)	2567 (บาท)	2568 (บาท)	2569 (บาท)	2570 (บาท)				
81	โครงการขยายเขตไฟฟ้าแรงต่ำ หมู่ที่ 13 บ้านเทื่อม จากบ้านนาอนุชิติน สระอุบล ถึง ถึงป่าบ้านเทื่อม	เพื่อให้ประชาชน ได้มีไฟฟ้าใช้ อย่างทั่วถึงและได้รับ ความสะดวก	ระยะทาง 500 เมตร	200,000	200,000	-	-	-	ร้อยละ 90 % ของประชาชนที่มี ไฟฟ้าใช้อย่าง ทั่วถึง	ประชาชนมีไฟฟ้า ใช้ทุกครัวเรือน	แผนพัฒนา หมู่บ้าน เทื่อม	กองช่าง
82	โครงการขยายเขตไฟฟ้าแรงต่ำ หมู่ที่ 13 บ้านเทื่อม จากบ้านนาอนุชิติน วงษ์ปิดตา ถึง นานาอนุชิติน จันทรีดี	เพื่อให้ประชาชน ได้มีไฟฟ้าใช้ อย่างทั่วถึงและได้รับ ความสะดวก	ระยะทาง 600 เมตร	230,000	230,000	-	-	-	ร้อยละ 90 % ของประชาชนที่มี ไฟฟ้าใช้อย่าง ทั่วถึง	ประชาชนมีไฟฟ้า ใช้ทุกครัวเรือน	แผนพัฒนา หมู่บ้าน เทื่อม	กองช่าง
83	โครงการขยายเขตไฟฟ้าแรงต่ำ หมู่ที่ 13 บ้านเทื่อม จากบ้านนาสาวยดี สระอุบล ถึง นานาอนุชิติน จันทรีดี	เพื่อให้ประชาชน ได้มีไฟฟ้าใช้ อย่างทั่วถึงและได้รับ ความสะดวก	ระยะทาง 600 เมตร	230,000	230,000	-	-	-	ร้อยละ 90 % ของประชาชนที่มี ไฟฟ้าใช้อย่าง ทั่วถึง	ประชาชนมีไฟฟ้า ใช้ทุกครัวเรือน	แผนพัฒนา หมู่บ้าน เทื่อม	กองช่าง

รายละเอียดโครงการพัฒนา

ที่นำมาจากแผนพัฒนาหมู่บ้านและแผนพัฒนาชุมชน

(พ.ศ.2566 - 2570)

องค์การบริหารส่วนตำบลเขื่อน้ำ

ยุทธศาสตร์จังหวัดที่ 1 การพัฒนาศักยภาพการคลังเพื่อเพิ่มขีดความสามารถในการแข่งขันด้วยเทคโนโลยีที่ทันสมัยและเป็นสากล

ยุทธศาสตร์การพัฒนาของ อปท. ในเขตจังหวัดที่ 1 การพัฒนาศักยภาพการคลังเพื่อเพิ่มขีดความสามารถในการแข่งขันในอนุภาคผู้นำโขง

1.ยุทธศาสตร์ด้านโครงสร้างพื้นฐาน

1.1 แผนงานระยะและชุมชน

ที่	โครงการ/กิจกรรม	วัตถุประสงค์	เป้าหมาย (ผลผลิตของโครงการ)	งบประมาณ					ตัวชี้วัด (KPI)	ผลที่คาดว่าจะได้รับ	ที่มา ของโครงการ	หน่วยงาน รับผิดชอบหลัก
				2566 (บาท)	2567 (บาท)	2568 (บาท)	2569 (บาท)	2570 (บาท)				
84	โครงการเพิ่มหม้อแปลงไฟฟ้า และขยายเขตไฟฟ้าแรงต่ำ	เพื่อให้ประชาชนได้มีไฟฟ้าใช้	ระยะทาง 1,000 เมตร	-	-	-	700,000	500,000	ร้อยละ 90 % ของประชาชนที่มีไฟฟ้าใช้อย่างทั่วถึง	แผนพัฒนาหมู่บ้าน	กองช่าง	
	หมู่บ้านสี	ความสะดวก								หมู่บ้าน		
	จากบ้านนายเขมพร คักคือบล									บ้านสี		
	ถึงบ้านนายเขมพร คักคือบล											
85	โครงการติดตั้งหม้อแปลงไฟฟ้า และขยายเขตไฟฟ้าแรงต่ำ หมู่ที่ 14 บ้านนาสี	เพื่อให้ประชาชนได้มีไฟฟ้าใช้	ระยะทาง 1,000 เมตร	-	180,000	300,000	-	-	ร้อยละ 90 % ของประชาชนที่มีไฟฟ้าใช้อย่างทั่วถึง	แผนพัฒนาหมู่บ้าน	กองช่าง	
	จากบ้านนายใจ ไชยเพ็งจันทร์ ถึง นานายใจ ไชยเพ็งจันทร์	ความสะดวก								หมู่บ้าน		
	นานายใจ ไชยเพ็งจันทร์									ม. 14		
86	โครงการขยายเขตไฟฟ้าแรงต่ำ หมู่ที่ 15 บ้านโนนสะอาด	เพื่อให้ประชาชนได้มีไฟฟ้าใช้	ระยะทาง 700 เมตร	300,000	300,000	-	-	-	ร้อยละ 90 % ของประชาชนที่มีไฟฟ้าใช้อย่างทั่วถึง	แผนพัฒนาหมู่บ้าน	กองช่าง	
	จากบ้านนายแสง มัทสกุล ถึง ถนนบ้านโนนสะอาด-นาสี	ความสะดวก								หมู่บ้าน		
										บ้านโนนสะอาด		
										ม. 15		

รายละเอียดโครงการพัฒนา
ที่นำมาจากแผนพัฒนาหมู่บ้านและแผนพัฒนาชุมชน
(พ.ศ.2566 - 2570)
องค์การบริหารส่วนตำบลเขื่อน้ำ
ยุทธศาสตร์จังหวัดที่ 1 การพัฒนาศักยภาพการดำรงชีพเพื่อเพิ่มขีดความสามารถในการแข่งขันด้วยเทคโนโลยีที่ทันสมัยและเป็นสากล
ยุทธศาสตร์การพัฒนาของ อปท. ในเขตจังหวัดที่ 1 การพัฒนาศักยภาพการดำรงชีพเพื่อเพิ่มขีดความสามารถในการแข่งขันในอนุภาคผู้นำโขง
1.ยุทธศาสตร์ด้านโครงสร้างพื้นฐาน
1.1 แผนงานและชุมชน

ที่	โครงการ/กิจกรรม	วัตถุประสงค์	เป้าหมาย (ผลผลิตของโครงการ)	งบประมาณ					ตัวชี้วัด (KPI)	ผลที่คาดว่าจะได้รับ	ที่มา ของโครงการ	หน่วยงาน รับผิดชอบหลัก
				2566 (บาท)	2567 (บาท)	2568 (บาท)	2569 (บาท)	2570 (บาท)				
87	โครงการติดตั้งไฟฟ้าส่องสว่าง ระบบพลังงานแสงอาทิตย์	เพื่อความปลอดภัยในชีวิตและ ทรัพย์สินของประชาชน ในเขตตำบลเขื่อน้ำ	จำนวน 150 จุด 15 หมู่บ้านฯ ละ 10 จุด	500,000	500,000	-	-	500,000	ร้อยละ 90 ของเป้าหมาย จำนวนหมู่บ้าน	ประชาชนมีความ ปลอดภัยในชีวิตและ ทรัพย์สิน	แผนพัฒนา หมู่บ้าน บ้านโนนสะอาด	กองช่าง
88	โครงการขยายเขตไฟฟ้า แรงต่ำ หมู่ที่ 15 บ้านโนนสะอาด	เพื่อให้ประชาชน ได้มีไฟฟ้าใช้ อย่างทั่วถึงและได้รับ ความสะดวก	ขยายเขตไฟฟ้า ระยะทาง 3,000 เมตร	-	-	900,000	-	-	ร้อยละ 90 % ของประชาชนที่มี ไฟฟ้าใช้อย่าง ทั่วถึง	ประชาชนมีไฟฟ้า ใช้ทุกครัวเรือน	แผนพัฒนา หมู่บ้าน บ้านโนนสะอาด	กองช่าง
รวม 88 โครงการ				10,924,000	9,720,500	4,751,000	4,619,000	4,150,000				

รายละเอียดโครงการพัฒนา

ที่นำมาจากแผนพัฒนาหมู่บ้านและแผนพัฒนาชุมชน

(พ.ศ.2566 - 2570)

องค์การบริหารส่วนตำบลเชื่อน้ำ

ยุทธศาสตร์จังหวัดที่ 1 การพัฒนาศักยภาพการลงทุนเพื่อเพิ่มขีดความสามารถในการแข่งขันด้วยเทคโนโลยีที่ทันสมัยและเป็นสากล

ยุทธศาสตร์การพัฒนาของ อปท. ในเขตจังหวัดที่ 1 การพัฒนาศักยภาพการลงทุนเพื่อเพิ่มขีดความสามารถในการแข่งขันในอนุภาคผู้นำโขง

1.ยุทธศาสตร์ด้านโครงสร้างพื้นฐาน

1.2 แผนงานอุตสาหกรรมและการโยธา

ที่	โครงการ/กิจกรรม	วัตถุประสงค์	เป้าหมาย (ผลผลิตของโครงการ)	งบประมาณ					ตัวชี้วัด (KPI)	ผลที่คาดว่าจะได้รับ	ที่มา ของโครงการ	หน่วยงาน รับผิดชอบหลัก
				2566 (บาท)	2567 (บาท)	2568 (บาท)	2569 (บาท)	2570 (บาท)				
1	โครงการก่อสร้างถนน	เพื่อให้ประชาชน	ก่อสร้างถนน คสล. กว้าง 5 ม. ยาว 400 ม. หนา 0.15 ม.	-	500,000	500,000	-	-	มี ถนน คสล. ขนาดมาตรฐาน 1 เส้นทาง	แผนพัฒนา หมู่บ้าน บ้านเชื่อน้ำ	กองช่าง	
	คสล.สายบ้านเชื่อน้ำ - บ้านฝาง	มีเส้นทางคมนาคม ใช้สำหรับสัญจร	ไปมาได้สะดวก รวดเร็วและปลอดภัย						ประชาชนมีถนน คสล. ที่ได้มาตรฐาน ใช้สัญจรไปมา ได้สะดวกรวดเร็ว และปลอดภัย			
2	โครงการก่อสร้างถนน	เพื่อให้ประชาชน	ถนน คสล. กว้าง 4 เมตร ยาว 30 เมตร หนา 0.15 เมตร	-	65,000	-	-	-	มี ถนน คสล. ขนาดมาตรฐาน 1 เส้นทาง	แผนพัฒนา หมู่บ้าน บ้านเชื่อน้ำ	กองช่าง	
	คสล.ทางเข้า ศพด. บ้านเชื่อน้ำ หมู่ที่ 1 บ้านเชื่อน้ำ	มีเส้นทางคมนาคม ใช้สำหรับสัญจร ไปมาได้สะดวก							ประชาชนมีถนน คสล. ที่ได้มาตรฐาน ใช้สัญจรไปมา ได้สะดวกรวดเร็ว			
3	โครงการก่อสร้างถนน	เพื่อให้ประชาชน	ก่อสร้างถนน คสล. กว้าง 5 เมตร ยาว 200 เมตร หนา 0.15 เมตร	500,000	500,000	-	-	-	มี ถนน คสล. ขนาดมาตรฐาน 1 เส้นทาง	แผนพัฒนา หมู่บ้าน บ้านเชื่อน้ำ	กองช่าง	
	คสล.หมู่ที่ 1 บ้านเชื่อน้ำ บ้านนางน้อย คำสวัสดิ์ ถึงบ้านศรีบุญเรือง	มีเส้นทางคมนาคม ใช้สำหรับสัญจร ไปมาได้สะดวก รวดเร็วและปลอดภัย							ประชาชนมีถนน คสล. ที่ได้มาตรฐาน ใช้สัญจรไปมา ได้สะดวกรวดเร็ว และปลอดภัย			

รายละเอียดโครงการพัฒนา
ที่นำมาจากแผนพัฒนาหมู่บ้านและแผนพัฒนาชุมชน

(พ.ศ.2566 - 2570)

องค์การบริหารส่วนตำบลเจ็อน้ำ

- ยุทธศาสตร์จังหวัดที่ 1 การพัฒนาศักยภาพการค้าการลงทุนเพื่อเพิ่มขีดความสามารถในการแข่งขันด้วยเทคโนโลยีที่ทันสมัยและเป็นสากล
ยุทธศาสตร์การพัฒนาของ อปท. ในเขตจังหวัดที่ 1 การพัฒนาศักยภาพการค้าการลงทุนเพื่อเพิ่มขีดความสามารถในการแข่งขันในอนุภาคผู้นำโขง
1.ยุทธศาสตร์ด้านโครงสร้างพื้นฐาน

1.2 แผนงานอุตสาหกรรมและการโยธา

ที่	โครงการ/กิจกรรม	วัตถุประสงค์	เป้าหมาย (ผลผลิตของโครงการ)	งบประมาณ					ตัวชี้วัด (KPI)	ผลที่คาดว่าจะได้รับ	ที่มา ของโครงการ	หน่วยงาน รับผิดชอบหลัก
				2566 (บาท)	2567 (บาท)	2568 (บาท)	2569 (บาท)	2570 (บาท)				
4	โครงการปรับปรุงศาลา ประชาคมหมู่บ้าน หมู่ 2 บ้านหลุมข้าว	เพื่อให้มีศาลา ประชาคมที่มั่นคง แข็งแรงใช้ประโยชน์ ได้อย่างปลอดภัย	ศาลาประชาคม 1 แห่ง	400,000	-	-	-	-	มีศาลา ประชาคม ที่มั่นคง แข็งแรง	ประชาชน มีสถานที่จัด กิจกรรมต่างๆ	แผนพัฒนา หมู่บ้าน บ้านหลุมข้าว	กองช่าง
5	โครงการก่อสร้างถนน คสล.หมู่ที่ 2 บ้านหลุมข้าวสายบ้าน นางเงินที่ ๑ริศรี - บ้าน นางลุนณี สุริฉาย	เพื่อให้ประชาชน มีเส้นทางคมนาคม ใช้สำหรับสัญจร ไปมาได้สะดวก รวดเร็วและปลอดภัย	ก่อสร้างถนน คสล. กว้าง 3 ม. ยาว 70 ม. หนา 0.15 ม.	320,000	-	-	-	-	มี ถนน คสล. ขนาดมาตรฐาน 1 เส้นทาง	ประชาชนมีถนน คสล.ที่ได้ มาตรฐาน ใช้ได้จริงไปมา ได้สะดวกรวดเร็ว	แผนพัฒนา หมู่บ้าน บ้านหลุมข้าว	กองช่าง
6	โครงการก่อสร้างถนน คสล. หมู่ที่ 2 บ้านหลุมข้าว จากบ้านนายสีทา สองเมือง ถึง นายประสิทธิ์ บุญสะอาด	เพื่อให้ประชาชน มีเส้นทางคมนาคม ใช้สำหรับสัญจร ไปมาได้สะดวก รวดเร็วและปลอดภัย	ก่อสร้างถนน คสล. กว้าง 4 เมตร ยาว 35 เมตร หนา 0.15 ม.	-	94,000	-	-	-	มี ถนน คสล. ขนาดมาตรฐาน 1 เส้นทาง	ประชาชนมีถนน คสล.ที่ได้ มาตรฐาน ใช้ได้จริงไปมา ได้สะดวกรวดเร็ว และปลอดภัย	แผนพัฒนา หมู่บ้าน บ้านหลุมข้าว	กองช่าง

รายละเอียดโครงการพัฒนา
ที่นำมาจากแผนพัฒนาหมู่บ้านและแผนพัฒนาชุมชน
(พ.ศ.2566 - 2570)

องค์การบริหารส่วนตำบลเขื่อน้ำ

ยุทธศาสตร์จังหวัดที่ 1 การพัฒนาศักยภาพการลงทุนเพื่อเพิ่มขีดความสามารถในการแข่งขันด้วยเทคโนโลยีที่ทันสมัยและเป็นสากล
ยุทธศาสตร์การพัฒนาของ อปท. ในเขตจังหวัดที่ 1 การพัฒนาศักยภาพการลงทุนเพื่อเพิ่มขีดความสามารถในการแข่งขันในอนุภาคลุ่มน้ำโขง
1.ยุทธศาสตร์ตำบลโครงการสร้างพื้นฐาน

1.2 แผนงานอุตสาหกรรมและการโยธา

ที่	โครงการ/กิจกรรม	วัตถุประสงค์	เป้าหมาย (ผลผลิตของโครงการ)	งบประมาณ					ตัวชี้วัด (KPI)	ผลที่คาดว่าจะได้รับ	ที่มา ของโครงการ	หน่วยงาน รับผิดชอบหลัก
				2566 (บาท)	2567 (บาท)	2568 (บาท)	2569 (บาท)	2570 (บาท)				
7	โครงการก่อสร้างถนน คสล. หมู่ที่ 2 บ้านหลุมข้าว	เพื่อให้ประชาชน มีเส้นทางคมนาคม ใช้สำหรับสัญจร ไปมาได้สะดวก	ก่อสร้างถนน คสล. กว้าง 4 เมตร ยาว 35 เมตร หนา 0.15 ม.	-	94,000	-	-	-	มี ถนน คสล. ขนาดมาตรฐาน 1 เส้นทาง	แผนพัฒนา หมู่บ้าน บ้านหลุมข้าว	กองช่าง	
	จากบ้านนายดอน โพธิ์แก้ว ถึง นายพรวิทย์ สีหาวงค์	ไปมาได้สะดวก รวดเร็วและปลอดภัย						ใช้สัญจรไปมา ได้สะดวกรวดเร็ว และปลอดภัย				
8	โครงการก่อสร้างถนน คสล. หมู่ที่ 2 บ้านหลุมข้าว	เพื่อให้ประชาชน มีเส้นทางคมนาคม ใช้สำหรับสัญจร ไปมาได้สะดวก	ก่อสร้างถนน คสล. กว้าง 4 ม. ยาว 100 เมตร หนา 0.15 ม.	-	208,000	-	-	-	มี ถนน คสล. ขนาดมาตรฐาน 1 เส้นทาง	แผนพัฒนา หมู่บ้าน บ้านหลุมข้าว	กองช่าง	
	บริเวณบ้านนางอมร ถึง บ้านสีวาเลย์	ไปมาได้สะดวก รวดเร็วและปลอดภัย						ใช้สัญจรไปมา ได้สะดวกรวดเร็ว				

รายละเอียดโครงการพัฒนา
ที่นำมาจากแผนพัฒนาหมู่บ้านและแผนพัฒนาชุมชน
(พ.ศ.2566 - 2570)
องค์การบริหารส่วนตำบลเขื่อน้ำ
ยุทธศาสตร์จังหวัดที่ 1 การพัฒนาศักยภาพการลงทุนเพื่อเพิ่มขีดความสามารถในการแข่งขันด้วยเทคโนโลยีที่ทันสมัยและเป็นสากล
ยุทธศาสตร์การพัฒนาของ อปท.ในเขตจังหวัดที่ 1 การพัฒนาศักยภาพการค้าการลงทุนเพื่อเพิ่มขีดความสามารถในการแข่งขันในอนุภาคผู้นำโขง
1.ยุทธศาสตร์ด้านโครงสร้างพื้นฐาน
1.2 แผนงานอุตสาหกรรมและการโยธา

ที่	โครงการ/กิจกรรม	วัตถุประสงค์	เป้าหมาย (ผลผลิตของโครงการ)	งบประมาณ					ตัวชี้วัด (KPI)	ผลที่คาดว่าจะได้รับ	ที่มา ของโครงการ	หน่วยงาน รับผิดชอบหลัก
				2566 (บาท)	2567 (บาท)	2568 (บาท)	2569 (บาท)	2570 (บาท)				
9	โครงการก่อสร้างถนน คสล. หมู่ที่ 2 บ้านหลุมข้าว บริเวณบ้านนาอเนลี หล่อนจำป่า ถึง บ้านนางใหม่ ชูริทา	เพื่อให้ประชาชน มีเส้นทางคมนาคม ใช้สำหรับสัญจร ไปมาได้สะดวก รวดเร็วและปลอดภัย	ก่อสร้างถนน คสล. กว้าง 4 ม. ยาว 100 เมตร หนา 0.15 ม.	-	280,000	-	-	-	มี ถนน คสล. ขนาดมาตรฐาน 1 เส้นทาง	ประชาชนมีถนน คสล.ที่ได้ มาตรฐาน ใช้สัญจรไปมา ได้สะดวกรวดเร็ว และปลอดภัย	แผนพัฒนา หมู่บ้าน บ้านหลุมข้าว	กองช่าง
10	โครงการก่อสร้างถนน คสล. หมู่ที่ 2 บ้านหลุมข้าว จากบ้านนางนวลจันทร์ ถึง บ้านนายคำปุ่น บุญสะอาด	เพื่อให้ประชาชน มีเส้นทางคมนาคม ใช้สำหรับสัญจร ไปมาได้สะดวก รวดเร็วและปลอดภัย	ก่อสร้างถนน คสล. กว้าง 4 ม. ยาว 1000 ม. หนา 0.15 ม.	-	-	500,000	500,000	มี ถนน คสล. ขนาดมาตรฐาน 1 เส้นทาง	ประชาชนมีถนน คสล.ที่ได้ มาตรฐาน ใช้สัญจรไปมา ได้สะดวกรวดเร็ว และปลอดภัย	แผนพัฒนา หมู่บ้าน บ้านหลุมข้าว	กองช่าง	
11	โครงการก่อสร้างถนน คสล. หมู่ 2 บ้านหลุมข้าว จาก บ้านนายสีทา สองเมือง ถึง บ้านนายประสิทธิ์ บุญสะอาด	เพื่อให้ประชาชน มีเส้นทางคมนาคม ใช้สำหรับสัญจร ไปมาได้สะดวก รวดเร็วและปลอดภัย	ก่อสร้างถนน คสล. กว้าง 4 เมตร ยาว 32 เมตร หนา 0.15 เมตร	67,000	-	-	-	มี ถนน คสล. ขนาดมาตรฐาน 1 เส้นทาง	ประชาชนมีถนน คสล. ที่ได้มาตรฐาน ใช้สัญจรไปมา ได้สะดวกรวดเร็ว และปลอดภัย	แผนพัฒนา หมู่บ้าน บ้านเขื่อน้ำ	กองช่าง	

รายละเอียดโครงการพัฒนา

ที่นำมาจากแผนพัฒนาหมู่บ้านและแผนพัฒนาชุมชน

(พ.ศ.2566 - 2570)

องค์การบริหารส่วนตำบลเขื่อน้ำ

ยุทธศาสตร์จังหวัดที่ 1 การพัฒนาศักยภาพการลงทุนเพื่อเพิ่มขีดความสามารถในการแข่งขันด้วยเทคโนโลยีที่ทันสมัยและเป็นสากล

ยุทธศาสตร์การพัฒนาของ อปท.ในเขตจังหวัดที่ 1 การพัฒนาศักยภาพการลงทุนเพื่อเพิ่มขีดความสามารถในการแข่งขันในอาณานิคมกลุ่มน้ำโขง

1. ยุทธศาสตร์ด้านโครงสร้างพื้นฐาน

1.2 แผนงานอุตสาหกรรมและการโยธา

ที่	โครงการ/กิจกรรม	วัตถุประสงค์	เป้าหมาย (ผลผลิตของโครงการ)	งบประมาณ					ตัวชี้วัด (KPI)	ผลที่คาดว่าจะได้รับ	ที่มา ของโครงการ	หน่วยงาน รับผิดชอบหลัก
				2566 (บาท)	2567 (บาท)	2568 (บาท)	2569 (บาท)	2570 (บาท)				
12	โครงการก่อสร้างถนน คสล. หมู่ 2 บ้านหลุมข้าว จากบ้านนายจร ห่อละเยียด ถึง นายสำราญ คำไพศรี	เพื่อให้ประชาชน มีเส้นทางคมนาคม ใช้สำหรับสัญจร ไปมาได้สะดวก รวดเร็วและปลอดภัย	ก่อสร้างถนน คสล. กว้าง 4 เมตร ยาว 95 เมตร หนา 0.15 เมตร	196,000	-	-	-	-	มี ถนน คสล. ขนาดมาตรฐาน 1 เส้นทาง	ประชาชนมีถนน คสล. ที่ได้มาตรฐาน ใช้สัญจรไปมา ได้สะดวกรวดเร็ว และปลอดภัย	แผนพัฒนา หมู่บ้าน บ้านหลุมข้าว	กองช่าง
13	โครงการก่อสร้างถนน คสล. หมู่ 2 บ้านหลุมข้าว จาก บ้านนายเพชร นางจัญญ ถึง บ้านนายไพรวัลย์ ศรีทวงษ์	เพื่อให้ประชาชน มีเส้นทางคมนาคม ใช้สำหรับสัญจร ไปมาได้สะดวก รวดเร็วและปลอดภัย	ก่อสร้างถนน คสล. กว้าง 4 เมตร ยาว 29 เมตร หนา 0.15 เมตร	61,000	-	-	-	-	มี ถนน คสล. ขนาดมาตรฐาน 1 เส้นทาง	ประชาชนมีถนน คสล. ที่ได้มาตรฐาน ใช้สัญจรไปมา ได้สะดวกรวดเร็ว และปลอดภัย	แผนพัฒนา หมู่บ้าน บ้านเขื่อน้ำ	กองช่าง
14	โครงการก่อสร้างถนน คสล. หมู่ 2 บ้านหลุมข้าว จากบ้านนางจันทิ ภูริศรี ถึง บ้านนางอรุณ สุริยา	เพื่อให้ประชาชน มีเส้นทางคมนาคม ใช้สำหรับสัญจร ไปมาได้สะดวก รวดเร็วและปลอดภัย	ก่อสร้างถนน คสล. กว้าง 3 เมตร ยาว 64 เมตร หนา 0.15 เมตร	100,000	-	-	-	-	มี ถนน คสล. ขนาดมาตรฐาน 1 เส้นทาง	ประชาชนมีถนน คสล. ที่ได้มาตรฐาน ใช้สัญจรไปมา ได้สะดวกรวดเร็ว และปลอดภัย	แผนพัฒนา หมู่บ้าน บ้านหลุมข้าว	กองช่าง

รายละเอียดโครงการพัฒนา

ที่นำมาจากแผนพัฒนาหมู่บ้านและแผนพัฒนาชุมชน

(พ.ศ.2566 - 2570)

องค์การบริหารส่วนตำบลเขื่อนน้ำ

ยุทธศาสตร์จังหวัดที่ 1 การพัฒนาศักยภาพการลงทุนเพื่อเพิ่มขีดความสามารถในการแข่งขันด้วยเทคโนโลยีที่ทันสมัยและเป็นสากล

ยุทธศาสตร์การพัฒนาของ อปท.ในเขตจังหวัดที่ 1 การพัฒนาศักยภาพการค้าการลงทุนเพื่อเพิ่มขีดความสามารถในการแข่งขันในอาณาภาคผู้นำโขง

1.ยุทธศาสตร์ด้านโครงสร้างพื้นฐาน

1.2 แผนงานอนุสหภาพกรรมและการโยธา

ที่	โครงการ/กิจกรรม	วัตถุประสงค์	เป้าหมาย (ผลผลิตของโครงการ)	งบประมาณ					ตัวชี้วัด (KPI)	ผลที่คาดว่าจะได้รับ	ที่มา ของโครงการ	หน่วยงาน รับผิดชอบหลัก
				2566 (บาท)	2567 (บาท)	2568 (บาท)	2569 (บาท)	2570 (บาท)				
15	โครงการปรับปรุง/ต่อเติมถนน	เพื่อให้ประชาชน	ก่อสร้างถนน คสล.	180,000	-	-	-	-	มี ถนน คสล. ขนาดมาตรฐาน 1 เส้นทาง	แผนพัฒนา หมู่บ้าน บ้านเขื่อนน้ำ	กองช่าง	
	คสล. หมู่ที่ 3 บ้านเทือก	มีเส้นทางคมนาคม	กว้าง 3 เมตร						ขนาดมาตรฐาน	หมู่บ้าน		
	จากบ้านนายผาง สุริตี -	ใช้สำหรับสัญจร	ยาว 100 เมตร						ใช้สัญจรไปมา	บ้านเขื่อนน้ำ		
	นายสุริยา กาไชย	ไปมาได้สะดวก	หนา 0.15 เมตร						ได้สะดวกรวดเร็ว			
		รวดเร็วและปลอดภัย							และปลอดภัย			
16	โครงการปรับปรุงบริเวณลานหน้า	เพื่อปรับปรุงบริเวณรอบอาคาร	เทलगับบริเวณหน้า	130,000	130,000	-	-	-	ศาลาประชาชน	แผนพัฒนา	กองช่าง	
	ศาลาประชามหมู่บ้าน	ให้เหมาะสมกับการใช้งาน	ศาลาประชามหมู่บ้าน						กิจกรรมได้รับความ	หมู่บ้าน		
	บ้านเทือก หมู่ที่ 3	เพื่ออำนวยความสะดวก	บ้านเทือก ม. 3						สะดวก ปลอดภัย	บ้านเขื่อนน้ำ		
		ให้แก่ประชาชน										
17	โครงการก่อสร้างถนน	เพื่อให้ประชาชน	ก่อสร้างถนน คสล.	-	-	-	390,000	-	มี ถนน คสล. ขนาดมาตรฐาน 1 เส้นทาง	แผนพัฒนา	กองช่าง	
	คสล. หมู่ที่ 3 บ้านเทือก	มีเส้นทางคมนาคม	กว้าง 5 ม.						ที่ได้มาตรฐาน	หมู่บ้าน		
	จากประตูวัดป่าช้า - เมา	ใช้สำหรับสัญจร	ยาว 150 ม.						ใช้สัญจรไปมา	บ้านเทือก		
		ไปมาได้สะดวก	หนา 0.15 ม.						ได้สะดวกรวดเร็ว			
		รวดเร็วและปลอดภัย							และปลอดภัย			

รายละเอียดโครงการพัฒนา
ที่นำมาจากแผนพัฒนาหมู่บ้านและแผนพัฒนาชุมชน
(พ.ศ.2566 - 2570) เพิ่มเติม ครั้งที่ 1/2566

ยุทธศาสตร์จังหวัดที่ 1 การพัฒนาศักยภาพการค้าการลงทุนเพื่อเพิ่มขีดความสามารถในการแข่งขันด้วยเทคโนโลยีที่ทันสมัยและเป็นสากล
 ยุทธศาสตร์การพัฒนาของ อปท. ในเขตจังหวัดที่ 1 การพัฒนาศักยภาพการค้าการลงทุนเพื่อเพิ่มขีดความสามารถในการแข่งขันในอาณาภาคลุ่มน้ำโขง
 1.ยุทธศาสตร์ด้านโครงสร้างพื้นฐาน

1.2 แผนงานอุตสาหกรรมและการโยธา

ที่	โครงการ/กิจกรรม	วัตถุประสงค์	เป้าหมาย (ผลผลิตของโครงการ)	งบประมาณ					ตัวชี้วัด (KPI)	ผลที่คาดว่าจะได้รับ	ที่มา ของโครงการ	หน่วยงาน รับผิดชอบหลัก
				2566 (บาท)	2567 (บาท)	2568 (บาท)	2569 (บาท)	2570 (บาท)				
18	โครงการปรับปรุง/ต่อเติมถนน คสล. หมู่ที่ 3 บ้านเทื่อม 1. จากข้างวัดฝั่งตะวันออก- นาสุริย ภาย ยาว 170 ม. 2. จากด้านหลังวัด - สุดกำแพง โรงเรียนบ้านเทื่อม ยาว 240 ม. 3. จากกำแพงโรงเรียนบ้านเทื่อม	เพื่อให้ประชาชนมีเส้นทาง คมนาคมใช้สำหรับสัญจร ไปมาได้สะดวก รวดเร็วและปลอดภัย	ก่อสร้างถนน คสล. กว้าง 1 - 1.2 เมตร ยาว 580 เมตร หนา 0.15 เมตร	417,600	-	-	-	-	มี ถนน คสล. ขนาดมาตรฐาน 1 เส้นทาง	ประชาชนมีถนน คสล. ที่ได้มาตรฐาน ให้สัญจรไปมา ได้สะดวกรวดเร็ว และปลอดภัย	แผนพัฒนา หมู่บ้าน บ้านเทือน้ำ	กองช่าง
	ฝั่งตะวันตกตลอดแนว ยาว 170 ม.											
19	โครงการก่อสร้างถนน คสล. หมู่ 4 บ้านโนนสะอาด ระหว่างบ้านนางดวงใจ ราชชัย ถึง นายบุญเพ็ง ช่างแคน	เพื่อให้ประชาชน มีเส้นทางคมนาคม ใช้สำหรับสัญจร ไปมาได้สะดวก	ถนน คสล. กว้าง 6 เมตร ยาว 55 เมตร หนา 0.15 เมตร	172,000	-	-	-	-	มี ถนน คสล. ขนาดมาตรฐาน 1 เส้นทาง	ประชาชนมีถนน คสล. ที่ได้มาตรฐาน ให้สัญจรไปมา ได้สะดวกรวดเร็ว	แผนพัฒนา หมู่บ้าน บ้านโนนสะอาด	กองช่าง

รายละเอียดโครงการพัฒนา
ที่นำมาจากแผนพัฒนาหมู่บ้านและแผนพัฒนาชุมชน
(พ.ศ.2566 - 2570)

องค์การบริหารส่วนตำบลเขื่อน้ำ

- ยุทธศาสตร์จังหวัดที่ 1 การพัฒนาศักยภาพการลงทุนเพื่อเพิ่มขีดความสามารถในการแข่งขันด้วยเทคโนโลยีที่ทันสมัยและเป็นสากล
ยุทธศาสตร์การพัฒนาของ อปท.ในเขตจังหวัดที่ 1 การพัฒนาศักยภาพการลงทุนเพื่อเพิ่มขีดความสามารถในการแข่งขันในอนุภาคผู้นำโขง
1.ยุทธศาสตร์ด้านโครงสร้างพื้นฐาน

1.2 แผนงานอุตสาหกรรมและการโยธา

ที่	โครงการ/กิจกรรม	วัตถุประสงค์	เป้าหมาย (ผลผลิตของโครงการ)	งบประมาณ					ตัวชี้วัด (KPI)	ผลที่คาดว่าจะ จะได้รับ	ที่มา ของโครงการ	หน่วยงาน รับผิดชอบหลัก
				2566 (บาท)	2567 (บาท)	2568 (บาท)	2569 (บาท)	2570 (บาท)				
20	โครงการก่อสร้างถนน	เพื่อให้ประชาชน	ถนน คสล.	-	172,000	-	-	-	มี ถนน คสล. ขนาดมาตรฐาน	แผนพัฒนา	กองช่าง	
	คสล. หมู่ 4	มีเส้นทางคมนาคม	กว้าง 6 เมตร						ขนาดมาตรฐาน	หมู่บ้าน		
	บ้านโนนสะอาด	ใช้สำหรับสัญจร	ยาว 55 เมตร						ใช้สัญจรไปมา	บ้านโนนสะอาด		
	ระหว่างบ้าน	ไปมาได้สะดวก	หนา 0.15 เมตร						ได้สะดวกรวดเร็ว			
	นายดาวนตร พลเพชร											
	ถึง นางสีดา ตาสว่าง											
21	โครงการก่อสร้างถนน	เพื่อให้ประชาชน	ถนน คสล.	-	-	96,000	-	-	มี ถนน คสล. ขนาดมาตรฐาน	แผนพัฒนา	กองช่าง	
	คสล. หมู่ 4	มีเส้นทางคมนาคม	กว้าง 4 เมตร						ขนาดมาตรฐาน	หมู่บ้าน		
	บ้านโนนสะอาด	ใช้สำหรับสัญจร	ยาว 40 เมตร						ใช้สัญจรไปมา	บ้านโนนสะอาด		
	ระหว่างบ้านนายมงคล พรณรังษ์	ไปมาได้สะดวก	หนา 0.15 เมตร						ได้สะดวกรวดเร็ว			
	ถึง นางนวลศรี กุดัน											

รายละเอียดโครงการพัฒนา

ที่นำมาจากแผนพัฒนาหมู่บ้านและแผนพัฒนาชุมชน

(พ.ศ.2566 - 2570) เพิ่มเติม ครั้งที่ 1/2566

องค์การบริหารส่วนตำบลเขื่อน้ำ

ยุทธศาสตร์จังหวัดที่ 1 การพัฒนาศักยภาพการคลังเพื่อเพิ่มขีดความสามารถในการแข่งขันด้วยเทคโนโลยีที่ทันสมัยและเป็นสากล

ยุทธศาสตร์การพัฒนาของ อปท. ในเขตจังหวัดที่ 1 การพัฒนาศักยภาพการคลังเพื่อเพิ่มขีดความสามารถในการแข่งขันในอนุภาคผู้นำโขง

1.ยุทธศาสตร์ด้านโครงสร้างพื้นฐาน

1.2 แผนงานอุตสาหกรรมและการโยธา

ที่	โครงการ/กิจกรรม	วัตถุประสงค์	เป้าหมาย (ผลผลิตของโครงการ)	งบประมาณ						ตัวชี้วัด (KPI)	ผลที่คาดว่าจะได้รับ	ที่มา ของโครงการ	หน่วยงาน รับผิดชอบหลัก
				2566 (บาท)	2567 (บาท)	2568 (บาท)	2569 (บาท)	2570 (บาท)					
22	โครงการก่อสร้างถนน	เพื่อให้ประชาชน มีเส้นทางคมนาคม	ถนน คสล. กว้าง 4 เมตร	144,000	-	-	-	-	มี ถนน คสล. ขนาดมาตรฐาน 1 เส้นทาง	ประชาชนมีถนน คสล. ที่ได้มาตรฐาน ใช้สัญจรไปมา ได้สะดวกรวดเร็ว	แผนพัฒนา หมู่บ้าน บ้านโนนสะอาด	กองช่าง	
23	โครงการก่อสร้างถนน	เพื่อให้ประชาชน มีเส้นทางคมนาคม	ถนน คสล. กว้าง 5 เมตร	250,000	-	-	-	-	มี ถนน คสล. ขนาดมาตรฐาน 1 เส้นทาง	ประชาชนมีถนน คสล. ที่ได้มาตรฐาน ใช้สัญจรไปมา ได้สะดวกรวดเร็ว	แผนพัฒนา หมู่บ้าน บ้านโนนสะอาด	กองช่าง	
24	โครงการก่อสร้างถนน	เพื่อให้ประชาชน มีเส้นทางคมนาคม	ถนน คสล. กว้าง 5 เมตร	-	-	-	750,000	-	มี ถนน คสล. ขนาดมาตรฐาน 1 เส้นทาง	ประชาชนมีถนน คสล. ที่ได้มาตรฐาน ใช้สัญจรไปมา ได้สะดวกรวดเร็ว	แผนพัฒนา หมู่บ้าน บ้านโนนสะอาด	กองช่าง	

รายละเอียดโครงการพัฒนา
ที่นำมาจากแผนพัฒนาหมู่บ้านและแผนพัฒนาชุมชน

(พ.ศ.2566 - 2570)

องค์การบริหารส่วนตำบลเขื่อน้ำ

ยุทธศาสตร์จังหวัดที่ 1 การพัฒนาศักยภาพการคลังทุนเพื่อเพิ่มขีดความสามารถในการแข่งขันด้วยเทคโนโลยีที่ทันสมัยและเป็นสากล

ยุทธศาสตร์การพัฒนาของ อปท.ในเขตจังหวัดที่ 1 การพัฒนาศักยภาพการคลังทุนเพื่อเพิ่มขีดความสามารถในการแข่งขันในอนุภาคผู้นำโจง

1.ยุทธศาสตร์ด้านโครงสร้างพื้นฐาน

1.2 แผนงานอุตสาหกรรมและการโยธา

ที่	โครงการ/กิจกรรม	วัตถุประสงค์	เป้าหมาย (ผลผลิตของโครงการ)	งบประมาณ						ตัวชี้วัด (KPI)	ผลที่คาดว่าจะได้รับ	ที่มา ของโครงการ	หน่วยงาน รับผิดชอบหลัก
				2566 (บาท)	2567 (บาท)	2568 (บาท)	2569 (บาท)	2570 (บาท)					
25	โครงการก่อสร้างถนน	เพื่อให้ประชาชน	ก่อสร้างถนน คสล.	500,000	500,000	-	-	-	มี ถนน คสล. ขนาดมาตรฐาน	ประชาชนมีถนน คสล. ที่ได้มาตรฐาน	แผนพัฒนา หมู่บ้าน	กองช่าง	
	คสล. สายโคกกลาน -	มีเส้นทางคมนาคม	กว้าง 4 ม.						1 เส้นทาง	ใช้สัญจรไปมา ได้สะดวกรวดเร็ว	บ้านโคกกลาน		
	ป่าช้าบ้านโคกกลาน	ใช้สำหรับสัญจร	ยาว 400 ม.										
	หมู่ที่ 5 บ้านโคกกลาน	ไปมาได้สะดวก	หนา 0.15 ม.										
		รวดเร็วและปลอดภัย											
26	โครงการก่อสร้างถนน	เพื่อให้ประชาชน	ถนน คสล.	200,000	500,000	-	-	-	มี ถนน คสล. ขนาดมาตรฐาน	ประชาชนมีถนน คสล. ที่ได้มาตรฐาน	แผนพัฒนา หมู่บ้าน	กองช่าง	
	คสล. หมู่ที่ 5	มีเส้นทางคมนาคม	กว้าง 4 เมตร						1 เส้นทาง	ใช้สัญจรไปมา ได้สะดวกรวดเร็ว	บ้านโคกกลาน		
	บ้านโคกกลาน	ใช้สำหรับสัญจร	ยาว 300 เมตร										
	จากบ้านนาถอยพันธ์	ไปมาได้สะดวก	หนา 0.15 เมตร										
	ศิลา ถึง บ้านนายลัย												
	ชมพูวิเศษ												
27	โครงการก่อสร้างถนน	เพื่อให้ประชาชน	ถนน คสล.	-	-	-	-	600,000	มี ถนน คสล. ขนาดมาตรฐาน	ประชาชนมีถนน คสล. ที่ได้มาตรฐาน	แผนพัฒนา หมู่บ้าน	กองช่าง	
	คสล. หมู่ 5	มีเส้นทางคมนาคม	กว้าง 4 เมตร						1 เส้นทาง	ใช้สัญจรไปมา ได้สะดวกรวดเร็ว	บ้านโคกกลาน		
	บ้านโคกกลาน	ใช้สำหรับสัญจร	ยาว 300 เมตร										
	จากบ้านนาถอยพันธ์	ไปมาได้สะดวก	หนา 0.15 เมตร										
	สุขวงษ์ ถึง บ้านนางมุง												
	โพธิ์ศรีรักษ์												

รายละเอียดโครงการพัฒนา
ที่นำมาจากแผนพัฒนาหมู่บ้านและแผนพัฒนาชุมชน

(พ.ศ.2566 - 2570)

องค์การบริหารส่วนตำบลเจ็อน้ำ

ยุทธศาสตร์จังหวัดที่ 1 การพัฒนาศักยภาพการลงทุนเพื่อเพิ่มขีดความสามารถในการแข่งขันด้วยเทคโนโลยีที่ทันสมัยและเป็นสากล

ยุทธศาสตร์การพัฒนาของ อปท. ในเขตจังหวัดที่ 1 การพัฒนาศักยภาพการลงทุนเพื่อเพิ่มขีดความสามารถในการแข่งขันในอนุภาคผู้นำโจง

1.ยุทธศาสตร์ด้านโครงสร้างพื้นฐาน

1.2 แผนงานอุตสาหกรรมและการโยธา

ที่	โครงการ/กิจกรรม	วัตถุประสงค์	เป้าหมาย (ผลผลิตของโครงการ)	งบประมาณ					ตัวชี้วัด (KPI)	ผลที่คาดว่าจะได้รับ	ที่มา ของโครงการ	หน่วยงาน รับผิดชอบหลัก
				2566 (บาท)	2567 (บาท)	2568 (บาท)	2569 (บาท)	2570 (บาท)				
28	โครงการก่อสร้างถนน	เพื่อให้ประชาชน	ถนน คสล.	260,000	-	-	-	-	มี ถนน คสล. ขนาดมาตรฐาน	แผนพัฒนา	กองช่าง	
	คสล. หมู่ 6 บ้านนาสี	มีเส้นทางคมนาคม	กว้าง 5 เมตร						ที่ได้มาตรฐาน	หมู่บ้าน		
	จากนายอินเชียร อ่อนศรี	ใช้สำหรับสัญจร	ยาว 100 เมตร						ใช้สัญจรไปมา	บ้านนาสี ม.6		
	ถึง นายวิรัตน์ วงษ์สา	ไปมาได้สะดวก	หนา 0.15 เมตร						ได้สะดวกรวดเร็ว			
29	โครงการก่อสร้างถนน	เพื่อให้ประชาชน	ก่อสร้างถนน คสล.	320,000	-	-	-	-	มี ถนน คสล. ขนาดมาตรฐาน	แผนพัฒนา	กองช่าง	
	คสล. หมู่ที่ 6 บ้านนาสี	มีเส้นทางคมนาคม	กว้าง 5 ระยะ						ที่ได้มาตรฐาน	หมู่บ้าน		
	บ้านนางพี่ ไชยเพ็งจันทร์	ใช้สำหรับสัญจร	ยาว 120 เมตร						ใช้สัญจรไปมา	บ้านนาสี ม.6		
	ถึงนายบุญสม ทองกอง	ไปมาได้สะดวก	หนา 0.15 เมตร						ได้สะดวกรวดเร็ว			
		รวดเร็วและปลอดภัย							และปลอดภัย			
30	โครงการก่อสร้างถนน	เพื่อให้ประชาชน	ถนน คสล.	-	260,000	-	-	-	มี ถนน คสล. ขนาดมาตรฐาน	แผนพัฒนา	กองช่าง	
	คสล. หมู่ 6 บ้านนาสี	มีเส้นทางคมนาคม	กว้าง 5 เมตร						ที่ได้มาตรฐาน	หมู่บ้าน		
	บ้านนายเจริญ สิงห์สุข	ใช้สำหรับสัญจร	ยาว 100 เมตร						ใช้สัญจรไปมา	บ้านนาสี ม.6		
	ถึง นายค่าง ทองรัตน์	ไปมาได้สะดวก	หนา 0.15 เมตร						ได้สะดวกรวดเร็ว			
									และปลอดภัย			

รายละเอียดโครงการพัฒนา
ที่นำมาจากแผนพัฒนาหมู่บ้านและแผนพัฒนาชุมชน
(พ.ศ.2566 - 2570)
องค์การบริหารส่วนตำบลเขื่อน้ำ
ยุทธศาสตร์จังหวัดที่ 1 การพัฒนาศักยภาพการลงทุนเพื่อเพิ่มขีดความสามารถในการแข่งขันด้วยเทคโนโลยีที่ทันสมัยและเป็นสากล
ยุทธศาสตร์การพัฒนาของ อปท. ในเขตจังหวัดที่ 1 การพัฒนาศักยภาพการลงทุนเพื่อเพิ่มขีดความสามารถในการแข่งขันในอาณาภาคลุ่มน้ำโขง
1.ยุทธศาสตร์ด้านโครงสร้างพื้นฐาน
1.2 แผนงานอุตสาหกรรมและการโยธา

ที่	โครงการ/กิจกรรม	วัตถุประสงค์	เป้าหมาย (ผลผลิตของโครงการ)	งบประมาณ						ตัวชี้วัด (KPI)	ผลที่คาดว่าจะได้รับ	ที่มา ของโครงการ	หน่วยงาน รับผิดชอบหลัก
				2566 (บาท)	2567 (บาท)	2568 (บาท)	2569 (บาท)	2570 (บาท)					
31	โครงการก่อสร้างถนน คสล. หมู่ที่ 6 บ้านนาสี บ้านนางเลื่อน น้อยยะ - บ้านนายบัวผัน ดันคำฮัก	เพื่อให้ประชาชน มีเส้นทางคมนาคม ใช้สำหรับสัญจร ไปมาได้สะดวก รวดเร็วและปลอดภัย	ก่อสร้างถนน คสล. กว้าง 5 เมตร ยาว 150 ม. หนา 0.15 เมตร	-	390,000	-	-	-	2570 (บาท)	มี ถนน คสล. ขนาดมาตรฐาน 1 เส้นทาง	แผนพัฒนา หมู่บ้าน บ้านนาสี ม.6	กองช่าง	
32	โครงการก่อสร้างถนน คสล. หมู่ 6 บ้านนาสี จากบ้านนางแดง หัวนาหอม ถึง บ้านนางบัว ไชยพอ	เพื่อให้ประชาชน มีเส้นทางคมนาคม ใช้สำหรับสัญจร ไปมาได้สะดวก	ถนน คสล. กว้าง 5 เมตร ยาว 700 เมตร หนา 0.15 เมตร	1,820,000	-	-	1,320,000	-	มี ถนน คสล. ขนาดมาตรฐาน 1 เส้นทาง	ประชาชนมีถนน คสล. ที่ได้มาตรฐาน ใช้สัญจรไปมา ได้สะดวกรวดเร็ว และปลอดภัย	แผนพัฒนา หมู่บ้าน บ้านนาสี ม.6	กองช่าง	
33	โครงการก่อสร้างถนน คสล. หมู่ที่ 7 บ้านค้อ จากหน้าวัดป่าบ้านค้อ - สุดเขตบ้านค้อ	เพื่อให้ประชาชน มีเส้นทางคมนาคม ใช้สำหรับสัญจร ไปมาได้สะดวก รวดเร็วและปลอดภัย	ก่อสร้างถนน คสล. กว้าง 6 เมตร ยาว 1000 เมตร หนา 0.15 เมตร	3,000,000	2,500,000	2,000,000	-	-	มี ถนน คสล. ขนาดมาตรฐาน 1 เส้นทาง	ประชาชนมีถนน คสล. ที่ได้มาตรฐาน ใช้สัญจรไปมา ได้สะดวกรวดเร็ว และปลอดภัย	แผนพัฒนา หมู่บ้าน บ้านค้อ ม.7	กองช่าง	

รายละเอียดโครงการพัฒนา
ที่นำมาจากแผนพัฒนาหมู่บ้านและแผนพัฒนาชุมชน
(พ.ศ.2566 - 2570)

องค์การบริหารส่วนตำบลเจ็อน้ำ

ยุทธศาสตร์จังหวัดที่ 1 การพัฒนาศักยภาพการลงทุนเพื่อเพิ่มขีดความสามารถในการแข่งขันด้วยเทคโนโลยีที่ทันสมัยและเป็นสากล
ยุทธศาสตร์การพัฒนาของ อปท. ในเขตจังหวัดที่ 1 การพัฒนาศักยภาพการลงทุนเพื่อเพิ่มขีดความสามารถในการแข่งขันในอาณาภาคผู้นำโขง

1.ยุทธศาสตร์ด้านโครงสร้างพื้นฐาน

1.2 แผนงานอุตสาหกรรมและการโยธา

ที่	โครงการ/กิจกรรม	วัตถุประสงค์	เป้าหมาย (ผลผลิตของโครงการ)	งบประมาณ						ตัวชี้วัด (KPI)	ผลที่คาดว่าจะได้รับ	ที่มา ของโครงการ	หน่วยงาน รับผิดชอบหลัก
				2566 (บาท)	2567 (บาท)	2568 (บาท)	2569 (บาท)	2570 (บาท)					
34	โครงการก่อสร้างถนน	เพื่อให้ประชาชน	ก่อสร้างถนน คสล.	1,300,000	-	1,000,000	-	-	มี ถนน คสล. ขนาดมาตรฐาน 1 เส้นทาง	ประชาชนมีถนน คสล. ที่ได้มาตรฐาน ใช้สัญจรไปมา ได้สะดวกรวดเร็ว และปลอดภัย	แผนพัฒนา หมู่บ้าน บ้านค้อ ม.7	กองช่าง	
	คสล. หมู่ที่ 7 บ้านค้อ	มีเส้นทางคมนาคม	กว้าง 5 เมตร										
	น่านางน้อย บุตรโคตร	ใช้สำหรับสัญจร	ยาว 500 เมตร										
	ถึง สายแยกกุ่มึก	ไปมาได้สะดวก	หนา 0.15 เมตร										
		รวดเร็วและปลอดภัย											
35	โครงการก่อสร้างถนน	เพื่อให้ประชาชน	ถนน คสล.	-	-	240,000	-	-	มี ถนน คสล. ขนาดมาตรฐาน 1 เส้นทาง	ประชาชนมีถนน คสล. ที่ได้มาตรฐาน ใช้สัญจรไปมา ได้สะดวกรวดเร็ว	แผนพัฒนา หมู่บ้าน บ้านค้อ	กองช่าง	
	คสล. หมู่ 7	มีเส้นทางคมนาคม	กว้าง 4 เมตร										
	บ้านค้อ	ใช้สำหรับสัญจร	ยาว 100 เมตร										
	จากบ้านนาสน โพธิ์วงษ์ ถึง	ไปมาได้สะดวก	หนา 0.15 เมตร										
	บ้านนาขม น้อยมนตรี												
36	โครงการก่อสร้างถนน คสล.	เพื่อให้ประชาชน	ถนน คสล.	-	-	480,000	-	-	มี ถนน คสล. ขนาดมาตรฐาน 1 เส้นทาง	ประชาชนมีถนน คสล. ที่ได้มาตรฐาน ใช้สัญจรไปมา ได้สะดวกรวดเร็ว	แผนพัฒนา หมู่บ้าน บ้านค้อ	กองช่าง	
	หมู่ 7 บ้านค้อ	มีเส้นทางคมนาคม	กว้าง 4 เมตร										
	จากบ้านนาขันธ์ระ กัลยาบุตร ถึง	ใช้สำหรับสัญจร	ยาว 200 เมตร										
	บ้านนาขันธ์ระ ชูรีตี	ไปมาได้สะดวก	หนา 0.15 เมตร										

รายละเอียดโครงการพัฒนา
ที่นำมาจากแผนพัฒนาหมู่บ้านและแผนพัฒนาชุมชน

(พ.ศ.2566 - 2570)

องค์การบริหารส่วนตำบลเขื่อน้ำ

ยุทธศาสตร์จังหวัดที่ 1 การพัฒนาศักยภาพการคลังทุนเพื่อเพิ่มขีดความสามารถในการแข่งขันด้วยเทคโนโลยีที่ทันสมัยและเป็นสากล

ยุทธศาสตร์การพัฒนาของ อปท. ในเขตจังหวัดที่ 1 การพัฒนาศักยภาพการคลังทุนเพื่อเพิ่มขีดความสามารถในการแข่งขันในอาณาภาคผู้นำโขง

1.ยุทธศาสตร์ด้านโครงสร้างพื้นฐาน

1.2 แผนงานอุตสาหกรรมและการโยธา

ที่	โครงการ/กิจกรรม	วัตถุประสงค์	เป้าหมาย (ผลผลิตของโครงการ)	งบประมาณ						ตัวชี้วัด (KPI)	ผลที่คาดว่าจะได้รับ	ที่มา ของโครงการ	หน่วยงาน รับผิดชอบหลัก
				2566 (บาท)	2567 (บาท)	2568 (บาท)	2569 (บาท)	2570 (บาท)					
37	โครงการก่อสร้างถนน คสล. หมู่ 7 บ้านค้อ จากบ้านนางสุวรรณ ถึง นายนายบุญจันทร์ เพ็งวงษ์	เพื่อให้ประชาชน มีเส้นทางคมนาคม ใช้สำหรับสัญจร ไปมาได้สะดวก	ถนน คสล. กว้าง 5 เมตร ยาว 2,000 เมตร หนา 0.15 เมตร	-	500,000	500,000	500,000	500,000	2570 (บาท)	มี ถนน คสล. ขนาดมาตรฐาน 1 เส้นทาง	ประชาชนมีถนน คสล. ที่ได้มาตรฐาน ใช้สัญจรไปมา ได้สะดวกรวดเร็ว	แผนพัฒนา หมู่บ้าน บ้านค้อ ม.7	กองช่าง
38	โครงการก่อสร้างถนน คสล. หมู่ 8 บ้านงิ้ว จากบ้านงิ้ว ถึง บ้านสนมทุก บ้านนายบุญเลี้ยง ขุริดี	เพื่อให้ประชาชน มีเส้นทางคมนาคม ใช้สำหรับสัญจร ไปมาได้สะดวก	ถนน คสล. กว้าง 5 เมตร ยาว 120 เมตร หนา 0.15 เมตร	-	360,000	-	-	-	-	มี ถนน คสล. ขนาดมาตรฐาน 1 เส้นทาง	ประชาชนมีถนน คสล. ที่ได้มาตรฐาน ใช้สัญจรไปมา ได้สะดวกรวดเร็ว	แผนพัฒนา หมู่บ้าน บ้านงิ้ว	กองช่าง
39	โครงการก่อสร้างถนน คสล. หมู่ที่ 8 บ้านงิ้ว บ้านนายสองเมือง - บ้านศรีบุญเรือง	เพื่อให้ประชาชน มีเส้นทางคมนาคม ใช้สำหรับสัญจร ไปมาได้สะดวก รวดเร็วและปลอดภัย	ก่อสร้างถนน คสล. กว้าง 6 เมตร ยาว 200 เมตร หนา 0.15 เมตร	624,000	500,000	-	-	-	-	มี ถนน คสล. ขนาดมาตรฐาน 1 เส้นทาง	ประชาชนมีถนน คสล. ที่ได้มาตรฐาน ใช้สัญจรไปมา ได้สะดวกรวดเร็ว และปลอดภัย	แผนพัฒนา หมู่บ้าน บ้านงิ้ว	กองช่าง

รายละเอียดโครงการพัฒนา
ที่นำมาจากแผนพัฒนาหมู่บ้านและแผนพัฒนาชุมชน
(พ.ศ.2566 - 2570)
องค์การบริหารส่วนตำบลเจ็อน้ำ
ยุทธศาสตร์จังหวัดที่ 1 การพัฒนาศักยภาพการจ้างงานเพื่อเพิ่มขีดความสามารถในการแข่งขันด้วยเทคโนโลยีที่ทันสมัยและเป็นสากล
ยุทธศาสตร์การพัฒนาของ อปท. ในเขตจังหวัดที่ 1 การพัฒนาศักยภาพการจ้างงานเพื่อเพิ่มขีดความสามารถในการแข่งขันในอนุภาคผู้นำโขง
1.ยุทธศาสตร์ด้านโครงสร้างพื้นฐาน
1.2 แผนงานอุตสาหกรรมและการโยธา

ที่	โครงการ/กิจกรรม	วัตถุประสงค์	เป้าหมาย (ผลผลิตของโครงการ)	งบประมาณ						ตัวชี้วัด (KPI)	ผลที่คาดว่าจะได้รับ	ที่มา ของโครงการ	หน่วยงาน รับผิดชอบหลัก
				2566 (บาท)	2567 (บาท)	2568 (บาท)	2569 (บาท)	2570 (บาท)					
40	โครงการก่อสร้างถนน คสล. หมู่ที่ 8 บ้านงิ้ว บ้านนายเปลี่ยน สิงห์รักษ์ ถึง นายพรณิษิต ยางคำบุตร	เพื่อให้ประชาชน มีเส้นทางคมนาคม ใช้สำหรับสัญจร ไปมาได้สะดวก รวดเร็วและปลอดภัย	ก่อสร้างถนน คสล. กว้าง 3 เมตร ยาว 200 เมตร หนา 0.15 เมตร	-	320,000	-	-	-	2570 (บาท)	มี ถนน คสล. ขนาดมาตรฐาน 1 เส้นทาง	แผนพัฒนา หมู่บ้าน บ้านงิ้ว	กองช่าง	
41	โครงการก่อสร้างถนน คสล. หมู่ที่ 8 บ้านงิ้ว บ้านนางเพชรา - น.ส.สุพรรณษา	เพื่อให้ประชาชน มีเส้นทางคมนาคม ใช้สำหรับสัญจร ไปมาได้สะดวก รวดเร็วและปลอดภัย	ก่อสร้างถนน คสล. กว้าง 4 เมตร ยาว 100 เมตร หนา 0.15 เมตร	-	-	-	-	210,000	ขนาดมาตรฐาน 1 เส้นทาง	ประชาชนมีถนน คสล. ที่ได้มาตรฐาน ใช้สัญจรไปมา ได้สะดวกรวดเร็ว และปลอดภัย	แผนพัฒนา หมู่บ้าน บ้านงิ้ว	กองช่าง	
42	โครงการก่อสร้างถนน คสล. หมู่ที่ 8 บ้านงิ้ว จากบ้านนางบัวไข ถึง บ้านนางนุพิน	เพื่อให้ประชาชน มีเส้นทางคมนาคม ใช้สำหรับสัญจร ไปมาได้สะดวก	ถนน คสล. กว้าง 3 เมตร ยาว 70 เมตร หนา 0.15 เมตร	126,000	-	-	-	-	มี ถนน คสล. ขนาดมาตรฐาน 1 เส้นทาง	ประชาชนมีถนน คสล. ที่ได้มาตรฐาน ใช้สัญจรไปมา ได้สะดวกรวดเร็ว	แผนพัฒนา หมู่บ้าน บ้านงิ้ว	กองช่าง	

รายละเอียดโครงการพัฒนา

ที่นำมาจากแผนพัฒนาหมู่บ้านและแผนพัฒนาชุมชน

(พ.ศ.2566 - 2570)

องค์การบริหารส่วนตำบลเขื่อน้ำ

ยุทธศาสตร์จังหวัดที่ 1 การพัฒนาศักยภาพการลงทุนเพื่อเพิ่มขีดความสามารถในการแข่งขันด้วยเทคโนโลยีที่ทันสมัยและเป็นสากล

ยุทธศาสตร์การพัฒนาของ อปท.ในเขตจังหวัดที่ 1 การพัฒนาศักยภาพการลงทุนเพื่อเพิ่มขีดความสามารถในการแข่งขันในอนุภาคผู้นำโจง

1.ยุทธศาสตร์ด้านโครงสร้างพื้นฐาน

1.2 แผนงานอุตสาหกรรมและการโยธา

ที่	โครงการ/กิจกรรม	วัตถุประสงค์	เป้าหมาย (ผลผลิตของโครงการ)	งบประมาณ						ตัวชี้วัด (KPI)	ผลที่คาดว่าจะได้รับ	ที่มา ของโครงการ	หน่วยงาน รับผิดชอบหลัก
				2566 (บาท)	2567 (บาท)	2568 (บาท)	2569 (บาท)	2570 (บาท)					
43	โครงการก่อสร้างถนน	เพื่อให้ประชาชน	ก่อสร้างถนน คสล.	11,000	-	-	-	-	มี ถนน คสล.	ประชาชนมีถนน คสล	แผนพัฒนา	กองช่าง	
	คสล. หมู่ที่ 9	มีเส้นทางคมนาคม	กว้าง 5 เมตร						ขนาดมาตรฐาน	ที่ได้มาตรฐาน	หมู่บ้าน		
	บ้านหนองปลาชิว	ใช้สำหรับสัญจร	ยาว 4 เมตร						1 เส้นทาง	ใช้สัญจรไปมา	บ้านหนอง		
	หน้าบ้านนายไพโรจน์	ไปมาได้สะดวก	หนา 0.15 เมตร							ได้สะดวกรวดเร็ว	ปลาชิว		
	ศิลา	รวดเร็วและปลอดภัย								และปลอดภัย			
44	โครงการก่อสร้างถนน	เพื่อให้ประชาชน	ก่อสร้างถนน คสล.	-	-	-	275,000	-	มี ถนน คสล.	ประชาชนมีถนน คสล	แผนพัฒนา	กองช่าง	
	คสล. หมู่ที่ 9	มีเส้นทางคมนาคม	กว้าง 5 ระยะ						ขนาดมาตรฐาน	ที่ได้มาตรฐาน	หมู่บ้าน		
	บ้านหนองปลาชิว	ใช้สำหรับสัญจร	ยาว 100 เมตร						1 เส้นทาง	ใช้สัญจรไปมา	บ้านหนอง		
	บ้านนายอึ้ง สารีวงษ์	ไปมาได้สะดวก	หนา 0.15 ม.							ได้สะดวกรวดเร็ว	ปลาชิว		
	ถึงรอบหนองปลาชิว	รวดเร็วและปลอดภัย								และปลอดภัย			
45	โครงการก่อสร้างถนน	เพื่อให้ประชาชน	ก่อสร้างถนน คสล.	-	-	-	-	2,080,000	มี ถนน คสล.	ประชาชนมีถนน คสล	แผนพัฒนา	กองช่าง	
	คสล. หมู่ที่ 9	มีเส้นทางคมนาคม	กว้าง 4 เมตร						ขนาดมาตรฐาน	ที่ได้มาตรฐาน	หมู่บ้าน		
	บ้านหนองปลาชิว	ใช้สำหรับสัญจร	ยาว 1,000 เมตร						1 เส้นทาง	ใช้สัญจรไปมา	บ้านหนอง		
	จากบ้านนายท่า มณเฑียร	ไปมาได้สะดวก	หนา 0.15 เมตร							ได้สะดวกรวดเร็ว	ปลาชิว		
	ถึงนางแดง สองเมือง	รวดเร็วและปลอดภัย								และปลอดภัย			

รายละเอียดโครงการพัฒนา
ที่นำมาจากแผนพัฒนาหมู่บ้านและแผนพัฒนาชุมชน
(พ.ศ.2566 - 2570)
องค์การบริหารส่วนตำบลเขื่อน้ำ
ยุทธศาสตร์จังหวัดที่ 1 การพัฒนาศักยภาพการจ้างงานเพื่อเพิ่มขีดความสามารถในการแข่งขันด้วยเทคโนโลยีที่ทันสมัยและเป็นสากล
ยุทธศาสตร์การพัฒนาของ อปท. ในเขตจังหวัดที่ 1 การพัฒนาศักยภาพการลงทุนเพื่อเพิ่มขีดความสามารถในการแข่งขันในอนุภาคผู้นำโขง

1.ยุทธศาสตร์ด้านโครงสร้างพื้นฐาน

1.2 แผนงานอุตสาหกรรมและการโยธา

ที่	โครงการ/กิจกรรม	วัตถุประสงค์	เป้าหมาย (ผลผลิตของโครงการ)	งบประมาณ					ตัวชี้วัด (KPI)	ผลที่คาดว่าจะได้รับ	ที่มา ของโครงการ	หน่วยงาน รับผิดชอบหลัก
				2566 (บาท)	2567 (บาท)	2568 (บาท)	2569 (บาท)	2570 (บาท)				
49	โครงการก่อสร้างถนน หมู่ 9 บ้านหนองปลาชิว จากบ้านนางพรพรรณ สุทธิศรี ถึง บ้านหลุมข้าว	เพื่อให้ประชาชน มีเส้นทางคมนาคม ใช้สำหรับสัญจร ไปมาได้สะดวก	ถนน คสล. กว้าง 4 เมตร ยาว 100 เมตร หนา 0.15 เมตร	-	240,000	240,000	-	-	มี ถนน คสล. ขนาดมาตรฐาน 1 เส้นทาง	ประชาชนมีถนน คสล. ที่ได้มาตรฐาน ใช้สัญจรไปมา ได้สะดวกรวดเร็ว	แผนพัฒนา หมู่บ้าน หนองปลาชิว	กองช่าง
50	โครงการก่อสร้างถนน คสล. หมู่ที่ 11 บ้านห้อม จากแยกถนนหมายเลข 2021 ถึงเขตบ้านค้อ บ้านโคกสถาน	เพื่อให้ประชาชน มีเส้นทางคมนาคม ใช้สำหรับสัญจร ไปมาได้สะดวก รวดเร็วและปลอดภัย	ก่อสร้างถนน คสล. กว้าง 4 เมตร ยาว 2,000 เมตร หนา 0.15 ม.	4,160,000	-	-	-	-	มี ถนน คสล. ขนาดมาตรฐาน 1 เส้นทาง	ประชาชนมีถนน คสล. ที่ได้มาตรฐาน ใช้สัญจรไปมา ได้สะดวกรวดเร็ว และปลอดภัย	แผนพัฒนา หมู่บ้าน บ้านห้อม หมู่ที่ 11	กองช่าง
51	โครงการก่อสร้างถนน คสล. คุ่มโนนสำราญ หมู่ที่ 11 บ้านห้อม จากบ้านนางรัตยากร เกตแทน ถึง บ้านยั้งศักดิ์ พรหมนิล	เพื่อให้ประชาชน มีเส้นทางคมนาคม ใช้สำหรับสัญจร ไปมาได้สะดวก รวดเร็วและปลอดภัย	ก่อสร้างถนน คสล. กว้าง 5 เมตร ยาว 1,000 เมตร หนา 0.15 ม.	-	2,600,000	-	-	-	มี ถนน คสล. ขนาดมาตรฐาน 1 เส้นทาง	ประชาชนมีถนน คสล. ที่ได้มาตรฐาน ใช้สัญจรไปมา ได้สะดวกรวดเร็ว และปลอดภัย	แผนพัฒนา หมู่บ้าน บ้านห้อม หมู่ที่ 11	กองช่าง

รายละเอียดโครงการพัฒนา
ที่นำมาจากแผนพัฒนาหมู่บ้านและแผนพัฒนาชุมชน
(พ.ศ.2566 - 2570)
องค์การบริหารส่วนตำบลเขื่อน้ำ
ยุทธศาสตร์จังหวัดที่ 1 การพัฒนาศักยภาพการลงพื้นที่เพื่อเพิ่มขีดความสามารถในการแข่งขันด้านเทคโนโลยีที่ทันสมัยและเป็นสากล
ยุทธศาสตร์การพัฒนาของ อปท. ในเขตจังหวัดที่ 1 การพัฒนาศักยภาพการลงพื้นที่เพื่อเพิ่มขีดความสามารถในการแข่งขันในอนุภาคผู้นำของ
1.ยุทธศาสตร์ด้านโครงสร้างพื้นฐาน
1.2 แผนงานอุตสาหกรรมและการโยธา

ที่	โครงการ/กิจกรรม	วัตถุประสงค์	เป้าหมาย (ผลผลิตของโครงการ)	งบประมาณ					ตัวชี้วัด (KPI)	ผลที่คาดว่าจะได้รับ	ที่มา ของโครงการ	หน่วยงาน รับผิดชอบหลัก
				2566 (บาท)	2567 (บาท)	2568 (บาท)	2569 (บาท)	2570 (บาท)				
52	โครงการปรับปรุงถนนคอนกรีตเสริมเหล็ก บ้านเทิ้ม หมู่ 11	เพื่อให้ประชาชนมีเส้นทางคมนาคม	ถนน คสล. กว้าง 3 เมตร	100,000	-	-	-	-	มี ถนน คสล. ขนาดมาตรฐาน 1 เส้นทาง	แผนพัฒนาหมู่บ้าน	กองช่าง	
	ช่างบ้านขนาด พรรณรังษี ถึงบ้าน มงอ้า ทองหอม	ใช้สำหรับสัญจรไปมาได้สะดวก	ยาว 40 เมตร						ใช้สัญจรไปมาได้สะดวกรวดเร็ว	บ้านเทิ้ม หมู่ที่ 11		
53	โครงการก่อสร้างถนน	เพื่อให้ประชาชนมีเส้นทางคมนาคม	ถนน คสล. กว้าง 3 เมตร	-	-	250,000	-	-	มี ถนน คสล. ขนาดมาตรฐาน 1 เส้นทาง	แผนพัฒนาหมู่บ้าน	กองช่าง	
	คสล. หมู่ 12	ใช้สำหรับสัญจรไปมาได้สะดวก	ยาว 150 เมตร						ใช้สัญจรไปมาได้สะดวกรวดเร็ว	บ้านเทิ้ม หมู่ที่ 12		
54	โครงการก่อสร้างถนน	เพื่อให้ประชาชนมีเส้นทางคมนาคม	ถนน คสล. กว้าง 3 เมตร	-	-	79,000	-	-	มี ถนน คสล. ขนาดมาตรฐาน 1 เส้นทาง	แผนพัฒนาหมู่บ้าน	กองช่าง	
	บ้านเทิ้ม	ใช้สำหรับสัญจรไปมาได้สะดวก	ยาว 0.15 เมตร						ใช้สัญจรไปมาได้สะดวกรวดเร็ว	บ้านเทิ้ม หมู่ที่ 12		
55	โครงการก่อสร้างถนน	เพื่อให้ประชาชนมีเส้นทางคมนาคม	ถนน คสล. กว้าง 2.50 เมตร	-	-	26,000	-	-	มี ถนน คสล. ขนาดมาตรฐาน 1 เส้นทาง	แผนพัฒนาหมู่บ้าน	กองช่าง	
	บ้านเทิ้ม	ใช้สำหรับสัญจรไปมาได้สะดวก	ยาว 20 เมตร						ใช้สัญจรไปมาได้สะดวกรวดเร็ว	บ้านเทิ้ม หมู่ที่ 12		
	ขอยบ้านนายฮวด นวลวี ถึง ลำห้วยสาย	รวดเร็วและปลอดภัย							ได้สะดวกปลอดภัย			

รายละเอียดโครงการพัฒนา
ที่นำมาจากแผนพัฒนาหมู่บ้านและแผนพัฒนาชุมชน
(พ.ศ.2566 - 2570)
องค์การบริหารส่วนตำบลเขื่อน้ำ
ยุทธศาสตร์จังหวัดที่ 1 การพัฒนาศักยภาพการลงทุนเพื่อเพิ่มขีดความสามารถในการแข่งขันด้วยเทคโนโลยีที่ทันสมัยและเป็นสากล
ยุทธศาสตร์การพัฒนาของ อปท.ในเขตจังหวัดที่ 1 การพัฒนาศักยภาพการลงทุนเพื่อเพิ่มขีดความสามารถในการแข่งขันในอนุภาคผู้นำโขง
1.ยุทธศาสตร์ด้านโครงสร้างพื้นฐาน
1.2 แผนงานอุตสาหกรรมและการโยธา

ที่	โครงการ/กิจกรรม	วัตถุประสงค์	เป้าหมาย (ผลผลิตของโครงการ)	งบประมาณ						ตัวชี้วัด (KPI)	ผลที่คาดว่าจะได้รับ	ที่มา ของโครงการ	หน่วยงาน รับผิดชอบหลัก
				2566 (บาท)	2567 (บาท)	2568 (บาท)	2569 (บาท)	2570 (บาท)					
56	โครงการก่อสร้างถนน คลส.หมู่ที่ 13	เพื่อให้ประชาชน เพื่อใช้สัญจรไปมาได้สะดวก รวดเร็วและปลอดภัย	ก่อสร้างถนน คลส. กว้าง 6 เมตร ยาว 200 เมตร หน้า 0.15 ม.	660,000	-	-	-	-	2570 (บาท)	มี ถนน คลส. ขนาดมาตรฐาน 1 เส้นทาง	ประชาชนมีถนน คลส. ที่ได้มาตรฐาน ใช้สัญจรไปมาได้สะดวก รวดเร็วและปลอดภัย	แผนพัฒนา หมู่บ้าน บ้านเทียม ม.13	กองช่าง
57	โครงการก่อสร้างถนน คลส. หมู่ที่ 13 บ้านเทียม	เพื่อให้ประชาชน เพื่อใช้สัญจรไปมาได้สะดวก รวดเร็วและปลอดภัย	ถนน คลส. กว้าง 3 เมตร ยาว 50 เมตร หน้า 0.15 เมตร	78,000	-	-	-	-	-	มี ถนน คลส. ขนาดมาตรฐาน 1 เส้นทาง	ประชาชนมีถนน คลส. ที่ได้มาตรฐาน ใช้สัญจรไปมาได้สะดวก รวดเร็วและปลอดภัย	แผนพัฒนา หมู่บ้าน บ้านเทียม ม.13	กองช่าง
58	โครงการก่อสร้างถนน คลส. หมู่ที่ 13 บ้านเทียม	เพื่อให้ประชาชน เพื่อใช้สัญจรไปมาได้สะดวก รวดเร็วและปลอดภัย	ก่อสร้างถนน คลส. กว้าง 4 เมตร ยาว 300 เมตร หน้า 0.15 ม.	-	780,000	-	-	-	-	มี ถนน คลส. ขนาดมาตรฐาน 1 เส้นทาง	ประชาชนมีถนน คลส. ที่ได้มาตรฐาน ใช้สัญจรไปมาได้สะดวก รวดเร็วและปลอดภัย	แผนพัฒนา หมู่บ้าน บ้านเทียม ม.13	กองช่าง

รายละเอียดโครงการพัฒนา
ที่นำมาจากแผนพัฒนาหมู่บ้านและแผนพัฒนาชุมชน

(พ.ศ.2566 - 2570)

องค์การบริหารส่วนตำบลเจ็อน้ำ

ยุทธศาสตร์จังหวัดที่ 1 การพัฒนาศักยภาพการลงทุนเพื่อเพิ่มขีดความสามารถในการแข่งขันด้วยเทคโนโลยีที่ทันสมัยและเป็นสากล

ยุทธศาสตร์การพัฒนาของ อปท. ในเขตจังหวัดที่ 1 การพัฒนาศักยภาพการลงทุนเพื่อเพิ่มขีดความสามารถในการแข่งขันในอนุภาคผู้นำโขง

1.ยุทธศาสตร์ตำบลโครงการสร้างพื้นฐาน

1.2 แผนงานอุตสาหกรรมและการโยธา

ที่	โครงการ/กิจกรรม	วัตถุประสงค์	เป้าหมาย (ผลผลิตของโครงการ)	งบประมาณ					ตัวชี้วัด (KPI)	ผลที่คาดว่าจะได้รับ	ที่มา ของโครงการ	หน่วยงาน รับผิดชอบหลัก
				2566 (บาท)	2567 (บาท)	2568 (บาท)	2569 (บาท)	2570 (บาท)				
59	โครงการก่อสร้างถนน คสล. หมู่ 13 บ้านเทื่อม (ข้างสถานีอนามัยเก่า) ถึง กศน. จากบ้านครูนาง	เพื่อให้ประชาชน มีเส้นทางคมนาคม ใช้สำหรับสัญจร ไปมาได้สะดวก	ถนน คสล. กว้าง 4 เมตร ยาว 120 เมตร หนา 0.15 เมตร	-	-	255,000	-	-	มี ถนน คสล. ขนาดมาตรฐาน 1 เส้นทาง	แผนพัฒนา หมู่บ้าน บ้านเทื่อม ม.13	กองช่าง	
60	โครงการก่อสร้างถนน คสล. หมู่ 13 บ้านเทื่อม จากบ้านนางยอน นาพิบูล ถึงบ้านบางไต้ สงวนทรัพย์	เพื่อให้ประชาชน มีเส้นทางคมนาคม ใช้สำหรับสัญจร ไปมาได้สะดวก	ถนน คสล. กว้าง 4 เมตร ยาว 150 เมตร หนา 0.15 เมตร	-	-	313,000	-	-	มี ถนน คสล. ขนาดมาตรฐาน 1 เส้นทาง	แผนพัฒนา หมู่บ้าน บ้านเทื่อม ม.13	กองช่าง	
61	โครงการก่อสร้างถนน คสล. หมู่ที่ 13 บ้านเทื่อม ถึงนางหงษ์พรหม พูนสุทธิ นางเจนจิรา จันทร์กลิ่น	เพื่อให้ประชาชน มีเส้นทางคมนาคม ใช้สำหรับสัญจร ไปมาได้สะดวก รวดเร็วและปลอดภัย	ก่อสร้างถนน คสล. กว้าง 4 เมตร ยาว 200 เมตร หนา 0.15 เมตร	-	-	420,000	-	-	มี ถนน คสล. ขนาดมาตรฐาน 1 เส้นทาง	แผนพัฒนา หมู่บ้าน บ้านเทื่อม ม.13	กองช่าง	

รายละเอียดโครงการพัฒนา
ที่นำมาจากแผนพัฒนาหมู่บ้านและแผนพัฒนาชุมชน
(พ.ศ.2566 - 2570)
องค์การบริหารส่วนตำบลเขื่อน้ำ
ยุทธศาสตร์จังหวัดที่ 1 การพัฒนาศักยภาพการลงทุนเพื่อเพิ่มขีดความสามารถในการแข่งขันด้วยเทคโนโลยีที่ทันสมัยและเป็นสากล
ยุทธศาสตร์การพัฒนาของ อปท.ในเขตจังหวัดที่ 1 การพัฒนาศักยภาพการลงทุนเพื่อเพิ่มขีดความสามารถในการแข่งขันในอนุภาคผู้นำโขง

1.ยุทธศาสตร์ด้านโครงสร้างพื้นฐาน

1.2 แผนงานอุตสาหกรรมและการโยธา

ที่	โครงการ/กิจกรรม	วัตถุประสงค์	เป้าหมาย (ผลผลิตของโครงการ)	งบประมาณ						ตัวชี้วัด (KPI)	ผลที่คาดว่าจะได้รับ	ที่มา ของโครงการ	หน่วยงาน รับผิดชอบหลัก
				2566 (บาท)	2567 (บาท)	2568 (บาท)	2569 (บาท)	2570 (บาท)					
62	โครงการก่อสร้างถนน คสล. หมู่ 13 บ้านเทิ้ม จากตรงข้าม ร.พ.สต.บ้านเทิ้ม ถึง บ้านนางวรรณีย์	เพื่อให้ประชาชน มีเส้นทางคมนาคม ใช้สำหรับสัญจร ไปมาได้สะดวก	ถนน คสล. กว้าง 6 เมตร ยาว 1,000 เมตร หนา 0.15 เมตร	500,000	500,000	500,000	500,000	1,000,000	มี ถนน คสล. ขนาดมาตรฐาน 1 เส้นทาง	ประชาชนมีถนน คสล. ที่ได้มาตรฐาน ใช้สัญจรไปมา ได้สะดวกรวดเร็ว	แผนพัฒนา หมู่บ้าน บ้านเทิ้ม ม.13	กองช่าง	
63	โครงการก่อสร้างถนน คสล. หมู่ 13 บ้านเทิ้ม จากข้าง อบต.เขื่อน้ำ ถึง บ้านนายสถานี พืชศิริ	เพื่อให้ประชาชน มีเส้นทางคมนาคม ใช้สำหรับสัญจร ไปมาได้สะดวก	ถนน คสล. กว้าง 5 เมตร ยาว 250 เมตร หนา 0.15 เมตร	-	-	750,000	-	-	มี ถนน คสล. ขนาดมาตรฐาน 1 เส้นทาง	ประชาชนมีถนน คสล. ที่ได้มาตรฐาน ใช้สัญจรไปมา ได้สะดวกรวดเร็ว	แผนพัฒนา หมู่บ้าน บ้านเทิ้ม ม.13	กองช่าง	
64	โครงการก่อสร้างถนน คสล. หมู่ 13 บ้านเทิ้ม จากบ้านนางลัดดา ถึง บ้านนายวี ไหวพริบ	เพื่อให้ประชาชน มีเส้นทางคมนาคม ใช้สำหรับสัญจร ไปมาได้สะดวก	ถนน คสล. กว้าง 3 เมตร ยาว 50 เมตร หนา 0.15 เมตร	-	-	90,000	-	-	มี ถนน คสล. ขนาดมาตรฐาน 1 เส้นทาง	ประชาชนมีถนน คสล. ที่ได้มาตรฐาน ใช้สัญจรไปมา ได้สะดวกรวดเร็ว	แผนพัฒนา หมู่บ้าน บ้านเทิ้ม ม.13	กองช่าง	

รายละเอียดโครงการพัฒนา
ที่นำมาจากแผนพัฒนาหมู่บ้านและแผนพัฒนาชุมชน

(พ.ศ.2566 - 2570)

องค์การบริหารส่วนตำบลเขื่อนน้ำ

ยุทธศาสตร์จังหวัดที่ 1 การพัฒนาศักยภาพการลงทุนเพื่อเพิ่มขีดความสามารถในการแข่งขันด้วยเทคโนโลยีที่ทันสมัยและเป็นสากล

ยุทธศาสตร์การพัฒนาของ อปท.ในเขตจังหวัดที่ 1 การพัฒนาศักยภาพการลงทุนเพื่อเพิ่มขีดความสามารถในการแข่งขันในอนุภาคผู้นำโขง

1.ยุทธศาสตร์ด้านโครงสร้างพื้นฐาน

1.2 แผนงานอุตสาหกรรมและการโยธา

ที่	โครงการ/กิจกรรม	วัตถุประสงค์	เป้าหมาย (ผลผลิตของโครงการ)	งบประมาณ						ตัวชี้วัด (KPI)	ผลที่คาดว่าจะได้รับ	ที่มา ของโครงการ	หน่วยงาน รับผิดชอบหลัก
				2566 (บาท)	2567 (บาท)	2568 (บาท)	2569 (บาท)	2570 (บาท)					
65	โครงการก่อสร้างถนน คสล. หมู่ 13 บ้านเทิ้ม รอบข้าง รพ.สต.บ้านเทิ้ม ถึง ข้างหลัง อบต. เขื่อนน้ำ	เพื่อให้ประชาชน มีเส้นทางคมนาคม ใช้สำหรับสัญจร ไปมาได้สะดวก	ถนน คสล. กว้าง 4 เมตร ยาว 400 เมตร หนา 0.15 เมตร	-	-	500,000	500,000	460,000	มี ถนน คสล. ขนาดมาตรฐาน 1 เส้นทาง	ประชาชนมีถนน คสล. ที่ได้มาตรฐาน ใช้สัญจรไปมา ได้สะดวกรวดเร็ว	แผนพัฒนา หมู่บ้าน บ้านเทิ้ม ม.13	กองช่าง	
66	โครงการก่อสร้างถนน คสล. หมู่ 13 บ้านเทิ้ม รอบข้าง รพ.สต.บ้านเทิ้ม ถึง บ้านนายสุนทร ทองกอง	เพื่อให้ประชาชน มีเส้นทางคมนาคม ใช้สำหรับสัญจร ไปมาได้สะดวก	ถนน คสล. กว้าง 6 เมตร ยาว 1,300 เมตร หนา 0.15 เมตร	-	500,000	500,000	500,000	2,134,000	มี ถนน คสล. ขนาดมาตรฐาน 1 เส้นทาง	ประชาชนมีถนน คสล. ที่ได้มาตรฐาน ใช้สัญจรไปมา ได้สะดวกรวดเร็ว	แผนพัฒนา หมู่บ้าน บ้านเทิ้ม ม.13	กองช่าง	
67	โครงการก่อสร้างถนน คสล. หมู่ 13 บ้านเทิ้ม จากขอยตรงข้ามวัดป่าคอนสวรรค์ ถึง บ้าน ร.ต.ช.ขุนทรัพย์	เพื่อให้ประชาชน มีเส้นทางคมนาคม ใช้สำหรับสัญจร ไปมาได้สะดวก	ถนน คสล. กว้าง 4 เมตร ยาว 300 เมตร หนา 0.15 เมตร	-	-	720,000	-	-	มี ถนน คสล. ขนาดมาตรฐาน 1 เส้นทาง	ประชาชนมีถนน คสล. ที่ได้มาตรฐาน ใช้สัญจรไปมา ได้สะดวกรวดเร็ว	แผนพัฒนา หมู่บ้าน บ้านเทิ้ม ม.13	กองช่าง	

รายละเอียดโครงการพัฒนา
ที่นำมาจากแผนพัฒนาหมู่บ้านและแผนพัฒนาชุมชน

(พ.ศ.2566 - 2570)

องค์การบริหารส่วนตำบลเขื่อนน้ำ

ยุทธศาสตร์จังหวัดที่ 1. การพัฒนาสภาพการคลังทุนเพื่อเพิ่มขีดความสามารถในการแข่งขันด้วยเทคโนโลยีที่ทันสมัยและเป็นสากล

ยุทธศาสตร์การพัฒนาของ อปท. ในเขตจังหวัดที่ 1. การพัฒนาศักยภาพการคลังทุนเพื่อเพิ่มขีดความสามารถในการแข่งขันในอนุภาคผู้นำโขง

1.ยุทธศาสตร์ด้านโครงสร้างพื้นฐาน

1.2 แผนงานอุตสาหกรรมและการโยธา

ที่	โครงการ/กิจกรรม	วัตถุประสงค์	เป้าหมาย (ผลผลิตของโครงการ)	งบประมาณ					ตัวชี้วัด (KPI)	ผลที่คาดว่าจะได้รับ	ที่มา ของโครงการ	หน่วยงาน รับผิดชอบหลัก
				2566 (บาท)	2567 (บาท)	2568 (บาท)	2569 (บาท)	2570 (บาท)				
68	โครงการก่อสร้างถนน คสล. หมู่ 13 บ้านเทิ้ม จากขอยกยอจนถึงวัดป่าคอนสวรรค์ ถึง ค.ศ.กอบเกล้า	เพื่อให้ประชาชน มีเส้นทางคมนาคม ใช้สำหรับสัญจร ไปมาได้สะดวก	ถนน คสล. กว้าง 3 เมตร ยาว 300 เมตร หนา 0.15 เมตร	-	-	-	540,000	-	มี ถนน คสล. ขนาดมาตรฐาน 1 เส้นทาง	แผนพัฒนา หมู่บ้าน บ้านเทิ้ม ม.13	กองช่าง	
69	โครงการก่อสร้างถนน คสล. หมู่ 13 บ้านเทิ้ม จากทางเส้นข้างสถานีตำรวจ ถึง ไปทางบ้านนงรัตนาวดี เสียตั้ง (ต่อจากเส้นเดิม)	เพื่อให้ประชาชน มีเส้นทางคมนาคม ใช้สำหรับสัญจร ไปมาได้สะดวก	ถนน คสล. กว้าง 4 เมตร ยาว 80 เมตร หนา 0.15 เมตร	192,000	192,000	192,000	-	-	มี ถนน คสล. ขนาดมาตรฐาน 1 เส้นทาง	แผนพัฒนา หมู่บ้าน บ้านเทิ้ม ม.13	กองช่าง	
70	โครงการก่อสร้างถนน คสล. หมู่ 13 บ้านเทิ้ม จากบ้านนายโยธา ถึง ทางไปบ้าน รตท.โชค จรจาก	เพื่อให้ประชาชน มีเส้นทางคมนาคม ใช้สำหรับสัญจร ไปมาได้สะดวก	ถนน คสล. กว้าง 4 เมตร ยาว 200 เมตร หนา 0.15 เมตร	480,000	480,000	480,000	-	-	มี ถนน คสล. ขนาดมาตรฐาน 1 เส้นทาง	แผนพัฒนา หมู่บ้าน บ้านเทิ้ม ม.13	กองช่าง	

รายละเอียดโครงการพัฒนา
ที่นำมาจากแผนพัฒนาหมู่บ้านและแผนพัฒนาชุมชน
(พ.ศ.2566 - 2570)

องค์การบริหารส่วนตำบลเจ็๋นน้ำ

ยุทธศาสตร์จังหวัดที่ 1 การพัฒนาศักยภาพการคลังเพื่อเพิ่มขีดความสามารถในการแข่งขันด้วยเทคโนโลยีที่ทันสมัยและเป็นสากล

ยุทธศาสตร์การพัฒนาของ อปท. ในเขตจังหวัดที่ 1 การพัฒนาศักยภาพการคลังเพื่อเพิ่มขีดความสามารถในการแข่งขันในอนุภาคร่มน้ำโขง

1.ยุทธศาสตร์ด้านโครงสร้างพื้นฐาน

1.2 แผนงานอุตสาหกรรมและการโยธา

ที่	โครงการ/กิจกรรม	วัตถุประสงค์	เป้าหมาย (ผลผลิตของโครงการ)	งบประมาณ						ตัวชี้วัด (KPI)	ผลที่คาดว่าจะได้รับ	ที่มา ของโครงการ	หน่วยงาน รับผิดชอบหลัก
				2566 (บาท)	2567 (บาท)	2568 (บาท)	2569 (บาท)	2570 (บาท)					
71	โครงการก่อสร้างถนน	เพื่อให้ประชาชน	ก่อสร้างถนน คสล.	500,000	-	-	-	-	มี ถนน คสล.	ประชาชนมีถนน คสล	แผนพัฒนา	กองช่าง	
	คสล หมู่ที่ 14	มีเส้นทางคมนาคม	กว้าง 6 เมตร						ขนาดมาตรฐาน	ที่ได้มาตรฐาน	หมู่บ้าน		
	งานนายมี วงษ์ลา	ใช้สำหรับสัญจร	ยาว 150 เมตร						1 เส้นทาง	ใช้สัญจรไปมา	บ้านนาสี		
	ถึงป่าช้าบ้านนาสี	ไปมาได้สะดวก	หนา 0.15 ม.							ได้สะดวกรวดเร็ว	หมู่ที่ 14		
		รวดเร็วและปลอดภัย								และปลอดภัย			
72	โครงการก่อสร้างถนน	เพื่อให้ประชาชน	ก่อสร้างถนน คสล.	84,000	-	-	-	-	มี ถนน คสล.	ประชาชนมีถนน คสล	แผนพัฒนา	กองช่าง	
	คสล. หมู่ที่ 14 บ้านนาสี	มีเส้นทางคมนาคม	กว้าง 4 เมตร						ขนาดมาตรฐาน	ที่ได้มาตรฐาน	หมู่บ้าน		
	นางสมร กลิ่นหอมอ่อน	ใช้สำหรับสัญจร	ยาว 50 เมตร						1 เส้นทาง	ใช้สัญจรไปมา	บ้านนาสี		
	ถึงนายมพาการ	ไปมาได้สะดวก	หนา 0.15 ม.							ได้สะดวกรวดเร็ว	หมู่ที่ 14		
	สร้อยสังวาลย์	รวดเร็วและปลอดภัย								และปลอดภัย			
73	โครงการก่อสร้างถนน คสล.	เพื่อให้ประชาชน	ถนน คสล.	-	600,000	-	-	-	มี ถนน คสล.	ประชาชนมีถนน คสล	แผนพัฒนา	กองช่าง	
	หมู่ 14 บ้านนาสี	มีเส้นทางคมนาคม	กว้าง 5 เมตร						ขนาดมาตรฐาน	ที่ได้มาตรฐาน	หมู่บ้าน		
	จากนางนาง พลชาติ	ใช้สำหรับสัญจร	ยาว 200 เมตร						1 เส้นทาง	ใช้สัญจรไปมา	บ้านนาสี		
	ถึง เขตตำบลเชียงเพ็ง	ไปมาได้สะดวก	หนา 0.15 เมตร							ได้สะดวกรวดเร็ว	ม.14		
	อำนาจกุดจับ												

รายละเอียดโครงการพัฒนา
ที่นำมาจากแผนพัฒนาหมู่บ้านและแผนพัฒนาชุมชน

(พ.ศ.2566 - 2570)

องค์การบริหารส่วนตำบลเจ็๋นน้ำ

ยุทธศาสตร์จังหวัดที่ 1 การพัฒนาศักยภาพการลงทุนเพื่อเพิ่มขีดความสามารถในการแข่งขันด้วยเทคโนโลยีที่ทันสมัยและเป็นสากล

ยุทธศาสตร์การพัฒนาของ อปท. ในเขตจังหวัดที่ 1 การพัฒนาศักยภาพการลงทุนเพื่อเพิ่มขีดความสามารถในการแข่งขันในอนุภาคผู้นำโขง

1.ยุทธศาสตร์ด้านโครงสร้างพื้นฐาน

1.2 แผนงานอุตสาหกรรมและการโยธา

ที่	โครงการ/กิจกรรม	วัตถุประสงค์	เป้าหมาย (ผลผลิตของโครงการ)	งบประมาณ					ตัวชี้วัด (KPI)	ผลที่คาดว่าจะได้รับ	ที่มา ของโครงการ	หน่วยงาน รับผิดชอบหลัก
				2566 (บาท)	2567 (บาท)	2568 (บาท)	2569 (บาท)	2570 (บาท)				
74	โครงการก่อสร้างถนน คลส.	เพื่อให้ประชาชน	ถนน คลส.	60,000	-	-	-	-	มี ถนน คลส.	ประชาชนมีถนน คลส	แผนพัฒนา	กองช่าง
	หมู่ 14 บ้านนาสี	มีเส้นทางคมนาคม	กว้าง 3 เมตร						ขนาดมาตรฐาน	ที่ได้มาตรฐาน	หมู่บ้าน	
	จากบ้านนางพาน สร้อยสังวาลย์	ใช้สำหรับสัญจร	ยาว 37 เมตร						1 เส้นทาง	ใช้สัญจรไปมา	บ้านนาสี	
	ถึง บ้านงพูนพิช มีอำนาจ	ไปมาได้สะดวก	หนา 0.15 เมตร							ได้สะดวกรวดเร็ว	ม.14	
75	โครงการก่อสร้างถนน คลส.	เพื่อให้ประชาชน	ถนน คลส.	500,000	500,000	500,000	420,000	-	มี ถนน คลส.	ประชาชนมีถนน คลส	แผนพัฒนา	กองช่าง
	หมู่ 14 บ้านนาสี	มีเส้นทางคมนาคม	กว้าง 4 เมตร						ขนาดมาตรฐาน	ที่ได้มาตรฐาน	หมู่บ้าน	
	จากบ้านนายนกติดัดักัด เข็มทอง	ใช้สำหรับสัญจร	ยาว 800 เมตร						1 เส้นทาง	ใช้สัญจรไปมา	บ้านนาสี	
	ถึง บ้านนายเขมพร ศักดิ์อุบล	ไปมาได้สะดวก	หนา 0.15 เมตร							ได้สะดวกรวดเร็ว	ม.14	
76	โครงการก่อสร้างถนน คลส. หมู่ที่ 15	เพื่อให้ประชาชน	ก่อสร้างถนน คลส.	-	-	-	2,080,000	-	มี ถนน คลส.	ประชาชนมีถนน คลส	แผนพัฒนา	กองช่าง
	บ้านโนนสะอาด	มีเส้นทางคมนาคม	กว้าง 4 ม.						ขนาดมาตรฐาน	ที่ได้มาตรฐาน	หมู่บ้าน	
	รอบอ่างทองดอน	ใช้สำหรับสัญจร	ยาว 1,000 ม.						1 เส้นทาง	ใช้สัญจรไปมา	บ้านนาสี	
		ไปมาได้สะดวก	หนา 0.15 ม.							ได้สะดวกรวดเร็ว	หมู่ที่ 14	
		รวดเร็วและปลอดภัย								และปลอดภัย		

รายละเอียดโครงการพัฒนา
ที่นำมาจากแผนพัฒนาหมู่บ้านและแผนพัฒนาชุมชน

(พ.ศ.2566 - 2570)

องค์การบริหารส่วนตำบลเจ็อน้ำ

ยุทธศาสตร์จังหวัดที่ 1 การพัฒนาศักยภาพการลงทุนเพื่อเพิ่มขีดความสามารถในการแข่งขันด้วยเทคโนโลยีที่ทันสมัยและเป็นสากล

ยุทธศาสตร์การพัฒนาของ อปท. ในเขตจังหวัดที่ 1 การพัฒนาศักยภาพการลงทุนเพื่อเพิ่มขีดความสามารถในการแข่งขันในอนุภาคผู้นำโขง

1.ยุทธศาสตร์ด้านโครงสร้างพื้นฐาน

1.2 แผนงานอุตสาหกรรมและการโยธา

ที่	โครงการ/กิจกรรม	วัตถุประสงค์	เป้าหมาย (ผลผลิตของโครงการ)	งบประมาณ						ตัวชี้วัด (KPI)	ผลที่คาดว่าจะได้รับ	ที่มา ของโครงการ	หน่วยงาน รับผิดชอบหลัก
				2566 (บาท)	2567 (บาท)	2568 (บาท)	2569 (บาท)	2570 (บาท)					
77	โครงการจัดหาอุปกรณ์ การออกกำลังกาย ลานลาดาประชารัฐ หมู่ 14 บ้านนาสี	เพื่อส่งเสริมให้ ประชาชนได้ ออกกำลังกาย	อุปกรณ์ออกกำลังกาย	300,000	-	-	-	-	-	อุปกรณ์ออกกำลังกาย ที่ได้มาตรฐาน	ประชาชนมีสุขภาพ แข็งแรง	แผนพัฒนา หมู่บ้าน บ้านนาสี	กองช่าง สำนักงานปลัด
78	โครงการก่อสร้างถนนแอสฟัลติกส์ หมู่ 2 บ้านหลุมข้าว (สุดโคกลาน-สุดเขตหนองปลาจิว)	เพื่อให้ประชาชน ได้มีพื้นที่ใช้ อย่างทั่วถึงและได้รับ ความสะดวก	กว้าง 6 เมตร ยาว 2,000 เมตร หนา 0.05 เมตร	-	-	9,000,000	-	-	-	ร้อยละ 90 % ของประชาชนที่มี ไฟฟ้าใช้อย่าง ทั่วถึง	ประชาชนมีไฟฟ้า ใช้ทุกครัวเรือน	แผนพัฒนา หมู่บ้าน บ้านหลุมข้าว	กองช่าง
79	โครงการซ่อม/สร้าง ถนนลาดยาง หมู่ที่ 15 บ้านโนนสะอาด	เพื่อให้ประชาชน มีเส้นทางคมนาคม ใช้สำหรับสัญจร ไปมาได้สะดวก รวดเร็วและปลอดภัย	ก่อสร้างถนนลาดยาง กว้าง 5 เมตร ยาว 200 เมตร หนา 0.15 ม.	-	550,000	-	-	-	-	มี ถนน ลาดยาง ขนาดมาตรฐาน 1 เส้นทาง	ประชาชนมีถนน ลาดยางที่ได้มาตรฐาน ใช้สัญจรไปมา ได้สะดวกรวดเร็ว และปลอดภัย	แผนพัฒนา หมู่บ้าน บ้านโนนสะอาด	กองช่าง

รายละเอียดโครงการพัฒนา
ที่นำมาจากแผนพัฒนาหมู่บ้านและแผนพัฒนาชุมชน

(พ.ศ.2566 - 2570)

องค์การบริหารส่วนตำบลเจือน้ำ

ยุทธศาสตร์จังหวัดที่ 1 การพัฒนาศักยภาพการคลังทุนเพื่อเพิ่มขีดความสามารถในการแข่งขันด้วยเทคโนโลยีที่ทันสมัยและเป็นสากล
ยุทธศาสตร์การพัฒนาของ อปท. ในเขตจังหวัดที่ 1 การพัฒนาศักยภาพการคลังทุนเพื่อเพิ่มขีดความสามารถในการแข่งขันในอนุภาคลุ่มน้ำโขง

1.ยุทธศาสตร์ด้านโครงสร้างพื้นฐาน

1.2 แผนงานอุตสาหกรรมและการโยธา

ที่	โครงการ/กิจกรรม	วัตถุประสงค์	เป้าหมาย (ผลผลิตของโครงการ)	งบประมาณ						ตัวชี้วัด (KPI)	ผลที่คาดว่าจะได้รับ	ที่มา ของโครงการ	หน่วยงาน รับผิดชอบหลัก
				2566 (บาท)	2567 (บาท)	2568 (บาท)	2569 (บาท)	2570 (บาท)					
80	โครงการก่อสร้างถนน เพื่อการเกษตร หมู่ที่ 1 บ้านเขื่อนน้ำ (สายนานาชาติ- นานาชาติ) ถนนยาว 1,000 เมตร	เพื่อให้ประชาชน ใช้สำหรับขนถ่าย ผลผลิตทางการเกษตร และสัญจรไปมาได้ สะดวกรวดเร็ว และปลอดภัย	ก่อสร้างถนน เพื่อการเกษตร กว้าง 5 เมตร	500,000	-	-	-	-	มีถนนเพื่อ ขนถ่ายผลผลิต ทางการเกษตร 1 เส้นทาง	ประชาชนมีถนน ขนถ่ายผลผลิตและ ใช้สัญจรไปมา ได้สะดวกรวดเร็ว และปลอดภัย	แผนพัฒนา หมู่บ้าน บ้านเขื่อนน้ำ	กองช่าง	
81	โครงการก่อสร้างถนน เพื่อการเกษตร หมู่ที่ 1 บ้านเขื่อนน้ำ สายนานาชาติ- บ้านสมสนุก	เพื่อให้ประชาชน ใช้สำหรับขนถ่ายผลผลิต ทางการเกษตรและสัญจร ไปมาได้สะดวกรวดเร็ว และปลอดภัย	ก่อสร้างถนน เพื่อการเกษตร กว้าง 5 เมตร ยาว 2,000 เมตร	-	-	-	800,000	มีถนนเพื่อ ขนถ่ายผลผลิต ทางการเกษตร 1 เส้นทาง	ประชาชนมีถนน ขนถ่ายผลผลิตและ ใช้สัญจรไปมา ได้สะดวกรวดเร็ว และปลอดภัย	แผนพัฒนา หมู่บ้าน บ้านเขื่อนน้ำ	กองช่าง		
82	โครงการก่อสร้างถนน เพื่อการเกษตร หมู่ที่ 1 บ้านเขื่อนน้ำ (สายนานาชาติ- บ้านหลุมข้าว)	เพื่อให้ประชาชน ใช้สำหรับขนถ่าย ผลผลิตทางการเกษตร และสัญจรไปมาได้ สะดวกรวดเร็วและปลอดภัย	ก่อสร้างถนน เพื่อการเกษตร กว้าง 5 เมตร ยาว 1,500 เมตร	-	525,000	-	-	มีถนนเพื่อ ขนถ่ายผลผลิต ทางการเกษตร 1 เส้นทาง	ประชาชนมีถนน ขนถ่ายผลผลิตและ ใช้สัญจรไปมา ได้สะดวกรวดเร็ว และปลอดภัย	แผนพัฒนา หมู่บ้าน บ้านเขื่อนน้ำ	กองช่าง		

รายละเอียดโครงการพัฒนา
ที่นำมาจากแผนพัฒนาหมู่บ้านและแผนพัฒนาชุมชน
(พ.ศ.2566 - 2570)
องค์การบริหารส่วนตำบลเจ็อน้า
ยุทธศาสตร์จังหวัดที่ 1 การพัฒนาศักยภาพการการลงทุนเพื่อเพิ่มขีดความสามารถในการแข่งขันด้วยเทคโนโลยีที่ทันสมัยและเป็นสากล
ยุทธศาสตร์การพัฒนาของ อปท. ในเขตจังหวัดที่ 1 การพัฒนาศักยภาพการลงทุนเพื่อเพิ่มขีดความสามารถในการแข่งขันในอนุภาคผู้นำโขง
1.ยุทธศาสตร์ด้านโครงสร้างพื้นฐาน
1.2 แผนงานอุตสาหกรรมและการโยธา

ที่	โครงการ/กิจกรรม	วัตถุประสงค์	เป้าหมาย (ผลผลิตของโครงการ)	งบประมาณ						ตัวชี้วัด (KPI)	ผลที่คาดว่าจะได้รับ	ที่มา ของโครงการ	หน่วยงาน รับผิดชอบหลัก
				2566 (บาท)	2567 (บาท)	2568 (บาท)	2569 (บาท)	2570 (บาท)					
83	โครงการก่อสร้างถนน	เพื่อให้ประชาชน	ก่อสร้างถนนเพื่อ	-	-	250,000	-	-	มี ถนน	ประชาชนมีถนน	แผนพัฒนา	กองช่าง	
	เพื่อการเกษตร หมู่ที่ 4	มีเส้นทางคมนาคม	การเกษตร						เพื่อการเกษตร	เพื่อการเกษตร	หมู่บ้าน		
	บ้านโนนสะอาด	ใช้สำหรับสัญจร	กว้าง 5 เมตร						ขนาดมาตรฐาน	ที่ได้มาตรฐาน	บ้านโนนสะอาด		
	ระหว่าง รพ.สต.	ไปมาได้สะดวก	ยาว 500 เมตร						1 เส้นทาง	ใช้สัญจรไปมา			
	บ้านโนนสะอาด ถึง	รวดเร็วและปลอดภัย								ได้สะดวกรวดเร็ว			
	บ้านนาขลิบเงินยา หลพธรณ									และปลอดภัย			
84	โครงการก่อสร้างถนน	เพื่อให้ประชาชน	ก่อสร้างถนน	-	-	-	750,000	-	มี ถนน	ประชาชนมีถนน	แผนพัฒนา	กองช่าง	
	เพื่อการเกษตร หมู่ที่ 4	มีเส้นทางคมนาคม	เพื่อการเกษตร						เพื่อการเกษตร	เพื่อการเกษตร	หมู่บ้าน		
	จากนาบงสมศร	ใช้สำหรับสัญจร	กว้าง 5 เมตร						ขนาดมาตรฐาน	ที่ได้มาตรฐาน	บ้านโนนสะอาด		
	วงศ์ดำนิล ถึงนายนาย	ไปมาได้สะดวก	ยาว 1,500 เมตร						1 เส้นทาง	ใช้สัญจรไปมา			
	อนาวดี โพธิ์ศรีรัตน์	รวดเร็วและปลอดภัย								ได้สะดวกรวดเร็ว			
85	โครงการก่อสร้างถนน	เพื่อให้ประชาชน	ก่อสร้างถนน	-	-	-	-	1,200,000	มีถนนเพื่อ	ประชาชนมีถนน	แผนพัฒนา	กองช่าง	
	เพื่อการเกษตร	ใช้สำหรับขนถ่าย	เพื่อการเกษตร						ขนถ่ายผลผลิต	ขนถ่ายผลผลิตและ	หมู่บ้าน		
	หมู่ที่ 4 บ้านโนนสะอาด	ผลิตทางการเกษตร	กว้าง 6 เมตร						ทางการเกษตร	ใช้สัญจรไปมา	บ้านโนนสะอาด		
	นพอเส็น ถึง	และสัญจรไปมาได้	ยาว 2,000 เมตร						1 เส้นทาง	ได้สะดวกรวดเร็ว			
	นายนายทอง หลพันธ์	สะดวกรวดเร็วและปลอดภัย								และปลอดภัย			

รายละเอียดโครงการพัฒนา
ที่นำมาจากแผนพัฒนาหมู่บ้านและแผนพัฒนาชุมชน
(พ.ศ.2566 - 2570)
องค์การบริหารส่วนตำบลเขื่อนน้ำ
ยุทธศาสตร์จังหวัดที่ 1 การพัฒนาศักยภาพการลงทุนเพื่อเพิ่มขีดความสามารถในการแข่งขันด้วยเทคโนโลยีที่ทันสมัยและเป็นสากล
ยุทธศาสตร์การพัฒนาของ อปท.โม.เขตนัจหวัดที่ 1 การพัฒนาศักยภาพการลงทุนเพื่อเพิ่มขีดความสามารถในการแข่งขันในอาณาภาคลุ่มน้ำโขง
1.ยุทธศาสตร์ด้านโครงสร้างพื้นฐาน
1.2 แผนงานอุตสาหกรรมและการโยธา

ที่	โครงการ/กิจกรรม	วัตถุประสงค์	เป้าหมาย (ผลผลิตของโครงการ)	งบประมาณ					ตัวชี้วัด (KPI)	ผลที่คาดว่าจะได้รับ	ที่มา ของโครงการ	หน่วยงาน รับผิดชอบหลัก
				2566 (บาท)	2567 (บาท)	2568 (บาท)	2569 (บาท)	2570 (บาท)				
89	โครงการก่อสร้างถนน เพื่อการเกษตร หมู่ที่ 6 บ้านนาสี นายสุข ไซเพ็งจันทร์ ถึงห้วยคำอีรุณ	เพื่อให้ประชาชน ใช้สำหรับขนถ่าย ผลผลิตทางการเกษตร และสัญจรไปมาได้ สะดวกรวดเร็ว และปลอดภัย	ถนนเพื่อการเกษตร กว้าง 5 เมตร ยาว 300 เมตร	150,000	-	-	-	-	มีถนนเพื่อ ขนถ่ายผลผลิต ทางการเกษตร 1 เส้นทาง	ประชาชนมีถนน ขนถ่ายผลผลิตและ ใช้สัญจรไปมา ได้สะดวกรวดเร็ว และปลอดภัย	แผนพัฒนา หมู่บ้าน บ้านนาสี ม.6	กองช่าง
90	โครงการก่อสร้างถนน เพื่อการเกษตร หมู่ที่ 6 บ้านนาสี นายดาเนตร ถึง นางทองย้อย	เพื่อให้ประชาชน ใช้สำหรับขนถ่าย ผลผลิตทางการเกษตร และสัญจรไปมาได้ สะดวกรวดเร็ว และปลอดภัย	ก่อสร้างถนน เพื่อการเกษตร กว้าง 5 เมตร ยาว 1,000 เมตร	-	-	-	500,000	มีถนนเพื่อ ขนถ่ายผลผลิต ทางการเกษตร 1 เส้นทาง	ประชาชนมีถนน ขนถ่ายผลผลิตและ ใช้สัญจรไปมา ได้สะดวกรวดเร็ว และปลอดภัย	แผนพัฒนา หมู่บ้าน บ้านนาสี ม.6	กองช่าง	
91	โครงการก่อสร้างถนน เพื่อการเกษตร หมู่ที่ 6 บ้านนาสี นายวิรัตน์ วงษ์ธา ถึง นายสอน ศรีสร้อยพัว	เพื่อให้ประชาชน ใช้สำหรับขนถ่าย ผลผลิตทางการเกษตร และสัญจรไปมาได้ สะดวกรวดเร็วและปลอดภัย	ก่อสร้างถนน เพื่อการเกษตร กว้าง 5 เมตร ยาว 600 เมตร	350,000	-	-	-	500,000	มีถนนเพื่อ ขนถ่ายผลผลิต ทางการเกษตร 1 เส้นทาง	ประชาชนมีถนน ขนถ่ายผลผลิตและ ใช้สัญจรไปมา ได้สะดวกรวดเร็ว และปลอดภัย	แผนพัฒนา หมู่บ้าน บ้านนาสี ม.6	กองช่าง

รายละเอียดโครงการพัฒนา
ที่นำมาจากแผนพัฒนาหมู่บ้านและแผนพัฒนาชุมชน

(พ.ศ.2566 - 2570)

องค์การบริหารส่วนตำบลเขื่อนา

ยุทธศาสตร์จังหวัดที่ 1 การพัฒนาศักยภาพการลงทุนเพื่อเพิ่มขีดความสามารถในการแข่งขันด้วยเทคโนโลยีที่ทันสมัยและเป็นสากล

ยุทธศาสตร์การพัฒนาของ อปท.ในเขตจังหวัดที่ 1 การพัฒนาศักยภาพการลงทุนเพื่อเพิ่มขีดความสามารถในการแข่งขันในอาณัติผู้นำโขง

1.ยุทธศาสตร์ด้านโครงสร้างพื้นฐาน

1.2 แผนงานอุตสาหกรรมและการโยธา

ที่	โครงการ/กิจกรรม	วัตถุประสงค์	เป้าหมาย (ผลผลิตของโครงการ)	งบประมาณ					ตัวชี้วัด (KPI)	ผลที่คาดว่าจะได้รับ	ที่มา ของโครงการ	หน่วยงาน รับผิดชอบหลัก
				2566 (บาท)	2567 (บาท)	2568 (บาท)	2569 (บาท)	2570 (บาท)				
92	โครงการก่อสร้างถนน เพื่อการเกษตร หมู่ที่ 6 บ้านนาสี นายสง่า ผดุงราช ถึง นายวิรัตน์ วงษ์ธา	เพื่อให้ประชาชน ใช้สำหรับขนถ่าย ผลผลิตทางการเกษตร และสัญจรไปมาได้ สะดวกรวดเร็ว และปลอดภัย	ก่อสร้างถนน เพื่อการเกษตร กว้าง 5 เมตร ยาว 800 เมตร	500,000	-	-	-	-	มีถนนเพื่อ ขนถ่ายผลผลิต ทางการเกษตร 1 เส้นทาง	ประชาชนมีถนน ขนถ่ายผลผลิตและ ใช้สัญจรไปมา ได้สะดวกรวดเร็ว และปลอดภัย	แผนพัฒนา หมู่บ้าน บ้านนาสี ม.6	กองช่าง
93	โครงการก่อสร้างถนน เพื่อการเกษตร หมู่ที่ 7 บ้านค้อ จากนายเขต กุลมัต ถึง ถนนเส้นบ้านค้อห้วยทราย	เพื่อให้ประชาชน ใช้สำหรับขนถ่าย ผลผลิตทางการเกษตร และสัญจรไปมาได้ สะดวกรวดเร็วและปลอดภัย	ก่อสร้างถนน เพื่อการเกษตร กว้าง 4 เมตร ยาว 700 เมตร	400,000	-	-	-	-	มีถนนเพื่อ ขนถ่ายผลผลิต ทางการเกษตร 1 เส้นทาง	ประชาชนมีถนน ขนถ่ายผลผลิตและ ใช้สัญจรไปมา ได้สะดวกรวดเร็ว และปลอดภัย	แผนพัฒนา หมู่บ้าน บ้านค้อ ม.7	กองช่าง
94	โครงการก่อสร้างถนน เพื่อการเกษตร หมู่ที่ 7 บ้านค้อ จากนายหัตต์ สิม่วง ถึง นายคำพวน ทิพย์สม	เพื่อให้ประชาชน ใช้สำหรับขนถ่าย ผลผลิตทางการเกษตร และสัญจรไปมาได้ สะดวกรวดเร็ว และปลอดภัย	ก่อสร้างถนน เพื่อการเกษตร กว้าง 4 เมตร ยาว 2,000 เมตร	-	-	400,000	-	-	มีถนนเพื่อ ขนถ่ายผลผลิต ทางการเกษตร 1 เส้นทาง	ประชาชนมีถนน ขนถ่ายผลผลิตและ ใช้สัญจรไปมา ได้สะดวกรวดเร็ว และปลอดภัย	แผนพัฒนา หมู่บ้าน บ้านค้อ ม.7	กองช่าง

รายละเอียดโครงการพัฒนา
ที่นำมาจากแผนพัฒนาหมู่บ้านและแผนพัฒนาชุมชน

(พ.ศ.2566 - 2570)

องค์การบริหารส่วนตำบลเขื่อนน้ำ

ยุทธศาสตร์จังหวัดที่ 1 การพัฒนาศักยภาพการลงทุนเพื่อเพิ่มขีดความสามารถในการแข่งขันด้วยเทคโนโลยีที่ทันสมัยและเป็นสากล

ยุทธศาสตร์การพัฒนาของ อปท.ในเขตจังหวัดที่ 1 การพัฒนาศักยภาพการลงทุนเพื่อเพิ่มขีดความสามารถในการแข่งขันในอาณาภาคลุ่มน้ำโขง

1.ยุทธศาสตร์ด้านโครงสร้างพื้นฐาน

1.2 แผนงานอุตสาหกรรมและการโยธา

ที่	โครงการ/กิจกรรม	วัตถุประสงค์	เป้าหมาย (ผลผลิตของโครงการ)	งบประมาณ					ตัวชี้วัด (KPI)	ผลที่คาดว่าจะได้รับ	ที่มา ของโครงการ	หน่วยงาน รับผิดชอบหลัก
				2566 (บาท)	2567 (บาท)	2568 (บาท)	2569 (บาท)	2570 (บาท)				
97	โครงการก่อสร้างถนน	เพื่อให้ประชาชน	ก่อสร้างถนน	-	-	750,000	-	-	มี ถนน	ประชาชนมีถนน	แผนพัฒนา	กองช่าง
	เพื่อการเกษตร หมู่ที่ 9	มีเส้นทางคมนาคม	เพื่อการเกษตร						เพื่อการเกษตร	เพื่อการเกษตร	หมู่บ้าน	
	บ้านหนองปลาชิว	ใช้สำหรับสัญจร	กว้าง 5 เมตร						ขนาดมาตรฐาน	ที่ได้มาตรฐาน	บ้านหนอง	
	จากถนนของเลื่อน	ไปมาได้สะดวก	ยาว 100 เมตร						1 เส้นทาง	ใช้สัญจรไปมา	ปลาชิว	
	บุคคลแก้ว	รวดเร็วและปลอดภัย								ได้สะดวกรวดเร็ว		
	ถึงน่านางบุญน้ำ คักคี่ผู้											
98	โครงการก่อสร้างถนน	เพื่อให้ประชาชน	ก่อสร้างถนน	-	-	-	-	750,000	มีถนนเพื่อ	ประชาชนมีถนน		กองช่าง
	เพื่อการเกษตร	ใช้สำหรับขนถ่าย	เพื่อการเกษตร						ขนถ่ายผลผลิต	ขนถ่ายผลผลิตและ		
	หมู่ที่ 11 บ้านเทื่อม	ผลผลิตทางการ	กว้าง 5 ม.						ทางการเกษตร	ใช้สัญจรไปมา		
	จากนายนางนุญดา การะพันธ์	เกษตรและสัญจร	ยาว 1,500 ม.						1 เส้นทาง	ได้สะดวกรวดเร็ว		
	ถึงน่านางบุญตา	ไปมาได้สะดวกรวดเร็ว	พร้อมวางท่อ							และปลอดภัย		
	วงษ์ปัดตา	และปลอดภัย										
99	โครงการก่อสร้างถนน	เพื่อให้ประชาชน	ก่อสร้างถนน	315,000	-	-	-	-	มี ถนน	ประชาชนมีถนน	แผนพัฒนา	กองช่าง
	เพื่อการเกษตร	ใช้สำหรับขนถ่าย	เพื่อการเกษตร						เพื่อการเกษตร	เพื่อการเกษตร	หมู่บ้าน	
	หมู่ที่ 11 บ้านเทื่อม	ผลผลิตทางการ	กว้าง 5 ม.						ขนาดมาตรฐาน	ที่ได้มาตรฐาน	บ้านจิว	
	จากนายนายศักดิ์ชัย บำมี	เกษตรและสัญจร	ยาว 900 ม.						1 เส้นทาง	ใช้สัญจรไปมา		
	ถึงน่านางสีดา กันธิ์	ไปมาได้สะดวกรวดเร็วและป	พร้อมวางท่อ							ได้สะดวกรวดเร็ว		

รายละเอียดโครงการพัฒนา
ที่นำมาจากแผนพัฒนาหมู่บ้านและแผนพัฒนาชุมชน

(พ.ศ.2566 - 2570)

องค์การบริหารส่วนตำบลเจ็อนำ

ยุทธศาสตร์จังหวัดที่ 1 การพัฒนาศักยภาพการค้าการลงทุนเพื่อเพิ่มขีดความสามารถในการแข่งขันด้วยเทคโนโลยีที่ทันสมัยและเป็นสากล
ยุทธศาสตร์การค้าการพัฒนาของ อปท. ในเขตจังหวัดที่ 1 การพัฒนาศักยภาพการค้าการลงทุนเพื่อเพิ่มขีดความสามารถในการแข่งขันในอนุภาคลุ่มน้ำโขง

1.ยุทธศาสตร์ด้านโครงสร้างพื้นฐาน

1.2 แผนงานอุตสาหกรรมและการโยธา

ที่	โครงการ/กิจกรรม	วัตถุประสงค์	เป้าหมาย (ผลผลิตของโครงการ)	งบประมาณ					ตัวชี้วัด (KPI)	ผลที่คาดว่าจะได้รับ	ที่มา ของโครงการ	หน่วยงาน รับผิดชอบหลัก
				2566 (บาท)	2567 (บาท)	2568 (บาท)	2569 (บาท)	2570 (บาท)				
100	โครงการก่อสร้างถนน	เพื่อให้ประชาชนใช้สำหรับ	ก่อสร้างถนน	140,000	-	-	-	-	มี ถนน	แผนพัฒนา	กองช่าง	
	เพื่อการเกษตร	ขนถ่ายผลผลิตทางการ	เพื่อการเกษตร						เพื่อการเกษตร	หมู่บ้าน		
	หมู่ที่ 11 บ้านเทอม	เกษตรและสัญจรไปมา	กว้าง 5 ม.						ขนาดมาตรฐาน	บ้านเทอม		
	จากถนนแยก ป่ามะณี ถึง	ได้สะดวกรวดเร็วและปลอดภัย	ยาว 400 ม.						ใช้สัญจรไปมา	ม. 11		
	นาบยวีรชิต เพื่อเวโรสุกุล		พร้อมวางท่อ						ได้สะดวกรวดเร็ว			
101	โครงการก่อสร้างถนน	เพื่อให้ประชาชนใช้สำหรับ	ก่อสร้างถนน	132,000	-	-	-	-	มีถนนเพื่อ	แผนพัฒนา	กองช่าง	
	เพื่อการเกษตร	ขนถ่ายผลผลิตทางการ	เพื่อการเกษตร						ขนถ่ายผลผลิต	หมู่บ้าน		
	หมู่ที่ 14 บ้านนาสี	เกษตรและสัญจรไปมา	กว้าง 5 ม.						ทางการเกษตร	บ้านนาสี		
	จากบ้านนาบมี วงษ์ลา ถึง	ได้สะดวกรวดเร็วและปลอดภัย	ยาว 400 ม.						ใช้สัญจรไปมา	ม. 14		
	ป่าบ้านนาสี								และปลอดภัย			
102	โครงการก่อสร้างถนน	เพื่อให้ประชาชนใช้สำหรับ	ก่อสร้างถนน	84,000	525,000	-	-	-	มีถนนเพื่อ	แผนพัฒนา	กองช่าง	
	เพื่อการเกษตร	ขนถ่ายผลผลิตทางการ	เพื่อการเกษตร						ขนถ่ายผลผลิต	หมู่บ้าน		
	หมู่ที่ 14 บ้านนาสี	เกษตรและสัญจรไปมา	กว้าง 5 ม.						ทางการเกษตร	บ้านนาสี		
	จากบ้านนางง ไซกองวงษ์ ถึง	ได้สะดวกรวดเร็วและปลอดภัย	ยาว 1500 ม.						ใช้สัญจรไปมา	ม. 14		
	นางแดง อยุ่เย็น								ได้สะดวกรวดเร็ว			
									และปลอดภัย			

รายละเอียดโครงการพัฒนา
ที่นำมาจากแผนพัฒนาหมู่บ้านและแผนพัฒนาชุมชน
(พ.ศ.2566 - 2570)
องค์การบริหารส่วนตำบลเจ็อน้ำ
ยุทธศาสตร์จังหวัดที่ 1 การพัฒนาศักยภาพการลงทุนเพื่อเพิ่มขีดความสามารถในการแข่งขันด้วยเทคโนโลยีที่ทันสมัยและเป็นสากล
ยุทธศาสตร์การพัฒนาของ อปท. ในเขตจังหวัดที่ 1 การพัฒนาศักยภาพการลงทุนเพื่อเพิ่มขีดความสามารถในการแข่งขันในอนุภาคผู้นำไทย
1.ยุทธศาสตร์ด้านโครงสร้างพื้นฐาน
1.2 แผนงานอุตสาหกรรมและการโยธา

ที่	โครงการ/กิจกรรม	วัตถุประสงค์	เป้าหมาย (ผลผลิตของโครงการ)	งบประมาณ					ตัวชี้วัด (KPI)	ผลที่คาดว่าจะได้รับ	ที่มา ของโครงการ	หน่วยงาน รับผิดชอบหลัก
				2566 (บาท)	2567 (บาท)	2568 (บาท)	2569 (บาท)	2570 (บาท)				
103	โครงการก่อสร้างถนน	เพื่อให้ประชาชนใช้สำหรับ	ก่อสร้างถนน	150,000	-	-	-	-	มีถนนเพื่อ	ประชาชนมีถนน	แผนพัฒนา	กองช่าง
	เพื่อการเกษตร	ขนถ่ายผลผลิตทางการ	เพื่อการเกษตร						ขนถ่ายผลผลิต	ขนถ่ายผลผลิตและ	หมู่บ้าน	
	หมู่ที่ 15 บ้านโนนสะอาด	เกษตรและสัญจรไปมา	กว้าง 5 ม.						ทางการเกษตร	ใช้สัญจรไปมา	บ้านโนนสะอาด	
	จากนายสมการ ราชทอง ถึง	ได้สะดวกรวดเร็วและปลอดภัย	ยาว 500 ม.						1 เส้นทาง	ได้สะดวกรวดเร็ว	ม. 15	
	นายสมนึก กุดัน									และปลอดภัย		
104	โครงการก่อสร้างถนน	เพื่อให้ประชาชนใช้สำหรับ	ก่อสร้างถนน	120,000	200,000	-	-	-	มีถนนเพื่อ	ประชาชนมีถนน	แผนพัฒนา	กองช่าง
	เพื่อการเกษตร	ขนถ่ายผลผลิตทางการ	เพื่อการเกษตร						ขนถ่ายผลผลิต	ขนถ่ายผลผลิตและ	หมู่บ้าน	
	หมู่ที่ 15 บ้านโนนสะอาด	เกษตรและสัญจรไปมา	กว้าง 4 ม.						ทางการเกษตร	ใช้สัญจรไปมา	บ้านโนนสะอาด	
	จากนายบุญ ตัวโคตะ ถึง	ได้สะดวกรวดเร็วและปลอดภัย	ยาว 500 ม.						1 เส้นทาง	ได้สะดวกรวดเร็ว	ม. 15	
	นางสายฝน กุญชรน้อย									และปลอดภัย		
105	โครงการก่อสร้างถนน	เพื่อให้ประชาชนใช้สำหรับ	ก่อสร้างถนน	130,000	-	-	-	-	มีถนนเพื่อ	ประชาชนมีถนน	แผนพัฒนา	กองช่าง
	เพื่อการเกษตร	ขนถ่ายผลผลิตทางการ	เพื่อการเกษตร						ขนถ่ายผลผลิต	ขนถ่ายผลผลิตและ	หมู่บ้าน	
	หมู่ที่ 15 บ้านโนนสะอาด	เกษตรและสัญจรไปมา	กว้าง 5 ม.						ทางการเกษตร	ใช้สัญจรไปมา	บ้านโนนสะอาด	
	จากอภรณ์คุณ ถึง	ได้สะดวกรวดเร็วและปลอดภัย	ยาว 150 ม.						1 เส้นทาง	ได้สะดวกรวดเร็ว	ม. 15	
	ถนนเข้าบ้านโนนสะอาด									และปลอดภัย		

รายละเอียดโครงการพัฒนา
ที่นำมาจากแผนพัฒนาหมู่บ้านและแผนพัฒนาชุมชน

(พ.ศ.2566 - 2570)

องค์การบริหารส่วนตำบลเขื่อน้ำ

ยุทธศาสตร์จังหวัดที่ 1 การพัฒนาศักยภาพการลดทุนเพื่อเพิ่มขีดความสามารถในการแข่งขันด้วยเทคโนโลยีที่ทันสมัยและเป็นสากล

ยุทธศาสตร์การพัฒนาของ อปท. ในเขตจังหวัดที่ 1 การพัฒนาศักยภาพการลดทุนเพื่อเพิ่มขีดความสามารถในการแข่งขันในอนุภาคผู้นำโขง

1.ยุทธศาสตร์ด้านโครงสร้างพื้นฐาน

1.2 แผนงานอุตสาหกรรมและการโยธา

ที่	โครงการ/กิจกรรม	วัตถุประสงค์	เป้าหมาย (ผลผลิตของโครงการ)	งบประมาณ					ตัวชี้วัด (KPI)	ผลที่คาดว่าจะได้รับ	ที่มา ของโครงการ	หน่วยงาน รับผิดชอบหลัก
				2566 (บาท)	2567 (บาท)	2568 (บาท)	2569 (บาท)	2570 (บาท)				
106	โครงการก่อสร้างถนน	เพื่อให้ประชาชนใช้สัฟร์	ก่อสร้างถนน	-	270,000	-	-	-	มีถนนเพื่อ	ประชาชนมีถนน	แผนพัฒนา	กองช่าง
	เพื่อการเกษตร	ขนถ่ายผลผลิตทางการ	เพื่อการเกษตร						ขนถ่ายผลผลิต	ขนถ่ายผลผลิตและ	หมู่บ้าน	
	หมู่ที่ 15 บ้านโนนสะอาด	เกษตรและสัญจรไปมา	กว้าง 5 ม.						ทางการเกษตร	ใช้สัญจรไปมา	บ้านโนนสะอาด	
	จากบ้านนายอัฐวุฒิ มหัศจรรย์	ได้สะดวกรวดเร็วและปลอดภัย	ยาว 900 ม.						1 เส้นทาง	ได้สะดวกรวดเร็ว	ม. 15	
	บางลำด้า แสงราชา									และปลอดภัย		
107	โครงการก่อสร้างถนน	เพื่อให้ประชาชนใช้สัฟร์	ก่อสร้างถนน	-	-	-	-	300,000	มีถนนเพื่อ	ประชาชนมีถนน	แผนพัฒนา	กองช่าง
	เพื่อการเกษตร	ขนถ่ายผลผลิตทางการ	เพื่อการเกษตร						ขนถ่ายผลผลิต	ขนถ่ายผลผลิตและ	หมู่บ้าน	
	หมู่ที่ 15 บ้านโนนสะอาด	เกษตรและสัญจรไปมา	กว้าง 5 ม.						ทางการเกษตร	ใช้สัญจรไปมา	บ้านโนนสะอาด	
	จากนางนางเขียน กุดัน ถึง	ได้สะดวกรวดเร็วและปลอดภัย	ยาว 1,500 ม.						1 เส้นทาง	ได้สะดวกรวดเร็ว	ม. 15	
	นางสุนารี กุดัน									และปลอดภัย		
108	โครงการก่อสร้างถนน	เพื่อให้ประชาชนใช้สัฟร์	ก่อสร้างถนน	540,000	-	-	-	-	มีถนนเพื่อ	ประชาชนมีถนน	แผนพัฒนา	กองช่าง
	เพื่อการเกษตร	ขนถ่ายผลผลิตทางการ	เพื่อการเกษตร						ขนถ่ายผลผลิต	ขนถ่ายผลผลิตและ	หมู่บ้าน	
	หมู่ที่ 15 บ้านโนนสะอาด	เกษตรและสัญจรไปมา	กว้าง 5 ม.						ทางการเกษตร	ใช้สัญจรไปมา	บ้านโนนสะอาด	
	จากนายนายจรัส ช่างแคน ถึง	ได้สะดวกรวดเร็วและปลอดภัย	ยาว 1,800 ม.						1 เส้นทาง	ได้สะดวกรวดเร็ว	ม. 15	
	นายนิรันดร เรืองบุตรดา									และปลอดภัย		

รายละเอียดโครงการพัฒนา
ที่นำมาจากแผนพัฒนาหมู่บ้านและแผนพัฒนาชุมชน
(พ.ศ.2566 - 2570)
องค์การบริหารส่วนตำบลเขื่อนา
ยุทธศาสตร์จังหวัดที่ 1 การพัฒนาศักยภาพการค้าการลงทุนเพื่อเพิ่มขีดความสามารถในการแข่งขันด้วยเทคโนโลยีที่ทันสมัยและเป็นสากล
ยุทธศาสตร์การพัฒนาของ อปท. ในเขตจังหวัดที่ 1 การพัฒนาศักยภาพการค้าการลงทุนเพื่อเพิ่มขีดความสามารถในการแข่งขันในอนุภาคผู้นำโขง
1.ยุทธศาสตร์ด้านโครงสร้างพื้นฐาน
1.2 แผนงานอุตสาหกรรมและการโยธา

ที่	โครงการ/กิจกรรม	วัตถุประสงค์	เป้าหมาย (ผลผลิตของโครงการ)	งบประมาณ					ตัวชี้วัด (KPI)	ผลที่คาดว่าจะได้รับ	ที่มา ของโครงการ	หน่วยงาน รับผิดชอบหลัก
				2566 (บาท)	2567 (บาท)	2568 (บาท)	2569 (บาท)	2570 (บาท)				
109	โครงการก่อสร้างถนน	เพื่อให้ประชาชนใช้สำหรับ	ก่อสร้างถนน	-	-	255,000	-	-	มีถนนเพื่อ	ประชาชนมีถนน	แผนพัฒนา	กองช่าง
	เพื่อการเกษตร	ขนถ่ายผลผลิตทางการ	เพื่อการเกษตร						ขนถ่ายผลผลิต	ขนถ่ายผลผลิตและ	หมู่บ้าน	
	หมู่ที่ 15 บ้านโนนสะอาด	เกษตรและสัญจรไปมา	กว้าง 5 ม.						ทางการเกษตร	ใช้สัญจรไปมา	บ้านโนนสะอาด	
	จากนายนายทองหัว ถึง	ได้สะดวกรวดเร็วและปลอดภัย	ยาว 850 ม.						1 เส้นทาง	ได้สะดวกรวดเร็ว	ม. 15	
	นางทองหล่อ สมสัม									และปลอดภัย		
110	โครงการก่อสร้างถนน	เพื่อให้ประชาชนใช้สำหรับ	ก่อสร้างถนน	-	-	540,000	-	-	มีถนนเพื่อ	ประชาชนมีถนน	แผนพัฒนา	กองช่าง
	เพื่อการเกษตร	ขนถ่ายผลผลิตทางการ	เพื่อการเกษตร						ขนถ่ายผลผลิต	ขนถ่ายผลผลิตและ	หมู่บ้าน	
	หมู่ที่ 15 บ้านโนนสะอาด	เกษตรและสัญจรไปมา	กว้าง 5 ม.						ทางการเกษตร	ใช้สัญจรไปมา	บ้านโนนสะอาด	
	จากนายเชียร ถึง	ได้สะดวกรวดเร็วและปลอดภัย	ยาว 1800 ม.						1 เส้นทาง	ได้สะดวกรวดเร็ว	ม. 15	
	นายนายบุญจันทร์ ทองใส									และปลอดภัย		

รายละเอียดโครงการพัฒนา
ที่นำมาจากแผนพัฒนาหมู่บ้านและแผนพัฒนาชุมชน

(พ.ศ.2566 - 2570)

องค์การบริหารส่วนตำบลเขื่อนา

ยุทธศาสตร์จังหวัดที่ 1 การพัฒนาศักยภาพการค้าการลงทุนเพื่อเพิ่มขีดความสามารถในการแข่งขันด้วยเทคโนโลยีที่ทันสมัยและเป็นสากล
ยุทธศาสตร์การพัฒนาของ อปท. ในเขตจังหวัดที่ 1 การพัฒนาศักยภาพการค้าการลงทุนเพื่อเพิ่มขีดความสามารถในการแข่งขันในอนุภาคผู้นำโขง

1.ยุทธศาสตร์ด้านโครงสร้างพื้นฐาน

1.2 แผนงานอุตสาหกรรมและการโยธา

ที่	โครงการ/กิจกรรม	วัตถุประสงค์	เป้าหมาย (ผลผลิตของโครงการ)	งบประมาณ					ตัวชี้วัด (KPI)	ผลที่คาดว่าจะ ได้รับ	ที่มา ของโครงการ	หน่วยงาน รับผิดชอบหลัก
				2566 (บาท)	2567 (บาท)	2568 (บาท)	2569 (บาท)	2570 (บาท)				
111	โครงการก่อสร้างคันทันบ กั้นน้ำท้ายเขื่อนบน หมู่ที่ 1 บ้านเขื่อนา บริเวณนาแกงแดงอ่อน	เพื่อรองรับน้ำไว้ใช้ อุปโภค - บริโภค และการเกษตร	คันทันบกั้นน้ำ กว้าง 12 เมตร	-	500,000	-	-	-	มีคันทันบกั้นน้ำ เพื่อรองรับน้ำ	ประชาชนมีน้ำไว้ใช้ ประกอบอาชีพ ด้านการเกษตร ในฤดูแล้ง	แผนพัฒนา หมู่บ้าน บ้านเขื่อนา	กองช่าง
112	โครงการก่อสร้างคันทันบ กั้นน้ำยง หมู่ที่ 1 บ้านเขื่อนา บริเวณนาบายคำพอง ศรีหาราช	เพื่อรองรับน้ำไว้ใช้ อุปโภค - บริโภค และการเกษตร	คันทันบกั้นน้ำ กว้าง 12 เมตร	-	500,000	-	-	-	มีคันทันบกั้นน้ำ เพื่อรองรับน้ำ	ประชาชนมีน้ำไว้ใช้ ประกอบอาชีพ ด้านการเกษตร ในฤดูแล้ง	แผนพัฒนา หมู่บ้าน บ้านเขื่อนา	กองช่าง
113	โครงการก่อสร้างฝายน้ำล้น ลำห้วยใหญ่ หมู่ที่ 4 บ้านโนนสะอาด บริเวณนาบายคำพอง พรหมรังษี	เพื่อรองรับน้ำไว้ใช้ อุปโภค - บริโภค และการเกษตร	คันทันบกั้นน้ำ กว้าง 12 เมตร	-	600,000	-	-	-	มีคันทันบกั้นน้ำ เพื่อรองรับน้ำ	ประชาชนมีน้ำไว้ใช้ ประกอบอาชีพ ด้านการเกษตร ในฤดูแล้ง	แผนพัฒนา หมู่บ้าน บ้านโนนสะอาด	กองช่าง

รายละเอียดโครงการพัฒนา
ที่นำมาจากแผนพัฒนาหมู่บ้านและแผนพัฒนาชุมชน

(พ.ศ.2566 - 2570)

องค์การบริหารส่วนตำบลเขื่อน้ำ

ยุทธศาสตร์จังหวัดที่ 1 การพัฒนาศักยภาพการคลังเพื่อเพิ่มขีดความสามารถในการแข่งขันด้วยเทคโนโลยีที่ทันสมัยและเป็นสากล
ยุทธศาสตร์การพัฒนาของ อปท. ในเขตจังหวัดที่ 1 การพัฒนาศักยภาพการคลังเพื่อเพิ่มขีดความสามารถในการแข่งขันในอำเภอกุดชุมห่อโขง

1.ยุทธศาสตร์ด้านโครงสร้างพื้นฐาน

1.2 แผนงานอุตสาหกรรมและการโยธา

ที่	โครงการ/กิจกรรม	วัตถุประสงค์	เป้าหมาย (ผลผลิตของโครงการ)	งบประมาณ					ตัวชี้วัด (KPI)	ผลที่คาดว่าจะได้รับ	ที่มา ของโครงการ	หน่วยงาน รับผิดชอบหลัก
				2566 (บาท)	2567 (บาท)	2568 (บาท)	2569 (บาท)	2570 (บาท)				
118	โครงการก่อสร้างฝาย ฝายน้ำล้น ลำห้วยยางตอนล่าง หมู่ที่ 14 บ้านนาสี บริเวณถนนงสุภารัตน์ ศักดิ์อุบลกับบางแดง อายุยืน	เพื่อรองรับน้ำไว้ใช้ อุปโภค - บริโภค และการเกษตร	ฝายน้ำล้น ขนาด 15 ม.	-	-	600,000	-	-	มีฝายน้ำล้น เพื่อรองรับน้ำ	ประชาชนมีน้ำไว้ใช้ ประกอบอาชีพ ด้านการเกษตร ในฤดูแล้ง	แผนพัฒนา หมู่บ้าน บ้านนาสี	กองช่าง
119	โครงการก่อสร้างฝายดิน ลำห้วยยางตอนล่าง หมู่ที่ 14 บ้านนาสี บริเวณถนนนายเสถียร ไทยเพิ่งจันทร์	เพื่อรองรับน้ำไว้ใช้ อุปโภค - บริโภค และ การเกษตร และ	ฝายกั้นน้ำ ขนาด 12 ม. สันฝายขนาด 5 เมตร	-	-	100,000	-	-	มีฝายน้ำล้น เพื่อรองรับน้ำ	ประชาชนมีน้ำไว้ใช้ ประกอบอาชีพ ด้านการเกษตร ในฤดูแล้ง	แผนพัฒนา หมู่บ้าน บ้านนาสี	กองช่าง
120	โครงการก่อสร้าง ระบายน้ำ หมู่ 3 บ้านเทื่อม (ซ่อมแซมเปลี่ยนฝาย ราษฎร์ขายน้ำ) ข้างโรงเรียนบ้านเทื่อมตลอดสาย	เพื่อแก้ไขปัญหาน้ำท่วมซึ่งในชุมชน	ระยะทาง 1,000 เมตร	500,000	500,000	500,000	-	-	มี ระบายน้ำ ขนาดมาตรฐาน	ช่วงฤดูฝนไม่มี น้ำท่วมซึ่งบ้านเรือน ของประชาชน	แผนพัฒนา หมู่บ้าน บ้านเทื่อม	กองช่าง

รายละเอียดโครงการพัฒนา
ที่นำมาจากแผนพัฒนาหมู่บ้านและแผนพัฒนาชุมชน

(พ.ศ.2566 - 2570)

องค์การบริหารส่วนตำบลเขื่อน้ำ

ยุทธศาสตร์จังหวัดที่ 1 การพัฒนาศักยภาพการดำรงชีพเพื่อเพิ่มขีดความสามารถในการแข่งขันด้วยเทคโนโลยีที่ทันสมัยและเป็นสากล
ยุทธศาสตร์การพัฒนาของ อปท. ในเขตจังหวัดที่ 1 การพัฒนาศักยภาพการดำรงชีพเพื่อเพิ่มขีดความสามารถในการแข่งขันในอำเภอกลุ่มน้ำโขง

1.ยุทธศาสตร์ด้านโครงสร้างพื้นฐาน

1.2 แผนงานอุตสาหกรรมและการโยธา

ที่	โครงการ/กิจกรรม	วัตถุประสงค์	เป้าหมาย (ผลผลิตของโครงการ)	งบประมาณ					ตัวชี้วัด (KPI)	ผลที่คาดว่าจะได้รับ	ที่มา ของโครงการ	หน่วยงาน รับผิดชอบหลัก
				2566 (บาท)	2567 (บาท)	2568 (บาท)	2569 (บาท)	2570 (บาท)				
121	โครงการวางท่อระบายน้ำ หมู่ 3 บ้านเทิ้ม จากบ้านนางประคอง ท่าไชย - ป่าช้าบ้านเทิ้มฝั่งตะวันตก	เพื่อแก้ไขปัญหาน้ำท่วมขังในชุมชน	ระยะทาง 500 เมตร	-	-	300,000	-	-	มี รางระบายน้ำ ขนาดมาตรฐาน น้ำท่วมขังบ้านเรือน ของประชาชน	แผนพัฒนา หมู่บ้าน บ้านเทิ้ม	กองช่าง	
122	โครงการวางท่อระบายน้ำ หมู่ 3 บ้านเทิ้ม จากหลังศาลาประชาคมหมู่บ้าน บ้านเทิ้มฝั่งโรงเรียนบ้านเทิ้ม ถึง ถนนหน้าตลาดนาคเจริญ	เพื่อแก้ไขปัญหาน้ำท่วมขังในชุมชน	ระยะทาง 100 เมตร	-	150,000	-	-	-	มี รางระบายน้ำ ขนาดมาตรฐาน น้ำท่วมขังบ้านเรือน ของประชาชน	แผนพัฒนา หมู่ บ้าน บ้านเทิ้ม	กองช่าง	

รายละเอียดโครงการพัฒนา
ที่นำมาจากแผนพัฒนาหมู่บ้านและแผนพัฒนาชุมชน

(พ.ศ.2566 - 2570)

องค์การบริหารส่วนตำบลเขื่อนน้ำ

ยุทธศาสตร์จังหวัดที่ 1 การพัฒนาศักยภาพการค้าการลงทุนเพื่อเพิ่มขีดความสามารถในการแข่งขันด้วยเทคโนโลยีที่ทันสมัยและเป็นสากล
ยุทธศาสตร์การพัฒนาของ อปท. ในเขตจังหวัดที่ 1 การพัฒนาศักยภาพการค้าการลงทุนเพื่อเพิ่มขีดความสามารถในการแข่งขันในอำเภอลำน้ำโขง

1.ยุทธศาสตร์ด้านโครงสร้างพื้นฐาน

1.2 แผนงานลงทุนสาธารณะและการโยธา

ที่	โครงการ/กิจกรรม	วัตถุประสงค์	เป้าหมาย (ผลผลิตของโครงการ)	งบประมาณ					ตัวชี้วัด (KPI)	ผลที่คาดว่าจะได้รับ	ที่มา ของโครงการ	หน่วยงาน รับผิดชอบหลัก
				2566 (บาท)	2567 (บาท)	2568 (บาท)	2569 (บาท)	2570 (บาท)				
123	โครงการวางท่อระบายน้ำ	เพื่อป้องกันน้ำท่วม	วางท่อระบายน้ำ	500,000	500,000	500,000	-	-	มี งบประมาณน้ำ	ช่วงฤดูฝนไม่มี	แผนพัฒนา	กองช่าง
	ม. 4 บ้านโนนสะอาด	ซึ่งในช่วงฤดูฝน	Ø0.60 เมตร						ขนาดมาตรฐาน	น้ำท่วมซึ่งบ้านเรือน	หมู่บ้าน	
	จุดที่ 1 จากบ้านนายบุญจันทร์ วรรณสุข		แต่ละจุดความยาว						ของประชาชน	บ้านโนนสะอาด		
	จุดที่ 2 จากบ้านแม่แก้ว กัญจนแก้ว		ประมาณ									
	จุดที่ 3 จากบ้านนางกัญญา วงศ์สินทิ		1.00 เมตร - 10 เมตร									
	จุดที่ 4 จากบ้านนายบุญทอง ช่างแคน											
	จุดที่ 5 จากบ้านนางสวรรค์ กล้าหาญ											
	จุดที่ 6 จากบ้านนางเข้า กัญชรน้อย											
	จุดที่ 7 จากบ้านนายแสวง สร้อยสังวาลย์											
	จุดที่ 8 จากบ้านนายวันชัย วรรณสุข											
124	โครงการก่อสร้าง	เพื่อแก้ไขปัญห	วางระบายน้ำ	270,000	-	-	-	-	มี งบประมาณน้ำ	ช่วงฤดูฝนไม่มี	แผนพัฒนา	กองช่าง
	วางระบายน้ำ หมู่ 5	น้ำท่วมซึ่งในชุมชน	ระยะทาง						ขนาดมาตรฐาน	น้ำท่วมซึ่งบ้านเรือน	หมู่บ้าน	
	บ้านนายสมพงษ์		ยาว 150 เมตร							ของประชาชน	บ้านโคกจาน	
	ถึง บ้านนายพดล											

รายละเอียดโครงการพัฒนา
ที่นำมาจากแผนพัฒนาหมู่บ้านและแผนพัฒนาชุมชน
(พ.ศ.2566 - 2570)
องค์การบริหารส่วนตำบลเขื่อนน้ำ
ยุทธศาสตร์จังหวัดที่ 1 การพัฒนาศักยภาพการค้าการลงทุนเพื่อเพิ่มขีดความสามารถในการแข่งขันด้วยเทคโนโลยีที่ทันสมัยและเป็นสากล
ยุทธศาสตร์การพัฒนาของ อปท. ในเขตจังหวัดที่ 1 การพัฒนาศักยภาพการค้าการลงทุนเพื่อเพิ่มขีดความสามารถในการแข่งขันในอนุภาคผู้นำโขง
1.ยุทธศาสตร์ด้านโครงสร้างพื้นฐาน
1.2 แผนงานงานอุตสาหกรรมและการโยธา

ที่	โครงการ/กิจกรรม	วัตถุประสงค์	เป้าหมาย (ผลผลิตของโครงการ)	งบประมาณ					ตัวชี้วัด (KPI)	ผลที่คาดว่าจะได้รับ	ที่มา ของโครงการ	หน่วยงาน รับผิดชอบหลัก
				2566 (บาท)	2567 (บาท)	2568 (บาท)	2569 (บาท)	2570 (บาท)				
125	โครงการก่อสร้าง รางระบายน้ำ หมู่ที่ 7 บ้านค้อ ช่องข้างวัด - บ้านนางบัวรอง	เพื่อแก้ไขปัญหาน้ำท่วมขังในชุมชน ยาว 220 เมตร	รางระบายน้ำ ระยะทาง 2 ฝั่งๆ ละ ยาว 220 เมตร	-	-	-	704,000	-	มี รางระบายน้ำ ขนาดมาตรฐาน น้ำท่วมขังบ้านเรือน ของประชาชน	แผนพัฒนา หมู่บ้าน บ้านค้อ	กองช่าง	
126	โครงการก่อสร้าง รางระบายน้ำ หมู่ที่ 7 บ้านค้อ นายน้อย บุตรโคตร - หัวขิ้น	เพื่อแก้ไขปัญหาน้ำท่วมขังในชุมชน ยาว 220 เมตร	รางระบายน้ำ ระยะทาง 2 ฝั่งๆ ละ ยาว 220 เมตร	-	-	-	704,000	-	มี รางระบายน้ำ ขนาดมาตรฐาน น้ำท่วมขังบ้านเรือน ของประชาชน	แผนพัฒนา หมู่บ้าน บ้านค้อ	กองช่าง	
127	โครงการก่อสร้าง รางระบายน้ำ หมู่ที่ 7 บ้านค้อ บ้านนายอิม - บ้านนายฮันต์	เพื่อแก้ไขปัญหาน้ำท่วมขังในชุมชน	รางระบายน้ำ ระยะทาง 220 เมตร	-	-	-	-	400,000	มี รางระบายน้ำ ขนาดมาตรฐาน น้ำท่วมขังบ้านเรือน ของประชาชน	แผนพัฒนา หมู่บ้าน บ้านค้อ	กองช่าง	

รายละเอียดโครงการพัฒนา
ที่นำมาจากแผนพัฒนาหมู่บ้านและแผนพัฒนาชุมชน
(พ.ศ.2566 - 2570)

องค์การบริหารส่วนตำบลเจ็อน้ำ

ยุทธศาสตร์จังหวัดที่ 1 การพัฒนาศักยภาพการค้าการลงทุนเพื่อเพิ่มขีดความสามารถในการแข่งขันด้วยเทคโนโลยีที่ทันสมัยและเป็นสากล
ยุทธศาสตร์การพัฒนาของ อปท. ในเขตจังหวัดที่ 1 การพัฒนาศักยภาพการค้าการลงทุนเพื่อเพิ่มขีดความสามารถในการแข่งขันในอนุภาคลุ่มน้ำโขง

1.ยุทธศาสตร์ด้านโครงสร้างพื้นฐาน

1.2 แผนงานอุตสาหกรรมและการโยธา

ที่	โครงการ/กิจกรรม	วัตถุประสงค์	เป้าหมาย (ผลผลิตของโครงการ)	งบประมาณ					ตัวชี้วัด (KPI)	ผลที่คาดว่าจะได้รับ	ที่มา ของโครงการ	หน่วยงาน รับผิดชอบหลัก
				2566 (บาท)	2567 (บาท)	2568 (บาท)	2569 (บาท)	2570 (บาท)				
128	โครงการก่อสร้าง ระบบระบายน้ำ หมู่ที่ 7 บ้านค้อ บ้านนางยต วงษ์ลา - บ้านนายอัม สีทางค์	เพื่อแก้ไขปัญหาน้ำท่วมขังในชุมชน	วางระบบระบายน้ำ ระยะทาง 150 เมตร	-	-	-	-	250,000	มี รางระบายน้ำ ขนาดมาตรฐาน ขนาดมาตรฐาน	ช่วงฤดูฝนไม่มี น้ำท่วมขังบ้านเรือน ของประชาชน	แผนพัฒนา หมู่บ้าน บ้านค้อ	กองช่าง
129	โครงการก่อสร้างราง ระบายน้ำ หมู่ 8 บ้านงิ้ว จากบ้านนางจำปี พันนารัตน์ - นายนาสวัสดิ์ สองเมือง	เพื่อป้องกันน้ำท่วมขัง ในช่วงฤดูฝน	ก่อสร้างรางระบายน้ำ ขนาด 30 x 30 ซม. ยาว 1,000 เมตร	-	-	1,600,000	-	-	มี รางระบายน้ำ ขนาดมาตรฐาน ขนาดมาตรฐาน	ช่วงฤดูฝนไม่มี น้ำท่วมขังบ้านเรือน ของประชาชน	แผนพัฒนา หมู่บ้าน บ้านงิ้ว	กองช่าง
130	โครงการก่อสร้างราง ระบายน้ำ หมู่ 8 บ้านงิ้ว จากบ้านนางใจปอง - บ้านนางสุวรรณี	เพื่อป้องกันน้ำท่วมขัง ในช่วงฤดูฝน	ก่อสร้างรางระบายน้ำ ขนาด 30 x 30 ซม. ยาว 600 เมตร	-	-	500,000	500,000	-	มี รางระบายน้ำ ขนาดมาตรฐาน ขนาดมาตรฐาน	ช่วงฤดูฝนไม่มี น้ำท่วมขังบ้านเรือน ของประชาชน	แผนพัฒนา หมู่บ้าน บ้านงิ้ว	กองช่าง

รายละเอียดโครงการพัฒนา
ที่นำมาจากแผนพัฒนาหมู่บ้านและแผนพัฒนาชุมชน

(พ.ศ.2566 - 2570)

องค์การบริหารส่วนตำบลเขื่อนน้ำโจน

ยุทธศาสตร์จังหวัดที่ 1 การพัฒนาศักยภาพการค้าการลงทุนเพื่อเพิ่มขีดความสามารถในการแข่งขันด้วยเทคโนโลยีที่ทันสมัยและเป็นสากล

ยุทธศาสตร์การพัฒนาของ อปท. ในเขตจังหวัดที่ 1 การพัฒนาศักยภาพการค้าการลงทุนเพื่อเพิ่มขีดความสามารถในการแข่งขันในอนุภาคลุ่มน้ำโจน

1.ยุทธศาสตร์ด้านโครงสร้างพื้นฐาน

1.2 แผนงานอุตสาหกรรมและการโยธา

ที่	โครงการ/กิจกรรม	วัตถุประสงค์	เป้าหมาย (ผลผลิตของโครงการ)	งบประมาณ					ตัวชี้วัด (KPI)	ผลที่คาดว่าจะได้รับ	ที่มา ของโครงการ	หน่วยงาน รับผิดชอบหลัก
				2566 (บาท)	2567 (บาท)	2568 (บาท)	2569 (บาท)	2570 (บาท)				
131	โครงการก่อสร้าง รางระบายน้ำ หมู่ที่ 10 บ้านหนองแก นายสนั่น คนงาม ถึง นายแปง หมื่นทิว	เพื่อแก้ไขปัญหาน้ำท่วมขังในชุมชน	รางระบายน้ำ 2 ฟุตๆละ 250 เมตร ระยะทาง 500 เมตร	-	-	1,000,000	-	-	มี รางระบายน้ำ ขนาดมาตรฐาน ขนานตามมาตรฐาน ของประชาชน	แผนพัฒนา หมู่บ้าน บ้านหนองแก	กองช่าง	
132	โครงการก่อสร้าง รางระบายน้ำ หมู่ที่ 10 บ้านนางพัว บ้านนางคำปุ่น	เพื่อแก้ไขปัญหาน้ำท่วมขังในชุมชน	ระยะทาง 180 เมตร	-	-	-	500,000	-	มี รางระบายน้ำ ขนาดมาตรฐาน ขนานตามมาตรฐาน ของประชาชน	แผนพัฒนา หมู่บ้าน บ้านหนองแก	กองช่าง	
133	โครงการลอก รางระบายน้ำ หมู่ 12 บ้านเทื่อม บ้านนายเคน - นายสมาน	เพื่อแก้ไขปัญหาน้ำท่วมขังในชุมชน	ลอกรางระบายน้ำ 2 ฟุต ฝั่งละ 300 เมตร	-	-	-	550,000	-	มี รางระบายน้ำ ขนาดมาตรฐาน ขนานตามมาตรฐาน ของประชาชน	แผนพัฒนา หมู่บ้าน บ้านเทื่อม หมู่ที่ 12	กองช่าง	

รายละเอียดโครงการพัฒนา
ที่นำมาจากแผนพัฒนาหมู่บ้านและแผนพัฒนาชุมชน

(พ.ศ.2566 - 2570)

องค์การบริหารส่วนตำบลเขื่อน้ำ

ยุทธศาสตร์จังหวัดที่ 1 การพัฒนาศักยภาพการลดทุนเพื่อเพิ่มขีดความสามารถในการแข่งขันด้วยเทคโนโลยีที่ทันสมัยและเป็นสากล
ยุทธศาสตร์การพัฒนามาของ อบต. ในเขตจังหวัดที่ 1 การพัฒนาศักยภาพการลดทุนเพื่อเพิ่มขีดความสามารถในการแข่งขันในอนุภาคผู้นำโจง

1.ยุทธศาสตร์ด้านโครงสร้างพื้นฐาน

1.2 แผนงานอุตสาหกรรมและการโยธา

ที่	โครงการ/กิจกรรม	วัตถุประสงค์	เป้าหมาย (ผลผลิตของโครงการ)	งบประมาณ					ตัวชี้วัด (KPI)	ผลที่คาดว่าจะได้รับ	ที่มา ของโครงการ	หน่วยงาน รับผิดชอบหลัก
				2566 (บาท)	2567 (บาท)	2568 (บาท)	2569 (บาท)	2570 (บาท)				
134	โครงการลอก รางระบายน้ำ หมู่ 12 บ้านเทอม นายเพ็ง - นางรัตนา	เพื่อแก้ไขปัญหา น้ำท่วมขังในชุมชน	ลอกวางระบายน้ำ 2 ฝั่ง ฝั่งละ 600 เมตร	-	600,000	-	-	600,000	มี รางระบายน้ำ ขนาดมาตรฐาน น้ำท่วมขังบ้านเรือน ของประชาชน	แผนพัฒนา หมู่บ้าน บ้านเทอม	กองช่าง	
135	โครงการก่อสร้าง รางระบายน้ำ หมู่ 13 บ้านเทอม บ้านนายเสด็จ สารวิงษ์ ถึง บ้านนางอุสิน สระอูบล	เพื่อแก้ไขปัญหา น้ำท่วมขังในชุมชน	ลอกวางระบายน้ำ 2 ฝั่ง ฝั่งละ 600 เมตร	-	600,000	-	-	600,000	มี รางระบายน้ำ ขนาดมาตรฐาน น้ำท่วมขังบ้านเรือน ของประชาชน	แผนพัฒนา หมู่บ้าน บ้านเทอม ม.13	กองช่าง	
136	โครงการวางท่อ ระบายน้ำ หมู่ที่ 15 บ้านโนนสะอาด บ้านนายสมควร ถึงอ่างตอนอุบล	เพื่อแก้ไขปัญหา น้ำท่วมขังในชุมชน	วางระบายน้ำ ระยะทางยาว 1,500 เมตร	500,000	-	-	-	-	มี รางระบายน้ำ ขนาดมาตรฐาน น้ำท่วมขังบ้านเรือน ของประชาชน	แผนพัฒนา หมู่บ้าน บ้านโนนสะอาด	กองช่าง	

รายละเอียดโครงการพัฒนา
ที่นำมาจากแผนพัฒนาหมู่บ้านและแผนพัฒนาชุมชน

(พ.ศ.2566 - 2570)

องค์การบริหารส่วนตำบลเขื่อน้ำ

ยุทธศาสตร์จังหวัดที่ 1 การพัฒนาศักยภาพการค้าการลงทุนเพื่อเพิ่มขีดความสามารถในการแข่งขันด้วยเทคโนโลยีที่ทันสมัยและเป็นสากล
ยุทธศาสตร์การพัฒนาของ อปท.ในเขตจังหวัดที่ 1 การพัฒนาศักยภาพการค้าการลงทุนเพื่อเพิ่มขีดความสามารถในการแข่งขันในอาณาจักรชุมชนน้ำโขง

1.ยุทธศาสตร์ด้านโครงสร้างพื้นฐาน

1.3 แผนงานการพาณิชย์

ที่	โครงการ/กิจกรรม	วัตถุประสงค์	เป้าหมาย (ผลผลิตของโครงการ)	งบประมาณ					ตัวชี้วัด (KPI)	ผลที่คาดว่าจะได้รับ	ที่มา ของโครงการ	หน่วยงาน รับผิดชอบหลัก
				2566 (บาท)	2567 (บาท)	2568 (บาท)	2569 (บาท)	2570 (บาท)				
1	โครงการขยายเขตท่อเมนจ่ายน้ำ ปรับปรุงบ้านเชื่อมต่อ หมู่ที่ 3	เพื่อให้ประชาชนมี น้ำอุปโภค - บริโภค ที่เพียงพอ	ขยายท่อประปา หมู่ที่ 3 ให้ครอบคลุม	-	200,000	300,000	-	-	ร้อยละ 100 % ของประชาชน และมักท่องเที่ยว มีน้ำอุปโภค - บริโภคที่เพียงพอ	ประชาชนมี น้ำอุปโภค - บริโภคที่เพียงพอ	สำนักงานปลัด	สป. กองช่าง
2	โครงการขุดเจาะบ่อบาดาล พร้อมถังบรรจุน้ำ บริเวณวัดทุ่งสว่างบ้านเชื่อมต่อ หมู่ 3 บ้านเชื่อมต่อ	เพื่อให้ประชาชนมี น้ำอุปโภค - บริโภค ที่เพียงพอ	บ่อบาดาล พร้อมถังบรรจุน้ำ บ้านเชื่อมต่อ หมู่ 3	500,000	-	-	500,000	-	ร้อยละ 100 % ของประชาชน มีน้ำอุปโภค - บริโภคที่เพียงพอ	ประชาชนมี น้ำอุปโภค - บริโภคที่เพียงพอ		

รายละเอียดโครงการพัฒนา

ทบทวนแผนพัฒนาท้องถิ่น (พ.ศ.2566 - 2570)

โครงการที่เกินศักยภาพขององค์กรปกครองส่วนท้องถิ่นใช้สำหรับการประสานแผนพัฒนาท้องถิ่น

องค์การบริหารส่วนตำบลเขื่อน้ำ

ยุทธศาสตร์จังหวัดที่ 1 การพัฒนาศักยภาพการค้าการลงทุนเพื่อเพิ่มขีดความสามารถในการแข่งขันด้วยเทคโนโลยีที่ทันสมัยและเป็นสากล

ยุทธศาสตร์การพัฒนามาของ อปท. ในเขตจังหวัดที่ 1 การพัฒนาศักยภาพการค้าการลงทุนเพื่อเพิ่มขีดความสามารถในการแข่งขันในอนุภาคกลุ่มน้ำโขง

1.ยุทธศาสตร์ด้านโครงสร้างพื้นฐาน

1.1 แผนงานเกษตรและชุมชน

ที่	โครงการ/กิจกรรม	วัตถุประสงค์	เป้าหมาย (ผลผลิตของโครงการ)	งบประมาณและที่ผ่านมา				ตัวชี้วัด (KPI)	ผลที่คาดว่าจะ จะได้รับ	หน่วยงาน รับผิดชอบหลัก
				2566 (บาท)	2567 (บาท)	2568 (บาท)	2569 (บาท)			
1	โครงการขยายเขตไฟฟ้า ม.2 จากบ้านนายพงศักดิ์ ถึง บ้านนายเจริญ คำศรีสุข	เพื่อให้ประชาชน ได้มีไฟฟ้าใช้ อย่างทั่วถึงและได้รับ ความสะดวก	ระยะทาง 250 ม.	-	-	300,000	-	ร้อยละ 90 % ของประชาชนที่มี ไฟฟ้าใช้อย่าง ทั่วถึง	ประชาชนมีไฟฟ้า ใช้ทุกครัวเรือน	กองช่าง
2	ขยายเขตไฟฟ้าแรงสูง หมู่ 3 บ้านเทื่อม จากแยกบ้านนาลี ถึง บ้านโนนทอง	เพื่อให้ประชาชน ได้มีไฟฟ้าใช้ อย่างทั่วถึงและได้รับ ความสะดวก	ระยะทาง 2,000 เมตร	-	-	9,600,000	-	ร้อยละ 90 % ของประชาชนที่มี ไฟฟ้าใช้อย่าง ทั่วถึง	ประชาชนมีไฟฟ้า ใช้ทุกครัวเรือน	กองช่าง
3	โครงการขยายไฟฟ้า เพื่อการเกษตร หมู่ที่ 11 บ้านเทื่อม โนนป่าพอก - จัดป่าบ้านค้อ	เพื่อให้ประชาชน ได้มีไฟฟ้าใช้ อย่างทั่วถึงและได้รับ ความสะดวก	ขยายเขตไฟฟ้า ระยะทาง 1,500 ม.	-	450,000	-	-	ร้อยละ 90 % ของประชาชนที่มี ไฟฟ้าใช้อย่าง ทั่วถึง	ประชาชนมีไฟฟ้า ใช้ทุกครัวเรือน	กองช่าง
4	โครงการขยายเขตไฟฟ้า บ้านเทื่อม หมู่ 11 จากร้านสองพี่น้องทางเขื่อน ถึง ศาลปู่ตอก	เพื่อให้ประชาชน ได้มีไฟฟ้าใช้ อย่างทั่วถึงและได้รับ ความสะดวก	ขยายเขตไฟฟ้า ระยะทาง 400 ม.	150,000	-	-	-	ร้อยละ 90 % ของประชาชนที่มี ไฟฟ้าใช้อย่าง ทั่วถึง	ประชาชนมีไฟฟ้า ใช้ทุกครัวเรือน	กองช่าง

รายละเอียดโครงการพัฒนา
 ทบพวนแผนพัฒนาท้องถิ่น (พ.ศ.2566 - 2570)
 โครงการที่เกินศักยภาพขององค์กรปกครองส่วนท้องถิ่นใช้สำหรับการประสานแผนพัฒนาท้องถิ่น
 องค์การบริหารส่วนตำบลเขื่อน้ำ

- ยุทธศาสตร์จังหวัดที่ 1 การพัฒนาศักยภาพการคลังเพื่อเพิ่มขีดความสามารถในการแข่งขันด้วยเทคโนโลยีที่ทันสมัยและเป็นสากล
 ยุทธศาสตร์การพัฒนาของ อปท.ในเขตจังหวัดที่ 1 การพัฒนาศักยภาพการคลังเพื่อเพิ่มขีดความสามารถในการแข่งขันในอาณาจักรกลุ่มน้ำโขง
 1.ยุทธศาสตร์ด้านโครงสร้างพื้นฐาน
 1.1 แผนงานคหะและชุมชน

ที่	โครงการ/กิจกรรม	วัตถุประสงค์	เป้าหมาย (ผลผลิตของโครงการ)	งบประมาณและที่ผ่านมา					ตัวชี้วัด (KPI)	ผลที่คาดว่าจะได้รับ	หน่วยงาน รับผิดชอบหลัก
				2566 (บาท)	2567 (บาท)	2568 (บาท)	2569 (บาท)	2570 (บาท)			
5	โครงการขุดเจาะบ่อบาดาล พร้อมติดตั้งระบบกรองน้ำ หมู่ที่ 4 บ้านโนนสะอาด บริเวณวัดป่าบ้านโนนสะอาด	เพื่อให้ประชาชนมี น้ำอุปโภค - บริโภค ที่เพียงพอ	ระบบประปาสะอาด น้ำดื่มได้ 1 แห่ง พร้อมทั้งวางท่อเมน ขยายเขตประปา ประมาณ 3,000 เมตร	5,000,000 (บาท)	- (บาท)	- (บาท)	- (บาท)	2570 (บาท)	ร้อยละ 100 % ของประชาชน มีน้ำอุปโภค - บริโภคที่เพียงพอ	ประชาชนมี น้ำอุปโภค - บริโภค ที่เพียงพอ 2.กรมส่งเสริมฯ 3. กองช่าง	
6	โครงการขุดเจาะบ่อบาดาลและ ก่อสร้างระบบประปา พร้อมหลังงานแสงอาทิตย์ หมู่ที่ 8 บ้านงิ้ว บริเวณถนนนายสวย ชียงคนบุตร	เพื่อให้ประชาชนมี น้ำอุปโภค - บริโภค ที่เพียงพอ	ระบบประปา พลังงาน แสงอาทิตย์	1,700,000 (บาท)	- (บาท)	- (บาท)	- (บาท)	- (บาท)	ร้อยละ 100 % ของประชาชน และนักท่องเที่ยว มีน้ำอุปโภค - บริโภคที่เพียงพอ	ประชาชนมี น้ำอุปโภค - บริโภคที่เพียงพอ กองช่าง	
7	โครงการขุดเจาะบ่อบาดาล เพื่อการเกษตร บ้านโนนสะอาด หมู่ 15	เพื่อให้ประชาชนมี น้ำอุปโภค - บริโภค ที่เพียงพอ	บ่อบาดาล เพื่อการเกษตร บ้านโนนสะอาด หมู่ 15	- (บาท)	- (บาท)	500,000 (บาท)	- (บาท)	- (บาท)	ร้อยละ 100 % ของประชาชน มีน้ำอุปโภค - บริโภคที่เพียงพอ	ประชาชนมี น้ำอุปโภค - บริโภคที่เพียงพอ กองช่าง	

รายละเอียดโครงการพัฒนา
 ทบพวนแผนพัฒนาท้องถิ่น (พ.ศ.2566 - 2570)
 โครงการที่เกินศักยภาพขององค์กรปกครองส่วนท้องถิ่นใช้สำหรับการประสานแผนพัฒนาท้องถิ่น
 องค์การบริหารส่วนตำบลเขื่อน้ำ

ยุทธศาสตร์จังหวัดที่ 1 การพัฒนาศักยภาพการค้าการลงทุนเพื่อเพิ่มขีดความสามารถการแข่งขันด้วยเทคโนโลยีที่ทันสมัยและเป็นสากล
 ยุทธศาสตร์การพัฒนาของ อปท. ในเขตจังหวัดที่ 1 การพัฒนาศักยภาพการค้าการลงทุนเพื่อเพิ่มขีดความสามารถในการแข่งขันในอนุภาคลุ่มน้ำโขง
 1.ยุทธศาสตร์ด้านโครงสร้างพื้นฐาน

1.1 แผนงานเฉพาะและชุมชน

ที่	โครงการ/กิจกรรม	วัตถุประสงค์	เป้าหมาย (ผลผลิตของโครงการ)	งบประมาณและที่ผ่านมา					ตัวชี้วัด (KPI)	ผลที่คาดว่าจะได้รับ	หน่วยงาน รับผิดชอบหลัก
				2566 (บาท)	2567 (บาท)	2568 (บาท)	2569 (บาท)	2570 (บาท)			
8	โครงการขยายเขต ท่อเมนส่งน้ำประปา หมู่ที่ 8 บ้านงิ้ว บ้านนายสวัสดิ์ สองเมือง ถึง นายสวย ชียงคະບູຕຣ	เพื่อให้ประชาชนมี น้ำอุปโภค - บริโภค ที่เพียงพอ	ระยะทาง 300 เมตร	-	-	-	500,000	-	ร้อยละ 100 % ของประชาชน มีน้ำอุปโภค - บริโภคที่เพียงพอ	ประชาชนมี น้ำอุปโภค - บริโภค ที่เพียงพอ	
9	โครงการก่อสร้างน้ำประปา และวางท่อเมนเข้าหมู่บ้าน จากแยกวัดป่าบ้านค้อ ถึงบ้านเชื่อมหมู่ที่ 11	เพื่อให้ประชาชนมี น้ำอุปโภค - บริโภค ที่เพียงพอ	ยาว 3,000 เมตร	-	-	-	700,000	-	ร้อยละ 100 % ของประชาชน มีน้ำอุปโภค - บริโภคที่เพียงพอ	ประชาชนมี น้ำอุปโภค - บริโภคที่เพียงพอ	กองช่าง
10	โครงการก่อสร้างท่อส่ง สูงประปา หมู่ 12 บ้านเชื่อม	เพื่อให้ประชาชนมี น้ำอุปโภค - บริโภค ที่เพียงพอ	ศาลาประชาชน หรือเครื่องสูบน้ำ 4 ใบ 2000 ลิตร	700,000	-	-	-	-	ร้อยละ 100 % ของประชาชน และน้ำท่อกที่ยาว มีน้ำอุปโภค - บริโภคที่เพียงพอ	ประชาชนมี น้ำอุปโภค - บริโภคที่เพียงพอ	กองช่าง
	รวม.....10..... โครงการ			8,250,000	450,000	10,100,000	1,500,000	-			

รายละเอียดโครงการพัฒนา

ทบทวนแผนพัฒนาท้องถิ่น (พ.ศ.2566 - 2570)

โครงการที่เกินศักยภาพขององค์กรปกครองส่วนท้องถิ่นใช้สำหรับการประสานแผนพัฒนาท้องถิ่น

องค์การบริหารส่วนตำบลเขื่อน้ำ

ยุทธศาสตร์จังหวัดที่ 1 การพัฒนาศักยภาพการค้าการลงทุนเพื่อเพิ่มขีดความสามารถในการแข่งขันด้วยเทคโนโลยีที่ทันสมัยและเป็นสากล

ยุทธศาสตร์การพัฒนาของ อปท. ในเขตจังหวัดที่ 1 การพัฒนาศักยภาพการค้าการลงทุนเพื่อเพิ่มขีดความสามารถในการแข่งขันในอนุภาคลุ่มน้ำโขง

1.ยุทธศาสตร์ด้านโครงสร้างพื้นฐาน

1.2 แผนงานอุตสาหกรรมและภาวโยธา

ที่	โครงการ/กิจกรรม	วัตถุประสงค์	เป้าหมาย (ผลผลิตของโครงการ)	งบประมาณ				ตัวชี้วัด (KPI)	ผลที่คาดว่าจะ จะได้รับ	หน่วยงาน รับผิดชอบหลัก	
				2566 (บาท)	2567 (บาท)	2568 (บาท)	2569 (บาท)				2570 (บาท)
3	โครงการก่อสร้างถนนแอสฟัลติกส์ สุดเขตบ้านโคกลาน หมู่ที่ 5 บ้านโคกลาน	เพื่อให้ประชาชน มีเส้นทางคมนาคม ใช้สำหรับสัญจร ไปมาได้สะดวก รวดเร็วและปลอดภัย	ก่อสร้างถนนแอสฟัลติกส์ กว้าง 6 เมตร ยาว 1,000 เมตร หนา 0.05 เมตร	-	-	-	-	1,800,000	มี ถนนแอสฟัลติกส์ ขนาดมาตรฐาน 1 เส้นทาง	ประชาชนมีถนน แอสฟัลติกส์ที่ได้ มาตรฐานใช้สัญจร ไปมาได้สะดวก รวดเร็วและปลอดภัย	กองช่าง
4	โครงการก่อสร้างถนนแอสฟัลติกส์ สุดเขตบ้านโคกลาน หมู่ที่ 5 บ้านโคกลาน	เพื่อให้ประชาชน มีเส้นทางคมนาคม ใช้สำหรับสัญจร ไปมาได้สะดวก รวดเร็วและปลอดภัย	ก่อสร้างถนนแอสฟัลติกส์ กว้าง 6 เมตร ยาว 1,000 เมตร หนา 0.05 เมตร	-	-	-	-	1,800,000	มีถนนแอสฟัลติกส์ ขนาดมาตรฐาน 1 เส้นทาง	ประชาชนมีถนน แอสฟัลติกส์ที่ได้ มาตรฐานใช้สัญจร ไปมาได้สะดวก รวดเร็วและปลอดภัย	กองช่าง

รายละเอียดโครงการพัฒนา

ทบทวนแผนพัฒนาท้องถิ่น (พ.ศ.2566 - 2570)

โครงการที่เกินศักยภาพขององค์กรปกครองส่วนท้องถิ่นใช้สำหรับการประสานแผนพัฒนาท้องถิ่น

องค์การบริหารส่วนตำบลเจ็๋นน้ำ

ยุทธศาสตร์จังหวัดที่ 1 การพัฒนาศักยภาพทางการลงทุนเพื่อเพิ่มขีดความสามารถการแข่งขันด้วยเทคโนโลยีที่ทันสมัยและเป็นสากล

ยุทธศาสตร์การพัฒนามาของ อปท.ในเขตจังหวัดที่ 1 การพัฒนาศักยภาพการดึงดูดเงินลงทุนเพื่อเพิ่มขีดความสามารถในการแข่งขันในอนุภาคผู้นำโขง

1.ยุทธศาสตร์ด้านโครงสร้างพื้นฐาน

1.2 แผนงานอนุรักษ์ธรรมชาติและทรัพยากร

ที่	โครงการ/กิจกรรม	วัตถุประสงค์	เป้าหมาย (ผลผลิตของโครงการ)	งบประมาณ					ตัวชี้วัด (KPI)	ผลที่คาดว่าจะได้รับ	หน่วยงาน รับผิดชอบหลัก
				2566 (บาท)	2567 (บาท)	2568 (บาท)	2569 (บาท)	2570 (บาท)			
5	โครงการก่อสร้างถนนลาดยาง	เพื่อให้ประชาชน	ก่อสร้างถนนลาดยาง	-	14,500,000	-	-	-	มี ถนนลาดยาง	ประชาชนมีถนนลาดยาง	กองช่าง
	บ้านเทียม หมู่ที่ 13	มีเส้นทางคมนาคม	กว้าง 6 เมตร						ขนาดมาตรฐาน	ที่ได้มาตรฐาน	
	สายบ้านเทียม - บ้านจั่ว	ใช้สำหรับสัญจร	ยาว 8,000 เมตร						1 เส้นทาง	ใช้สัญจรไปมา	
		ไปมาได้สะดวก	หนา 0.15 เมตร							ได้สะดวกรวดเร็ว	
		รวดเร็วและปลอดภัย								และปลอดภัย	
6	โครงการก่อสร้าง	เพื่อให้ประชาชนใช้ประโยชน์	ลานอเนกประสงค์	-	-	-	-	600,000	มีลานอเนกประสงค์	มีลานอเนกประสงค์	กองช่าง
	ลานอเนกประสงค์	ในการจัดกิจกรรมต่างๆ	กว้าง 30 เมตร						จำนวน 1 แห่ง	ไว้ใช้ในกิจกรรมต่างๆ	
	หมู่ที่ 1 บ้านเจ็๋นน้ำ	และใช้เป็นลานตาก	ยาว 40 เมตร							ของหมู่บ้าน	
		ผลผลิตทางการเกษตร	หนา 10 เมตร								
7	โครงการก่อสร้างถนน	เพื่อให้ประชาชน	ก่อสร้างถนน คสล.	2,600,000	-	-	-	-	มี ถนน คสล.	ประชาชนมีถนน คสล.	กองช่าง
	คสล.สายบ้านเจ็๋นน้ำ -	มีเส้นทางคมนาคม	กว้าง 5 ม.						ขนาดมาตรฐาน	ที่ได้มาตรฐาน	
	บ้านฝาง	ใช้สำหรับสัญจร	ยาว 1,000 ม.						1 เส้นทาง	ใช้สัญจรไปมา	
	หมู่ที่ 1 บ้านเจ็๋นน้ำ	ไปมาได้สะดวก	หนา 0.15 ม.							ได้สะดวกรวดเร็ว	
		รวดเร็วและปลอดภัย								และปลอดภัย	

รายละเอียดโครงการพัฒนา

บททวนแผนพัฒนาท้องถิ่น (พ.ศ.2566 - 2570)

โครงการที่เกิดขึ้นศักยภาพขององค์กรปกครองส่วนท้องถิ่นใช้สำหรับการประสานแผนพัฒนาท้องถิ่น

องค์การบริหารส่วนตำบลเขื่อน้ำ

ยุทธศาสตร์จังหวัดที่ 1 การพัฒนาศักยภาพการคลังเพื่อเพิ่มขีดความสามารถในการแข่งขันด้วยเทคโนโลยีที่ทันสมัยและเป็นสากล

ยุทธศาสตร์การพัฒนาของ อบท. ในเขตจังหวัดที่ 1 การพัฒนาศักยภาพการคลังเพื่อเพิ่มขีดความสามารถในการแข่งขันในอนุภาคลุ่มน้ำโขง

1.ยุทธศาสตร์ด้านโครงสร้างพื้นฐาน

1.2 แผนงานอุตสาหกรรมและการโยธา

ที่	โครงการ/กิจกรรม	วัตถุประสงค์	เป้าหมาย (ผลผลิตของโครงการ)	งบประมาณ					ตัวชี้วัด (KPI)	ผลที่คาดว่าจะได้รับ	หน่วยงาน รับผิดชอบหลัก
				2566 (บาท)	2567 (บาท)	2568 (บาท)	2569 (บาท)	2570 (บาท)			
8	โครงการก่อสร้างถนน คสล. บ้านนงน้อย คำสวัสดิ์ ถึงบ้านศรีบุญเรือง หมู่ที่ 1 บ้านเขื่อน้ำ	เพื่อให้ประชาชน มีเส้นทางคมนาคม ใช้สำหรับสัญจร ไปมาได้สะดวก รวดเร็วและปลอดภัย	ก่อสร้างถนน คสล. กว้าง 5 เมตร ยาว 1,000 เมตร หนา 0.15 เมตร	-	2,600,000	-	-	-	มี ถนน คสล. ขนาดมาตรฐาน 1 เส้นทาง	ประชาชนมีถนน ที่ได้มาตรฐาน ใช้สัญจรไปมา ได้สะดวกรวดเร็ว และปลอดภัย	กองช่าง
9	โครงการก่อสร้างถนน คสล.หมู่ที่ 2 บ้านหลุมข้าว - บ้านม่วง	เพื่อให้ประชาชน มีเส้นทางคมนาคม ใช้สำหรับสัญจร ไปมาได้สะดวก รวดเร็วและปลอดภัย	ก่อสร้างถนน คสล. กว้าง 6 ม. ยาว 3,500 ม. หนา 0.15 ม.	10,920,000	-	-	-	-	มี ถนน คสล. ขนาดมาตรฐาน 1 เส้นทาง	ประชาชนมีถนน คสล.ที่ได้ มาตรฐาน ใช้สัญจรไปมา ได้สะดวกรวดเร็ว และปลอดภัย	กองช่าง
10	โครงการก่อสร้างถนน คสล. สายบ้านหลุมข้าว - บ้านค้อ หมู่ที่ 2 บ้านหลุมข้าว	เพื่อให้ประชาชน มีเส้นทางคมนาคม ใช้สำหรับสัญจร ไปมาได้สะดวก รวดเร็วและปลอดภัย	ก่อสร้างถนน คสล. กว้าง 6 ม. ยาว 2,000 ม. หนา 0.15 ม.	6,240,000	-	-	-	-	มี ถนน คสล. ขนาดมาตรฐาน 1 เส้นทาง	ประชาชนมีถนน คสล.ที่ได้ มาตรฐาน ใช้สัญจรไปมา ได้สะดวกรวดเร็ว และปลอดภัย	กองช่าง

รายละเอียดโครงการพัฒนา
 ทบพวนแผนพัฒนาท้องถิ่น (พ.ศ.2566 - 2570)
 โครงการที่เกินศักยภาพขององค์กรปกครองส่วนท้องถิ่น
 องค์การบริหารส่วนตำบลเจียง

ยุทธศาสตร์จังหวัดที่ 1 การพัฒนาศักยภาพการลงทุนเพื่อเพิ่มขีดความสามารถในการแข่งขันด้วยเทคโนโลยีที่ทันสมัยและเป็นสากล
 ยุทธศาสตร์การพัฒนามาของ อปท.ในเขตจังหวัดที่ 1 การพัฒนาศักยภาพการลงทุนเพื่อเพิ่มขีดความสามารถในการแข่งขันในอนุภาคผู้นำโขง
 1.ยุทธศาสตร์ด้านโครงสร้างพื้นฐาน

1.2 แผนงานอุตสาหกรรมและการโยธา

ที่	โครงการ/กิจกรรม	วัตถุประสงค์	เป้าหมาย (ผลผลิตของโครงการ)	งบประมาณ					ตัวชี้วัด (KPI)	ผลที่คาดว่าจะได้รับ	หน่วยงาน รับผิดชอบหลัก
				2566 (บาท)	2567 (บาท)	2568 (บาท)	2569 (บาท)	2570 (บาท)			
11	โครงการก่อสร้างถนน	เพื่อให้ประชาชน	ก่อสร้างถนน คสล.	3,150,000	-	-	-	-	มี ถนน คสล. ขนาดมาตรฐาน	ประชาชนมีถนน คสล.ที่ได้มาตรฐาน	กองช่าง
	คสล. หมู่ที่ 3	มีเส้นทางคมนาคม	กว้าง 6 เมตร						ขนาดมาตรฐาน		
	บ้านเพิ่ม	ใช้สำหรับสัญจร	ยาว 2000 เมตร						1 เส้นทาง	ใช้สัญจรไปมา	
	ถนนบ้านเพิ่ม	ไม่มาได้สะดวก	หนา 0.15 ม.							ได้สะดวกรวดเร็ว	
	บ้านโนนทอง	รวดเร็วและปลอดภัย								และปลอดภัย	
12	โครงการก่อสร้างถนน	เพื่อให้ประชาชน	ถนน คสล.	-	-	-	3,250,000	3,250,000	มี ถนน คสล. ขนาดมาตรฐาน	ประชาชนมีถนน คสล. ที่ได้มาตรฐาน	กองช่าง
	คสล. หมู่ 3 บ้านเพิ่ม	มีเส้นทางคมนาคม	กว้าง 5 เมตร								
	รอบป่าบ้านเพิ่ม	ใช้สำหรับสัญจร	ยาว 2,500 เมตร						1 เส้นทาง	ใช้สัญจรไปมา	
		ไม่มาได้สะดวก	หนา 0.15 เมตร							ได้สะดวกรวดเร็ว	
13	โครงการก่อสร้างลานกีฬา	1. เพื่อให้ประชาชนมี	ลานกีฬาอเนกประสงค์	-	-	-	-	2,000,000	มีลานกีฬา	1. มีลานอเนกประสงค์	กองช่าง
	อเนกประสงค์	สถานที่ออกกำลังกาย	จำนวน 1 แห่ง						อเนกประสงค์	ไว้ใช้กิจกรรมต่างๆ	
	หมู่ที่ 4 บ้านโนนสะอาด	2. เพื่อให้ประชาชน	พื้นที่ก่อสร้าง 6 ไร่						จำนวน 1 แห่ง	ของหมู่บ้าน	
		มีสถานที่ในการ								2. ประชาชนมีความสุข แข็งแรง	
		จัดกิจกรรมต่างๆ									
		3. เพื่อให้ประชาชน									
		ใช้เป็นลานตาก									
		ผลผลิตทางการเกษตร									

รายละเอียดโครงการพัฒนา

บททวนแผนพัฒนาท้องถิ่น (พ.ศ.2566 - 2570)

โครงการที่เกี่วกันศักยภาพขององค์กรปกครองส่วนท้องถิ่นใช้สำหรับการประสานแผนพัฒนาท้องถิ่น

องค์การบริหารส่วนตำบลเขื่อน้ำ

ยุทธศาสตร์จังหวัดที่ 1 การพัฒนาศักยภาพทางการลงทุนเพื่อเพิ่มขีดความสามารถในการแข่งขันด้วยเทคโนโลยีที่ทันสมัยและเป็นสากล

ยุทธศาสตร์การพัฒนาระดับจังหวัดที่ 1 การพัฒนาศักยภาพการคลังเพื่อเพิ่มขีดความสามารถในการแข่งขันในอนุภาคลุ่มน้ำโขง

1.ยุทธศาสตร์ด้านโครงสร้างพื้นฐาน

1.2 แผนงานอนุอุตสาหกรรมและการโยธา

ที่	โครงการ/กิจกรรม	วัตถุประสงค์	เป้าหมาย (ผลผลิตของโครงการ)	งบประมาณ					ตัวชี้วัด (KPI)	ผลที่คาดว่าจะได้รับ	หน่วยงาน รับผิดชอบหลัก
				2566 (บาท)	2567 (บาท)	2568 (บาท)	2569 (บาท)	2570 (บาท)			
14	โครงการก่อสร้างถนน คสล. จากวัดโคกลาน - ซ้ำง อบต. หมู่ที่ 5 บ้านโคกลาน	เพื่อให้ประชาชน มีเส้นทางคมนาคม ใช้สำหรับสัญจร ไปมาได้สะดวก รวดเร็วและปลอดภัย	ก่อสร้างถนน คสล. กว้าง 5 เมตร ยาว 2,500 เมตร หนา 0.15 เมตร	-	-	-	-	มี ถนน คสล. ขนาดมาตรฐาน 1 เส้นทาง	ประชาชนมีถนน คสล. ที่ได้มาตรฐาน ใช้สัญจรไปมา ได้สะดวกรวดเร็ว และปลอดภัย	กองช่าง	
15	โครงการก่อสร้างถนน คสล. สายโคกลาน - บ้านค้อ หมู่ที่ 5 บ้านโคกลาน	เพื่อให้ประชาชน มีเส้นทางคมนาคม ใช้สำหรับสัญจร ไปมาได้สะดวก รวดเร็วและปลอดภัย	ก่อสร้างถนน คสล. กว้าง 6 ม. ยาว 3,000 ม. หนา 0.15 ม.	-	-	-	-	มี ถนน คสล. ขนาดมาตรฐาน 1 เส้นทาง	ประชาชนมีถนน คสล. ที่ได้มาตรฐาน ใช้สัญจรไปมา ได้สะดวกรวดเร็ว และปลอดภัย	กองช่าง	
16	โครงการก่อสร้างถนน คสล. บ้านนาสี - ตลาดโค กระบือ บ้านเทอม หมู่ที่ 6 บ้านนาสี	เพื่อให้ประชาชน มีเส้นทางคมนาคม ใช้สำหรับสัญจร ไปมาได้สะดวก รวดเร็วและปลอดภัย	ก่อสร้างถนน คสล. กว้าง 6 ม. ยาว 1,800 ม. หนา 0.15 ม.	-	-	-	-	มี ถนน คสล. ขนาดมาตรฐาน 1 เส้นทาง	ประชาชนมีถนน คสล. ที่ได้มาตรฐาน ใช้สัญจรไปมา ได้สะดวกรวดเร็ว และปลอดภัย	กองช่าง	

รายละเอียดโครงการพัฒนา
 ทบพวนแผนพัฒนาท้องถิ่น (พ.ศ.2566 - 2570)
 โครงการที่เกินศักยภาพขององค์กรปกครองส่วนท้องถิ่นใช้สำหรับการประสานแผนพัฒนาท้องถิ่น
 องค์การบริหารส่วนตำบลเขื่อน้ำ

ยุทธศาสตร์จังหวัดที่ 1 การพัฒนาศักยภาพการลงทุนเพื่อเพิ่มขีดความสามารถในการแข่งขันด้วยเทคโนโลยีที่ทันสมัยและเป็นสากล
 ยุทธศาสตร์การพัฒนาระดับท้องถิ่นของ อบท. ในเขตจังหวัดที่ 1 การพัฒนาศักยภาพการลงทุนเพื่อเพิ่มขีดความสามารถในการแข่งขันในอนุภาคผู้นำโขง

1.ยุทธศาสตร์ด้านโครงสร้างพื้นฐาน

1.2 แผนงานอุตสาหกรรมและการโยธา

ที่	โครงการ/กิจกรรม	วัตถุประสงค์	เป้าหมาย (ผลผลิตของโครงการ)	งบประมาณ				ตัวชี้วัด (KPI)	ผลที่คาดว่าจะได้รับ	หน่วยงาน รับผิดชอบหลัก
				2566 (บาท)	2567 (บาท)	2568 (บาท)	2569 (บาท)			
17	โครงการก่อสร้างถนน คลส. รอบสระน้ำ รพช. หมู่บ้าน หมู่ที่ 6 บ้านนาสี	เพื่อให้ประชาชน มีเส้นทางคมนาคม ใช้สำหรับสัญจร ไปมาได้สะดวก รวดเร็วและปลอดภัย	ก่อสร้างถนน คลส. กว้าง 4 เมตร ยาว 1,000 เมตร หนา 0.15 เมตร	-	-	2,500,000	-	มี ถนน คลส. ขนาดมาตรฐาน 1 เส้นทาง	ประชาชนมีถนน คลส. ที่ได้มาตรฐาน ใช้สัญจรไปมา ได้สะดวกรวดเร็ว และปลอดภัย	กองช่าง
18	โครงการก่อสร้างถนน คลส. บ้านนายเคน เกาะแก้ว ถึง บ้านนายบัวเรียน ทองทา หมู่ที่ 7 บ้านค้อ	เพื่อให้ประชาชน มีเส้นทางคมนาคม ใช้สำหรับสัญจร ไปมาได้สะดวก รวดเร็วและปลอดภัย	ก่อสร้างถนน คลส. กว้าง 5 ระยะ ยาว 300 เมตร หนา 0.15 เมตร	-	780,000	-	-	มี ถนน คลส. ขนาดมาตรฐาน 1 เส้นทาง	ประชาชนมีถนน คลส. ที่ได้มาตรฐาน ใช้สัญจรไปมา ได้สะดวกรวดเร็ว และปลอดภัย	1. อบจ. อุดรธานี 2.กรมส่งเสริม 3. กองช่าง
19	โครงการก่อสร้างถนน คลส. จากบ้านนางรวย ทัพย์สม ถึง บ้านนางสาธุการวรรณ พุทธโฆมาส หมู่ที่ 7 บ้านค้อ	เพื่อให้ประชาชน มีเส้นทางคมนาคม ใช้สำหรับสัญจร ไปมาได้สะดวก รวดเร็วและปลอดภัย	ก่อสร้างถนน คลส. กว้าง 5 เมตร ยาว 500 เมตร หนา 0.15 เมตร	-	1,300,000	-	-	มี ถนน คลส. ขนาดมาตรฐาน 1 เส้นทาง	ประชาชนมีถนน คลส. ที่ได้มาตรฐาน ใช้สัญจรไปมา ได้สะดวกรวดเร็ว และปลอดภัย	1. อบจ. อุดรธานี 2.กรมส่งเสริม 3. กองช่าง

รายละเอียดโครงการพัฒนา

ทบทวนแผนพัฒนาท้องถิ่น (พ.ศ.2566 - 2570)

โครงการที่เกิดขึ้นศักยภาพขององค์กรปกครองส่วนท้องถิ่น
องค์การบริหารส่วนตำบลเขื่อนน้ำ

ยุทธศาสตร์จังหวัดที่ 1 การพัฒนาศักยภาพการดำรงชีพเพื่อเพิ่มขีดความสามารถในการแข่งขันด้วยเทคโนโลยีที่ทันสมัยและเป็นสากล
ยุทธศาสตร์การพัฒนาของ อปท. ในเขตจังหวัดที่ 1 การพัฒนาศักยภาพการดำรงชีพเพื่อเพิ่มขีดความสามารถในการแข่งขันในอาณาภาคผู้นำโขง
1.ยุทธศาสตร์ด้านโครงสร้างพื้นฐาน

1.2 แผนงานอุตสาหกรรมและการโยธา

ที่	โครงการ/กิจกรรม	วัตถุประสงค์	เป้าหมาย (ผลผลิตของโครงการ)	งบประมาณ					ตัวชี้วัด (KPI)	ผลที่คาดว่าจะได้รับ	หน่วยงาน รับผิดชอบหลัก
				2566 (บาท)	2567 (บาท)	2568 (บาท)	2569 (บาท)	2570 (บาท)			
20	โครงการก่อสร้างถนน คสล. (วางท่อผ่าน) หมู่ที่ 8 บ้านจิว จากนาพ่อสี ถึงทางไปวัดรัตนวาราม	เพื่อให้ประชาชน มีเส้นทางคมนาคม ใช้สำหรับสัญจร ไปมาได้สะดวก รวดเร็วและปลอดภัย	ก่อสร้างถนน คสล. กว้าง 5 เมตร ยาว 1,500 เมตร หนา 0.15 เมตร	-	3,900,000	-	-	-	มี ถนน คสล. ขนาดมาตรฐาน 1 เส้นทาง	ประชาชนมีถนน คสล. ที่ได้มาตรฐาน ใช้สัญจรไปมา ได้สะดวกรวดเร็ว และปลอดภัย	กองช่าง
21	โครงการก่อสร้างถนน คสล. จากนายวยสมบัติ พุทธิรักษา ถึง นายางเหรียญชัย บุตรแก้ว (สุดป่าช้าบ้านหนองแอก) หมู่ที่ 9 บ้านหนองปลาชิว	เพื่อให้ประชาชน มีเส้นทางคมนาคม ใช้สำหรับสัญจร ไปมาได้สะดวก รวดเร็วและปลอดภัย	ก่อสร้างถนน คสล. กว้าง 6 เมตร ยาว 1,000 เมตร หนา 0.15 เมตร	3,300,000	-	-	-	มี ถนน คสล. ขนาดมาตรฐาน 1 เส้นทาง	ประชาชนมีถนน คสล. ที่ได้มาตรฐาน ใช้สัญจรไปมา ได้สะดวกรวดเร็ว และปลอดภัย	กองช่าง	
22	โครงการก่อสร้างถนน คสล. นายสมหมาย - นายทองตา สองเมือง หมู่ที่ 9 บ้านหนองปลาชิว	เพื่อให้ประชาชน มีเส้นทางคมนาคม ใช้สำหรับสัญจร ไปมาได้สะดวก รวดเร็วและปลอดภัย	ก่อสร้างถนน คสล. กว้าง 5 ระยะ ยาว 200 เมตร หนา 0.15 ม.	-	550,000	-	-	มี ถนน คสล. ขนาดมาตรฐาน 1 เส้นทาง	ประชาชนมีถนน คสล. ที่ได้มาตรฐาน ใช้สัญจรไปมา ได้สะดวกรวดเร็ว และปลอดภัย	กองช่าง	

รายละเอียดโครงการพัฒนา

ทบทวนแผนพัฒนาท้องถิ่น (พ.ศ.2566 - 2570)

โครงการที่เกี่วข้องขององค์การบริหารส่วนท้องถิ่นใช้สำหรับการประสานแผนพัฒนาท้องถิ่น

องค์การบริหารส่วนตำบลเขื่อน้ำ

ยุทธศาสตร์จังหวัดที่ 1 การพัฒนาศักยภาพการค้าการลงทุนเพื่อเพิ่มขีดความสามารถในการแข่งขันด้วยเทคโนโลยีที่ทันสมัยและเป็นสากล

ยุทธศาสตร์การพัฒนาของ อปท.ในเขตจังหวัดที่ 1 การพัฒนาศักยภาพการค้าการลงทุนเพื่อเพิ่มขีดความสามารถในการแข่งขันในอนุภาคผู้นำโขง

1.ยุทธศาสตร์ด้านโครงสร้างพื้นฐาน

1.2 แผนงานอนุตสาหกรรมและการโยธา

ที่	โครงการ/กิจกรรม	วัตถุประสงค์	เป้าหมาย (ผลผลิตของโครงการ)	งบประมาณ					ตัวชี้วัด (KPI)	ผลที่คาดว่าจะได้รับ	หน่วยงาน รับผิดชอบหลัก
				2566 (บาท)	2567 (บาท)	2568 (บาท)	2569 (บาท)	2570 (บาท)			
23	โครงการก่อสร้างถนน คสล. หมู่ที่ 9 บ้านหนองปลาชิว รอบชุมชนหนองปลาชิว	เพื่อให้ประชาชน มีเส้นทางคมนาคม ใช้สำหรับสัญจร ไปมาได้สะดวก รวดเร็วและปลอดภัย	ก่อสร้างถนน คสล. กว้าง 5 ระยะ ยาว 1000 เมตร หนา 0.15 ม.	-	-	2,600,000	-	-	มี ถนน คสล. ขนาดมาตรฐาน 1 เส้นทาง	ประชาชนมีถนน คสล. ที่เด่นมาตรฐาน ใช้สัญจรไปมา ได้สะดวกรวดเร็ว และปลอดภัย	กองช่าง
24	โครงการปรับปรุงภูมิทัศน์ หนองปลาชิว หมู่ที่ 9 บ้านหนองปลาชิว	1. เพื่อให้ประชาชนมี สถานที่ออกกำลังกาย 2. เพื่อให้ประชาชน มีสถานที่เ็นการ จัดกิจกรรมต่างๆ 3. เพื่อพัฒนาเป็นแหล่ง ท่องเที่ยวทางธรรมชาติ	2. ลานเต้นแอโรบิค พื้นที่ 2 ไร่ 3. ปลูคต้นไม้ ปรับปรุงภูมิทัศน์ ประดับไฟส่องสว่าง	-	-	-	3,000,000	-	มีอ่างเก็บน้ำที่ ใช้ประโยชน์ ได้เพิ่มขึ้นที่ และสวยงาม จำนวน 1 แห่ง	1.ประชาชนมีสถานที่ ออกกำลังกาย และมี สถานที่พักผ่อน 2. ประชาชนมีสุขภาพ แข็งแรง	กองช่าง

รายละเอียดโครงการพัฒนา
 ทบพวนแผนพัฒนาท้องถิ่น (พ.ศ.2566 - 2570)
 โครงการที่เกิดขึ้นศักยภาพขององค์กรปกครองส่วนท้องถิ่นใช้สำหรับการประสานแผนพัฒนาท้องถิ่น
 องค์การบริหารส่วนตำบลเขื่อน้ำ

ยุทธศาสตร์จังหวัดที่ 1 การพัฒนาศักยภาพการดำรงชีพเพื่อเพิ่มขีดความสามารถในการแข่งขันด้วยเทคโนโลยีที่ทันสมัยและเป็นสากล
 ยุทธศาสตร์การพัฒนาระดับจังหวัดที่ 1 การพัฒนาศักยภาพการดำรงชีพเพื่อเพิ่มขีดความสามารถในการแข่งขันในอนุภาคผู้นำ
 1.ยุทธศาสตร์ด้านโครงสร้างพื้นฐาน

1.2 แผนงานอุตสาหกรรมและการโยธา

ที่	โครงการ/กิจกรรม	วัตถุประสงค์	เป้าหมาย (ผลผลิตของโครงการ)	งบประมาณ					ตัวชี้วัด (KPI)	ผลที่คาดว่าจะได้รับ	หน่วยงาน รับผิดชอบหลัก
				2566 (บาท)	2567 (บาท)	2568 (บาท)	2569 (บาท)	2570 (บาท)			
25	โครงการก่อสร้างถนน คสล	เพื่อให้ประชาชน	ก่อสร้างถนน คสล.	9,900,000	9,900,000	-	-	-	มี ถนน คสล.	ประชาชนมีถนน คสล.	กองช่าง
	บ้านนาขมิ้น	มีเส้นทางคมนาคม	กว้าง 6 เมตร						ขนาดมาตรฐาน	ที่ได้มาตรฐาน	
	ถนนตงไร่-บ้านฝ่อ	ใช้สำหรับสัญจร	ยาว 3,000 เมตร						1 เส้นทาง	ใช้สัญจรไปมา	
	หมู่ที่ 10 บ้านหนองแก	ไปมาได้สะดวก	หนา 0.15 ม.							ได้สะดวกรวดเร็ว	
		รวดเร็วและปลอดภัย								และปลอดภัย	
26	โครงการก่อสร้างถนน คสล	เพื่อให้ประชาชน	ก่อสร้างถนน คสล.	-	2,750,000	-	-	-	มี ถนน คสล.	ประชาชนมีถนน คสล.	กองช่าง
	จากนางศรีสมุทร -	มีเส้นทางคมนาคม	กว้าง 5 เมตร						ขนาดมาตรฐาน	ที่ได้มาตรฐาน	
	โรงเรียนบ้านหลุมข้าว	ใช้สำหรับสัญจร	ยาว 1,000 เมตร						1 เส้นทาง	ใช้สัญจรไปมา	
	หมู่ที่ 10 บ้านหนองแก	ไปมาได้สะดวก	หนา 0.15 ม.							ได้สะดวกรวดเร็ว	
		รวดเร็วและปลอดภัย								และปลอดภัย	
27	โครงการก่อสร้างถนน คสล	เพื่อให้ประชาชน	ก่อสร้างถนน คสล.	-	-	9,900,000	-	-	มี ถนน คสล.	ประชาชนมีถนน คสล.	กองช่าง
	นาขมิ้นฝ่อ - อบต.เขื่อน้ำ	มีเส้นทางคมนาคม	กว้าง 6 เมตร						ขนาดมาตรฐาน	ที่ได้มาตรฐาน	
	หมู่ที่ 10 บ้านหนองแก	ใช้สำหรับสัญจร	ยาว 3,000 เมตร						1 เส้นทาง	ใช้สัญจรไปมา	
		ไปมาได้สะดวก	หนา 0.15 ม.							ได้สะดวกรวดเร็ว	
		รวดเร็วและปลอดภัย								และปลอดภัย	

รายละเอียดโครงการพัฒนา
 ทบพวนแผนพัฒนาท้องถิ่น (พ.ศ.2566 - 2570)
 โครงการที่เกี่วข้องขององค์กรปกครองส่วนท้องถิ่นใช้สำหรับการประสานแผนพัฒนาท้องถิ่น
 องค์การบริหารส่วนตำบลเขื่อน้ำ
 ยุทธศาสตร์จังหวัดที่ 1 การพัฒนาศักยภาพการค้าการลงทุนเพื่อเพิ่มขีดความสามารถในการแข่งขันด้วยเทคโนโลยีที่ทันสมัยและเป็นสากล
 ยุทธศาสตร์การพัฒนาของ อบท.ในเขตจังหวัดที่ 1 การพัฒนาศักยภาพการค้าการลงทุนเพื่อเพิ่มขีดความสามารถในการแข่งขันในอนุภาคลุ่มน้ำโขง
 1.ยุทธศาสตร์ด้านโครงสร้างพื้นฐาน

1.2 แผนงานอุตสาหกรรมและการโยธา

ที่	โครงการ/กิจกรรม	วัตถุประสงค์	เป้าหมาย (ผลผลิตของโครงการ)	งบประมาณ					ตัวชี้วัด (KPI)	ผลที่คาดว่าจะได้รับ	หน่วยงาน รับผิดชอบหลัก
				2566 (บาท)	2567 (บาท)	2568 (บาท)	2569 (บาท)	2570 (บาท)			
28	โครงการก่อสร้างถนน คลส. จากตลาดโคกระบือบ้านเทื่อม ถึง เขตบ้านนาสีนุที่ 6 หมู่ที่ 11 บ้านเทื่อม	เพื่อให้ประชาชน ใช้สำหรับขนถ่ายผลิตผล ทางการเกษตรและสัญจร ไปมาได้สะดวกรวดเร็ว และปลอดภัย	ก่อสร้างถนน เพื่อการเกษตร กว้าง 6 ม. ยาว 1,800 ม.	-	-	-	-	2570 (บาท)	มี ถนน เพื่อ ขนถ่ายผลิตผล ทางการเกษตร 1 เส้นทาง	ประชาชนมีถนน ขนถ่ายผลิตผลและ ใช้สัญจรไปมา ได้สะดวกรวดเร็ว และปลอดภัย	กองช่าง
29	โครงการก่อสร้างถนน คลส. หมู่ที่ 11 บ้านเทื่อม จากแยกทางหลวง ถึง สำนักสงฆ์ (วัดป่าสามัคคีธรรม)	เพื่อให้ประชาชน ใช้สำหรับขนถ่ายผลิตผล ทางการเกษตรและสัญจร ไปมาได้สะดวกรวดเร็ว และปลอดภัย	ก่อสร้างถนน เพื่อการเกษตร กว้าง 4 ม. ยาว 1,500 ม.	-	3,120,000	-	-	-	มี ถนน เพื่อ ขนถ่ายผลิตผล ทางการเกษตร 1 เส้นทาง	ประชาชนมีถนน ขนถ่ายผลิตผลและ ใช้สัญจรไปมา ได้สะดวกรวดเร็ว และปลอดภัย	กองช่าง
30	โครงการก่อสร้างถนน คลส. หมู่ 12 บ้านเทื่อม ซอยบ้านเทื่อม ถึง บ้านโนนทอง	เพื่อให้ประชาชน มีเส้นทางคมนาคม ใช้สำหรับสัญจร ไปมาได้สะดวก รวดเร็วและปลอดภัย	ถนน คลส. กว้าง 6 เมตร ยาว 2,000 เมตร	-	-	-	-	-	มี ถนน คลส. ขนาดมาตรฐาน 1 เส้นทาง	ประชาชนมีถนน คลส. ที่ได้มาตรฐาน ใช้สัญจรไปมา ได้สะดวกรวดเร็ว และปลอดภัย	กองช่าง

รายละเอียดโครงการพัฒนา
ทบทวนแผนพัฒนาท้องถิ่น (พ.ศ.2566 - 2570)
โครงการที่เกินศักยภาพขององค์กรปกครองส่วนท้องถิ่นใช้สำหรับการประสานแผนพัฒนาท้องถิ่น
องค์การบริหารส่วนตำบลเขื่อน้ำ

ยุทธศาสตร์จังหวัดที่ 1 การพัฒนาศักยภาพการคลังเพื่อเพิ่มขีดความสามารถในการแข่งขันด้วยเทคโนโลยีที่ทันสมัยและเป็นสากล
ยุทธศาสตร์การพัฒนาระดับ อบต. ในเขตจังหวัดที่ 1 การพัฒนาศักยภาพการคลังเพื่อเพิ่มขีดความสามารถในการแข่งขันในอำเภอกลุ่มน้ำโขง
1.ยุทธศาสตร์ด้านโครงสร้างพื้นฐาน

1.2 แผนงานอุตสาหกรรมและการโยธา

ที่	โครงการ/กิจกรรม	วัตถุประสงค์	เป้าหมาย (ผลผลิตของโครงการ)	งบประมาณ					ตัวชี้วัด (KPI)	ผลที่คาดว่าจะได้รับ	หน่วยงาน รับผิดชอบหลัก
				2566 (บาท)	2567 (บาท)	2568 (บาท)	2569 (บาท)	2570 (บาท)			
31	โครงการก่อสร้างถนน คสล. หมู่ที่ 13 บ้านเทื่อม บ้านนางดวง สระอุบล - นายพิทักษ์ ชัยศรี	เพื่อให้ประชาชน มีเส้นทางคมนาคม ใช้สำหรับสัญจร ไปมาได้สะดวก รวดเร็วและปลอดภัย	ก่อสร้างถนน คสล. กว้าง 5 เมตร ยาว 140 เมตร หนา 0.15 เมตร	-	-	364,000	-	-	มี ถนน คสล. ขนาดมาตรฐาน 1 เส้นทาง	ประชาชนมีถนน คสล. ที่ได้มาตรฐาน ใช้สัญจรไปมา ได้สะดวกรวดเร็ว และปลอดภัย	กองช่าง
32	โครงการก่อสร้างถนน คสล. บ้านนางอวีรรณ สาริวงษ์ - นายภวิทย์ หมู่ที่ 13 บ้านเทื่อม	เพื่อให้ประชาชน มีเส้นทางคมนาคม ใช้สำหรับสัญจร ไปมาได้สะดวก รวดเร็วและปลอดภัย	ก่อสร้างถนน คสล. กว้าง 5 เมตร ยาว 800 เมตร หนา 0.15 เมตร	-	-	-	2,200,000	-	มี ถนน คสล. ขนาดมาตรฐาน 1 เส้นทาง	ประชาชนมีถนน คสล. ที่ได้มาตรฐาน ใช้สัญจรไปมา ได้สะดวกรวดเร็ว และปลอดภัย	กองช่าง
33	โครงการก่อสร้างถนน คสล. บ.ครูนางสืบ.นางแดง หมู่ที่ 13 บ้านเทื่อม	เพื่อให้ประชาชน มีเส้นทางคมนาคม ใช้สำหรับสัญจร ไปมาได้สะดวก รวดเร็วและปลอดภัย	ก่อสร้างถนน คสล. กว้าง 6 เมตร ยาว 450 เมตร หนา 0.15 ม.	-	-	-	-	1,404,000	มี ถนน คสล. ขนาดมาตรฐาน 1 เส้นทาง	ประชาชนมีถนน คสล. ที่ได้มาตรฐาน ใช้สัญจรไปมา ได้สะดวกรวดเร็ว และปลอดภัย	กองช่าง

รายละเอียดโครงการพัฒนา
 ทบพวนแผนพัฒนาท้องถิ่น (พ.ศ.2566 - 2570)
 โครงการที่เกิดขึ้นศักยภาพขององค์กรปกครองส่วนท้องถิ่น
 องค์การบริหารส่วนตำบลเขื่อน้ำ

ยุทธศาสตร์จังหวัดที่ 1 การพัฒนาศักยภาพการค้าการลงทุนเพื่อเพิ่มขีดความสามารถในการแข่งขันด้วยเทคโนโลยีที่ทันสมัยและเป็นสากล
 ยุทธศาสตร์การพัฒนาของ อปท.ในเขตจังหวัดที่ 1 การพัฒนาศักยภาพการค้าการลงทุนเพื่อเพิ่มขีดความสามารถในการแข่งขันในอนุภาคผู้นำโขง
 1.ยุทธศาสตร์ด้านโครงสร้างพื้นฐาน

1.2 แผนงานอุตสาหกรรมและการโยธา

ที่	โครงการ/กิจกรรม	วัตถุประสงค์	เป้าหมาย (ผลผลิตของโครงการ)	งบประมาณ					ตัวชี้วัด (KPI)	ผลที่คาดว่าจะได้รับ	หน่วยงาน รับผิดชอบหลัก
				2566 (บาท)	2567 (บาท)	2568 (บาท)	2569 (บาท)	2570 (บาท)			
34	โครงการก่อสร้างถนน คสล. หมู่ที่ 14 บ้านนาสี จากนามายเขาวัด สร้อยสังวาลย์ ถึง เขตตำบล เชียงเพ็ง	เพื่อให้ประชาชน มีเส้นทางคมนาคม ใช้สำหรับสัญจร ไปมาได้สะดวก รวดเร็วและปลอดภัย	ก่อสร้างถนน คสล. กว้าง 6 เมตร ยาว 2,000 เมตร หนา 0.15 ม.	-	-	-	-	6,240,000	มี ถนน คสล. ขนาดมาตรฐาน 1 เส้นทาง	ประชาชนมีถนน คสล. ที่ได้มาตรฐาน ใช้สัญจรไปมา ได้สะดวกรวดเร็ว และปลอดภัย	1. อบจ. อุดรธานี 2.กรมส่งเสริม 3. กองช่าง
35	โครงการก่อสร้างถนน คสล. สายตลาดชุมชน - บ้านนายสี ค้ำมทกุล หมู่ที่ 15 บ้านโนนสะอาด	เพื่อให้ประชาชน มีเส้นทางคมนาคม ใช้สำหรับสัญจร ไปมาได้สะดวก รวดเร็วและปลอดภัย	ก่อสร้างถนน คสล. กว้าง 5 ม. ยาว 900 ม. หนา 0.15 ม.	2,340,000	-	-	-	-	มี ถนน คสล. ขนาดมาตรฐาน 1 เส้นทาง	ประชาชนมีถนน คสล. ที่ได้มาตรฐาน ใช้สัญจรไปมา ได้สะดวกรวดเร็ว และปลอดภัย	กองช่าง
36	โครงการก่อสร้างถนน เพื่อการเกษตร จากนาแดง ถึงเขตตำบลปะโค หมู่ที่ 15 บ้านโนนสะอาด	เพื่อให้ประชาชน ใช้สำหรับขนถ่ายผลิตผล ทางการเกษตรและสัญจร ไปมาได้สะดวกรวดเร็ว และปลอดภัย	ก่อสร้างถนน เพื่อการเกษตร กว้าง 6 ม. ยาว 1,500 ม.	-	9,000,000	-	-	-	มีถนนเพื่อ ขนถ่ายผลิตผล ทางการเกษตร 1 เส้นทาง	ประชาชนมีถนน ขนถ่ายผลิตผลและ ใช้สัญจรไปมา ได้สะดวกรวดเร็ว และปลอดภัย	กองช่าง

รายละเอียดโครงการพัฒนา

ทบทวนแผนพัฒนาท้องถิ่น (พ.ศ.2566 - 2570)

โครงการที่เกี่วกับศักยภาพขององค์กรปกครองส่วนท้องถิ่นใช้สำหรับการประสานแผนพัฒนาท้องถิ่น

องค์การบริหารส่วนตำบลเขื่อน้ำ

ยุทธศาสตร์จังหวัดที่ 1 การพัฒนาศักยภาพการค้าการลงทุนเพื่อเพิ่มขีดความสามารถในการแข่งขันด้วยเทคโนโลยีที่ทันสมัยและเป็นสากล

ยุทธศาสตร์การพัฒนาระดับท้องถิ่นในเขตจังหวัดที่ 1 การพัฒนาศักยภาพการค้าการลงทุนเพื่อเพิ่มขีดความสามารถในการแข่งขันในอนุภาคลุ่มน้ำโขง

1.ยุทธศาสตร์ด้านโครงสร้างพื้นฐาน

1.2 แผนงานอุตสาหกรรมและการโยธา

ที่	โครงการ/กิจกรรม	วัตถุประสงค์	เป้าหมาย (ผลผลิตของโครงการ)	งบประมาณ					ตัวชี้วัด (KPI)	ผลที่คาดว่าจะได้รับ	หน่วยงาน รับผิดชอบหลัก
				2566 (บาท)	2567 (บาท)	2568 (บาท)	2569 (บาท)	2570 (บาท)			
37	โครงการก่อสร้างถนน	เพื่อให้ประชาชน	ก่อสร้างถนน	-	500,000	-	-	-	มีถนนเพื่อ	ประชาชนมีถนน	กองช่าง
	เพื่อการเกษตร	ใช้สำหรับขนถ่ายผลผลิต	เพื่อการเกษตร						ขนถ่ายผลผลิต	ขนถ่ายผลผลิตและ	
	สายขยายเขต กุสุพรม -	ทางการเกษตรและสัญจร	กว้าง 5 ม.						ทางการเกษตร	ใช้สัญจรไปมา	
	นาขายนากรม ของใส	ไปมาได้สะดวกรวดเร็ว	ยาว 1,000 ม.						1 เส้นทาง	ได้สะดวกรวดเร็ว	
	หมู่ที่ 15 บ้านโนนสะอาด	และปลอดภัย								และปลอดภัย	
38	โครงการก่อสร้างฝายน้ำล้น	เพื่อรองรับน้ำไว้ใช้	ฝายน้ำล้น	-	600,000	-	-	-	มีฝายน้ำล้น	ประชาชนมีน้ำใช้	กองช่าง
	ห้วยเชียงมัน	อุปโภค - บริโภค	กว้าง 12 เมตร						เพื่อรองรับน้ำ	ประกอบอาชีพ	
	หมู่ที่ 1 บ้านเขื่อน้ำ	และการเกษตร								ด้านการเกษตร	
	บริเวณนาบางปัญญา เขตบุญ									ในฤดูแล้ง	
39	โครงการก่อสร้าง	เพื่อให้การระบายน้ำ	บ่อดักคอนกรีต	-	-	750,000	-	-	มีบ่อดักคอนกรีต	ประชาชนมีน้ำใช้	กองช่าง
	บ่อดักคอนกรีต	ในฤดูฝนและฤดูน้ำหลาก	กว้าง 6 เมตร						เพื่อรองรับน้ำ	ประกอบอาชีพ	
	หมู่ที่ 1 บ้านเขื่อน้ำ	เป็นไปอย่างรวดเร็วและ								ด้านการเกษตร	
	บริเวณนาญาติ	ป้องกันปัญหาน้ำท่วมซึ่ง								ในฤดูแล้ง	
		ท่วมซึ่งพื้นที่เกษตร									
		และพื้นที่อยู่อาศัยของ									
		ประชาชนตำบล									

รายละเอียดโครงการพัฒนา
ทบทวนแผนพัฒนาท้องถิ่น (พ.ศ.2566 - 2570)
โครงการที่เกี่วกันขององค์การบริหารส่วนท้องถิ่นใช้สำหรับการประสานแผนพัฒนาท้องถิ่น
องค์การบริหารส่วนตำบลเขื่อน้ำ

ยุทธศาสตร์จังหวัดที่ 1 การพัฒนาศักยภาพการคลังเพื่อเพิ่มขีดความสามารถในการแข่งขันด้วยเทคโนโลยีที่ทันสมัยและเป็นสากล
 ยุทธศาสตร์การพัฒนามาของ อบท.ในเขตจังหวัดที่ 1 การพัฒนาศักยภาพการคลังเพื่อเพิ่มขีดความสามารถในการแข่งขันในอนุภาคลุ่มน้ำโขง
 1.ยุทธศาสตร์ด้านโครงสร้างพื้นฐาน

1.2 แผนงานอนุสาขากรรมและการโยธา

ที่	โครงการ/กิจกรรม	วัตถุประสงค์	เป้าหมาย (ผลผลิตของโครงการ)	งบประมาณ					ตัวชี้วัด (KPI)	ผลที่คาดว่าจะได้รับ	หน่วยงาน รับผิดชอบหลัก
				2566 (บาท)	2567 (บาท)	2568 (บาท)	2569 (บาท)	2570 (บาท)			
40	โครงการก่อสร้างฝายน้ำล้น ห้วยหมู หมู่ 2 บริเวณนาแม่สังวาลย์ บุญสะอาด	เพื่อรองรับน้ำไว้ใช้ อุปโภค - บริโภค และการเกษตร	ก่อสร้างฝายน้ำล้น กว้าง 12 เมตร	-	600,000	-	-	-	มีฝายน้ำล้น เพื่อรองรับน้ำ	ประชาชนมีน้ำไว้ใช้ ประกอบอาชีพ ด้านการเกษตร ในฤดูแล้ง	กองช่าง
41	โครงการก่อสร้างฝายน้ำล้น ลำห้วยหมู หมู่ 2 ดอนบน หมู่ 2 บริเวณนาบางแสงจันทร์ พุนราช	เพื่อรองรับน้ำไว้ใช้ อุปโภค - บริโภค และการเกษตร	ก่อสร้างฝายน้ำล้น กว้าง 12 เมตร	-	600,000	-	-	-	มีฝายน้ำล้น เพื่อรองรับน้ำ	ประชาชนมีน้ำไว้ใช้ ประกอบอาชีพ ด้านการเกษตร ในฤดูแล้ง	กองช่าง
42	โครงการก่อสร้างฝาย กั้นน้ำลำห้วยใหญ่ บริเวณนาแม่สุดตา และ พอกันหา พรรณรังษี หมู่ที่ 4 บ้านโนนสะอาด	เพื่อรองรับน้ำไว้ใช้ อุปโภค - บริโภค และ การเกษตร และ	ขนาด 15 เมตร	-	600,000	-	-	-	มีคันนบกั้นน้ำ เพื่อรองรับน้ำ	ประชาชนมีน้ำไว้ใช้ ประกอบอาชีพ ด้านการเกษตร ในฤดูแล้ง	กองช่าง

รายละเอียดโครงการพัฒนา

ทบทวนแผนพัฒนาท้องถิ่น (พ.ศ.2566 - 2570)

โครงการที่เกี่วกันศักยภาพขององค์กรปกครองส่วนท้องถิ่นใช้สำหรับการประสานแผนพัฒนาท้องถิ่น

องค์การบริหารส่วนตำบลเขื่อนน้ำ

- ยุทธศาสตร์จังหวัดที่ 1 การพัฒนาศักยภาพการคลังเพื่อเพิ่มขีดความสามารถในการแข่งขันด้วยเทคโนโลยีที่ทันสมัยและเป็นสากล
- ยุทธศาสตร์การพัฒนามาของ อปท. ในเขตจังหวัดที่ 1 การพัฒนาศักยภาพการคลังเพื่อเพิ่มขีดความสามารถในการแข่งขันในอาณัติภูมิภาค
- 1.ยุทธศาสตร์ด้านโครงสร้างพื้นฐาน

1.2 แผนงานอุตสาหกรรมและการโยธา

ที่	โครงการ/กิจกรรม	วัตถุประสงค์	เป้าหมาย (ผลผลิตของโครงการ)	งบประมาณ					ตัวชี้วัด (KPI)	ผลที่คาดว่าจะได้รับ	หน่วยงาน รับผิดชอบหลัก
				2566 (บาท)	2567 (บาท)	2568 (บาท)	2569 (บาท)	2570 (บาท)			
43	โครงการปรับปรุงภูมิทัศน์ รอบอ่างทองตอน หมู่ที่ 4 บ้านโนนสะอาด	1. เพื่อให้ประชาชนมี สถานที่ออกกำลังกาย 2. เพื่อให้ประชาชน มีสถานที่ในการ จัดกิจกรรมต่างๆ 3. เพื่อพัฒนาเป็นแหล่ง ท่องเที่ยวทางธรรมชาติ	1. ก่อสร้างถนน คสล. กว้าง 4 เมตร รอบอ่างทองตอน 2. ลานเดินแอโรบิค พื้นที่ 2 ไร่ 3. ปูลูกต้นไม้ ปรับปรุงภูมิทัศน์ ประดับไฟส่องสว่าง	-	3,000,000	-	-	มีอ่างเก็บน้ำที่ ใช้ประโยชน์ ได้เพิ่มขึ้นที่ และสวยงาม จำนวน 1 แห่ง	1.ประชาชนมีสถานที่ ออกกำลังกาย และมี สถานที่พักผ่อน 2. ประชาชนมีสุขแข็งแรง	กองช่าง	
44	โครงการก่อสร้างฝายน้ำล้น ลำห้วยยาง หมู่ที่ 6 บ้านนาสี บริเวณนายนอัมพร พานันตี	เพื่อรองรับน้ำไว้ใช้ อุปโภค - บริโภค และ การเกษตร และ	ฝายกั้นน้ำ ขนาด 12 ม. 3 ช่อง ช่องละ 2ม.	-	600,000	-	-	มีฝายน้ำล้น เพื่อรองรับน้ำ ด้านเกษตร ในฤดูแล้ง	ประชาชนมีน้ำใช้ ประกอบอาชีพ ด้านการเกษตร ในฤดูแล้ง	1. อบจ. อุดรธานี 2.กรมส่งเสริมฯ 3. กองช่าง	
45	โครงการก่อสร้างฝายน้ำล้น ลำห้วยคำอีรัมย์ หมู่ที่ 6 บ้านนาสี บริเวณนายนายธีระ พงษ์โคตร	เพื่อรองรับน้ำไว้ใช้ อุปโภค - บริโภค และการเกษตร	ฝายกั้นน้ำ ขนาด 12 ม.	-	600,000	-	-	มีฝายน้ำล้น เพื่อรองรับน้ำ ด้านเกษตร ในฤดูแล้ง	ประชาชนมีน้ำใช้ ประกอบอาชีพ ด้านการเกษตร ในฤดูแล้ง	กองช่าง	

รายละเอียดโครงการพัฒนา

ทบทวนแผนพัฒนาท้องถิ่น (พ.ศ.2566 - 2570)

โครงการที่เกี่วกันศักยภาพขององค์กรปกครองส่วนท้องถิ่นใช้สำหรับการประสานแผนพัฒนาท้องถิ่น

องค์การบริหารส่วนตำบลเขื่อน้ำ

ยุทธศาสตร์จังหวัดที่ 1 การพัฒนาศักยภาพการลงทุนเพื่อเพิ่มขีดความสามารถในการแข่งขันด้วยเทคโนโลยีที่ทันสมัยและเป็นสากล
 ยุทธศาสตร์การพัฒนาของ อปท. ในเขตจังหวัดที่ 1 การพัฒนาศักยภาพการลงทุนเพื่อเพิ่มขีดความสามารถในการแข่งขันในอนุภาคผู้นำโขง

1.ยุทธศาสตร์ด้านโครงสร้างพื้นฐาน

1.2 แผนงานอุตสาหกรรมและการโยธา

ที่	โครงการ/กิจกรรม	วัตถุประสงค์	เป้าหมาย (ผลผลิตของโครงการ)	งบประมาณ					ตัวชี้วัด (KPI)	ผลที่คาดว่าจะได้รับ	หน่วยงาน รับผิดชอบหลัก
				2566 (บาท)	2567 (บาท)	2568 (บาท)	2569 (บาท)	2570 (บาท)			
46	โครงการก่อสร้างคั้นบกับน้ำ นานามะลิวัลย์ ไวออน บ้านนาสี หมู่ 6	เพื่อรองรับน้ำไว้ใช้ อุปโภค - บริโภค และการเกษตร	คั้นบกับน้ำ ขนาด 12 เมตร	-	-	-	400,000	-	มีคั้นบกับน้ำ เพื่อรองรับน้ำ	ประชาชนมีน้ำใช้ ประกอบอาชีพ ด้านการเกษตร ในฤดูแล้ง	กองช่าง
47	โครงการก่อสร้างคั้นบกับน้ำ บ้านนาสี หมู่ 6 นานางองสี ตำบลอัยก	เพื่อรองรับน้ำไว้ใช้ อุปโภค - บริโภค และการเกษตร	คั้นบกับน้ำ ขนาด 12 เมตร	-	-	-	400,000	-	มีคั้นบกับน้ำ เพื่อรองรับน้ำ	ประชาชนมีน้ำใช้ ประกอบอาชีพ ด้านการเกษตร ในฤดูแล้ง	กองช่าง
48	โครงการก่อสร้างฝายน้ำล้น ลำห้วยยางฮวย หมู่ที่ 7 บ้านค้อ	เพื่อรองรับน้ำไว้ใช้ อุปโภค - บริโภค และการเกษตร	ก่อสร้างฝายน้ำล้น ขนาด 12 เมตร	600,000	-	-	-	-	มีฝายน้ำล้น เพื่อรองรับน้ำ	ประชาชนมีน้ำใช้ ประกอบอาชีพ ด้านการเกษตรในฤดูแล้ง	1. อบจ. อุดรธานี 2.กรมส่งเสริม 3. กองช่าง

รายละเอียดโครงการพัฒนา
ทบทวนแผนพัฒนาท้องถิ่น (พ.ศ.2566 - 2570)
โครงการที่เกี่วกับศักยภาพขององค์กรปกครองส่วนท้องถิ่นใช้สำหรับการประสานแผนพัฒนาท้องถิ่น
องค์การบริหารส่วนตำบลเขื่อนน้ำ

ยุทธศาสตร์จังหวัดที่ 1 การพัฒนาศักยภาพการค้าการลงทุนเพื่อเพิ่มขีดความสามารถในการแข่งขันด้วยเทคโนโลยีที่ทันสมัยและเป็นสากล
 ยุทธศาสตร์การพัฒนาของ อปท. ในเขตจังหวัดที่ 1 การพัฒนาศักยภาพการค้าการลงทุนเพื่อเพิ่มขีดความสามารถในการแข่งขันในอำเภอกลุ่มน้ำโขง

1.ยุทธศาสตร์ด้านโครงสร้างพื้นฐาน

1.2 แผนงานอุตสาหกรรมและการโยธา

ที่	โครงการ/กิจกรรม	วัตถุประสงค์	เป้าหมาย (ผลผลิตของโครงการ)	งบประมาณ					ตัวชี้วัด (KPI)	ผลที่คาดว่าจะได้รับ	หน่วยงาน รับผิดชอบหลัก
				2566 (บาท)	2567 (บาท)	2568 (บาท)	2569 (บาท)	2570 (บาท)			
49	โครงการก่อสร้างฝายน้ำล้น หัวอโทอง ม.7 บริเวณถนนนายราชวัชชัย	เพื่อรองรับน้ำไว้ใช้ อุปโภค - บริโภค และการเกษตร	ก่อสร้างฝายน้ำล้น ขนาด 20 เมตร	1,200,000	-	-	-	-	มีฝายน้ำล้น เพื่อรองรับน้ำ	ประชาชนมีน้ำไว้ใช้ ประกอบอาชีพ ด้านการเกษตร ในฤดูแล้ง	1. อบจ. อุดรธานี 2.กรมส่งเสริมฯ 3. กองช่าง
50	โครงการก่อสร้างฝายน้ำล้น ลำห้วยชัน หมู่ที่ 7 บ้านค้อ บริเวณถนนนายถัน โพธิ์ชัยฯ	เพื่อรองรับน้ำไว้ใช้ อุปโภค - บริโภค และการเกษตร	ฝายน้ำล้น ขนาด 20 เมตร	-	-	1,200,000	-	-	มีฝายน้ำล้น เพื่อรองรับน้ำ	ประชาชนมีน้ำไว้ใช้ ประกอบอาชีพ ด้านการเกษตร ในฤดูแล้ง	1. อบจ. อุดรธานี 2.กรมส่งเสริมฯ 3. กองช่าง
51	โครงการก่อสร้าง บล็อกคอนกรีต บริเวณถนนนายเทศ ฤๅมดด้ย หมู่ที่ 7 บ้านค้อ	เพื่อให้การระบายน้ำ ในฤดูฝนและฤดูน้ำหลาก เป็นไปอย่างรวดเร็วและ ป้องกันปัญหาน้ำท่วมซึ่ง ท่วมขังพื้นที่เกษตร และพื้นที่อยู่อาศัยของ ประชาชนตำบล	บล็อกคอนกรีต (ตามแบบแปลน อบจ.)	-	-	-	600,000	-	ไม่มีน้ำท่วมขัง พื้นที่การเกษตร และที่อยู่อาศัย ของประชาชน	เป็นการช่วยป้องกัน น้ำท่วมขังพื้นที่อยู่ อาศัยของประชาชน ลดความเสียหาย ของพื้นที่เกษตร และที่อยู่อาศัย	1. อบจ. อุดรธานี 2.กรมส่งเสริมฯ 3. กองช่าง

รายละเอียดโครงการพัฒนา
ทบทวนแผนพัฒนาท้องถิ่น (พ.ศ.2566 - 2570)
โครงการที่เกี่วข้องกับโครงการปกครองส่วนท้องถิ่นใช้สำหรับการประสานแผนพัฒนาท้องถิ่น
องค์การบริหารส่วนตำบลเชือน้ำ

ยุทธศาสตร์จังหวัดที่ 1 การพัฒนาศักยภาพการดำรงชีพเพื่อเพิ่มขีดความสามารถในการแข่งขันด้วยเทคโนโลยีที่ทันสมัยและเป็นสากล
ยุทธศาสตร์การพัฒนาของ อปท. ในเขตจังหวัดที่ 1 การพัฒนาศักยภาพการดำรงชีพเพื่อเพิ่มขีดความสามารถในการแข่งขันในอาณาจักรกลุ่มน้ำโขง
1.ยุทธศาสตร์ด้านโครงสร้างพื้นฐาน

1.2 แผนงานอุตสาหกรรมและการโยธา

ที่	โครงการ/กิจกรรม	วัตถุประสงค์	เป้าหมาย (ผลผลิตของโครงการ)	งบประมาณ					ตัวชี้วัด (KPI)	ผลที่คาดว่าจะได้รับ	หน่วยงาน รับผิดชอบหลัก
				2566 (บาท)	2567 (บาท)	2568 (บาท)	2569 (บาท)	2570 (บาท)			
52	โครงการก่อสร้าง บล็อคอนกรีต บริเวณนาบม้วน โพธิ์ศรีงาม หมู่ที่ 7 บ้านค้อ	เพื่อให้การระบายน้ำ ในฤดูฝนและฤดูน้ำหลาก เป็นไปอย่างรวดเร็วและ ป้องกันปัญหาน้ำท่วมซึ่ง ท่วมขังพื้นที่เกษตร	บล็อคอนกรีต (ตามแบบแปลน อบจ.)	-	-	-	600,000	-	ไม่มีน้ำท่วมขัง พื้นที่การเกษตร และที่อยู่อาศัย ของประชาชน	เป็นการช่วยป้องกัน น้ำท่วมซึ่งพื้นที่อยู่ อาศัยของประชาชน ลดความเสี่ยงภัย ของพื้นที่เกษตร	1. อบจ. อุดรธานี 2.กรมส่งเสริมฯ 3. กองช่าง
53	โครงการก่อสร้างคันบึงน้ำ ลำห้วยบ้านลาน หมู่ 5 บ้านโคกลาน นายนพร้อมพงษ์ หมื่นทิว	เพื่อรองรับน้ำไว้ใช้ อุปโภค - บริโภค และ การเกษตร และ	คันบึงน้ำ กว้าง 15 เมตร	-	800,000	-	-	-	มีคันบึงน้ำ เพื่อรองรับน้ำ	ประชาชนมีน้ำใช้ ประกอบอาชีพ ด้านการเกษตร ในฤดูแล้ง	กองช่าง
54	โครงการก่อสร้างคันบึงน้ำ ลำห้วยบ้านสวาย หมู่ 5 บ้านโคกลาน ระพ่วงนางนายนไทย มุสหาร และนายวิสัย ฤลงานี่	เพื่อรองรับน้ำไว้ใช้ อุปโภค - บริโภค และ การเกษตร และ	คันบึงน้ำ กว้าง 15 เมตร	-	800,000	-	-	-	มีคันบึงน้ำ เพื่อรองรับน้ำ	ประชาชนมีน้ำใช้ ประกอบอาชีพ ด้านการเกษตร ในฤดูแล้ง	กองช่าง

รายละเอียดโครงการพัฒนา

ทบทวนแผนพัฒนาท้องถิ่น (พ.ศ.2566 - 2570)

โครงการที่เกี่วกันศักยภาพขององค์กรปกครองส่วนท้องถิ่นใช้สำหรับการประสานแผนพัฒนาท้องถิ่น
องค์การบริหารส่วนตำบลเขื่อนน้ำ

ยุทธศาสตร์จังหวัดที่ 1 การพัฒนาศักยภาพการค้าการลงทุนเพื่อเพิ่มขีดความสามารถในการแข่งขันด้วยเทคโนโลยีที่ทันสมัยและเป็นสากล
ยุทธศาสตร์การพัฒนาของ อปท. ในเขตจังหวัดที่ 1 การพัฒนาศักยภาพการค้าการลงทุนเพื่อเพิ่มขีดความสามารถในการแข่งขันในอนุภาคภูมิภาค
1.ยุทธศาสตร์ด้านโครงสร้างพื้นฐาน

1.2 แผนงานอุตสาหกรรมและการโยธา

ที่	โครงการ/กิจกรรม	วัตถุประสงค์	เป้าหมาย (ผลผลิตของโครงการ)	งบประมาณ					ตัวชี้วัด (KPI)	ผลที่คาดว่าจะได้รับ	หน่วยงาน รับผิดชอบหลัก
				2566 (บาท)	2567 (บาท)	2568 (บาท)	2569 (บาท)	2570 (บาท)			
55	โครงการก่อสร้างฝายน้ำล้นห้วยสบย บ้านโคกลาน หมู่ 5 นางสาวลลย์ สอนสมนึก (รอยต่อบ้านหนองแก)	เพื่อรองรับน้ำไว้ใช้ อุปโภค - บริโภค และการเกษตร และ	ก่อสร้างฝายน้ำล้น กว้าง 12 เมตร	-	-	600,000	-	-	มีฝายน้ำล้นเพื่อรองรับน้ำ	ประชาชนมีน้ำใช้ ประกอบอาชีพ ด้านการเกษตร ในฤดูแล้ง	กองช่าง
56	โครงการก่อสร้างฝายน้ำล้นห้วยสบย บ้านโคกลาน หมู่ 5 นายนายเตชา กุลยภณี	เพื่อรองรับน้ำไว้ใช้ อุปโภค - บริโภค และการเกษตร และ	ก่อสร้างฝายน้ำล้น กว้าง 15 เมตร	-	-	-	800,000	-	มีฝายน้ำล้นเพื่อรองรับน้ำ	ประชาชนมีน้ำใช้ ประกอบอาชีพ ด้านการเกษตร ในฤดูแล้ง	กองช่าง
57	โครงการก่อสร้างฝายน้ำล้นลำห้วยขวาง หมู่ที่ 10 บ้านหนองแก	เพื่อรองรับน้ำไว้ใช้ อุปโภค - บริโภค และการเกษตร และ	ฝายน้ำล้น กว้าง 15 เมตร	-	600,000	-	-	-	มีฝายน้ำล้นเพื่อรองรับน้ำ	ประชาชนมีน้ำใช้ ประกอบอาชีพ ด้านการเกษตร ในฤดูแล้ง	กองช่าง

รายละเอียดโครงการพัฒนา
 ทบวงแผนพัฒนาท้องถิ่น (พ.ศ.2566 - 2570)
 โครงการที่เกี่วข้องกับโครงการประสานแผนพัฒนาท้องถิ่น
 องค์การบริหารส่วนตำบลเขื่อนน้ำ

ยุทธศาสตร์จังหวัดที่ 1 การพัฒนาศักยภาพการลงทุนเพื่อเพิ่มขีดความสามารถในการแข่งขันด้วยเทคโนโลยีที่ทันสมัยและเป็นสากล
 ยุทธศาสตร์การพัฒนาของ อปท. ในเขตจังหวัดที่ 1 การพัฒนาศักยภาพการลงทุนเพื่อเพิ่มขีดความสามารถในการแข่งขันในอาณาจักรน้ำโขง

1.ยุทธศาสตร์ด้านโครงสร้างพื้นฐาน

1.2 แผนงานอุตสาหกรรมและการโยธา

ที่	โครงการ/กิจกรรม	วัตถุประสงค์	เป้าหมาย (ผลผลิตของโครงการ)	งบประมาณ					ตัวชี้วัด (KPI)	ผลที่คาดว่าจะ ได้รับ	หน่วยงาน รับผิดชอบหลัก
				2566 (บาท)	2567 (บาท)	2568 (บาท)	2569 (บาท)	2570 (บาท)			
58	โครงการก่อสร้างฝายน้ำล้น หมู่ที่ 11 บ้านเทื่อม บริเวณนาบาสสุรศักดิ์ วรรณรัตน์	เพื่อรองรับน้ำไว้ใช้ อุปโภค - บริโภค และการเกษตร	ฝายน้ำล้น กว้าง 15 เมตร	1,000,000	-	-	-	-	มีฝายน้ำล้น เพื่อรองรับน้ำ	ประชาชนมีน้ำใช้ ประกอบอาชีพ ด้านการเกษตร ในฤดูแล้ง	กองช่าง
59	โครงการก่อสร้างฝายน้ำล้น ลำห้วยแก หมู่ 12 นายนบุญถม ชูเสนา	เพื่อรองรับน้ำไว้ใช้ อุปโภค - บริโภค และการเกษตร	ฝายน้ำล้น ขนาด 12 เมตร	-	600,000	-	-	-	มีฝายน้ำล้น เพื่อรองรับน้ำ	ประชาชนมีน้ำใช้ ประกอบอาชีพ ด้านการเกษตร ในฤดูแล้ง	กองช่าง
60	โครงการก่อสร้างฝายน้ำล้น ลำห้วยเกตอนล่าง หมู่ 12 นายนาคดี ท้วมะลิ	เพื่อรองรับน้ำไว้ใช้ อุปโภค - บริโภค และการเกษตร	ฝายน้ำล้น ขนาด 12 เมตร	-	-	600,000	-	-	มีฝายน้ำล้น เพื่อรองรับน้ำ	ประชาชนมีน้ำใช้ ประกอบอาชีพ ด้านการเกษตร ในฤดูแล้ง	กองช่าง

รายละเอียดโครงการพัฒนา

ทบทวนแผนพัฒนาท้องถิ่น (พ.ศ.2566 - 2570)

โครงการที่เกินศักยภาพขององค์กรปกครองส่วนท้องถิ่นใช้สำหรับการประสานแผนพัฒนาท้องถิ่น
องค์การบริหารส่วนตำบลเขื่อนน้ำยุทธศาสตร์จังหวัดที่ 1 การพัฒนาศักยภาพการค้าการลงทุนเพื่อเพิ่มขีดความสามารถในการแข่งขันด้วยเทคโนโลยีที่ทันสมัยและเป็นสากล
ยุทธศาสตร์การพัฒนาของ อปท. ในเขตจังหวัดที่ 1 การพัฒนาศักยภาพการค้าการลงทุนเพื่อเพิ่มขีดความสามารถในการแข่งขันในอนุภาคลุ่มน้ำโขง

1.ยุทธศาสตร์ด้านโครงสร้างพื้นฐาน

1.2 แผนงานอุตสาหกรรมและการโยธา

ที่	โครงการ/กิจกรรม	วัตถุประสงค์	เป้าหมาย (ผลผลิตของโครงการ)	งบประมาณ					ตัวชี้วัด (KPI)	ผลที่คาดว่าจะ จะได้รับ	หน่วยงาน รับผิดชอบหลัก
				2566 (บาท)	2567 (บาท)	2568 (บาท)	2569 (บาท)	2570 (บาท)			
61	โครงการก่อสร้างฝายน้ำล้น ลำห้วยแกตอนล่าง หมู่ 12 นายนายวิชัย ยอดช้าง	เพื่อรองรับน้ำไว้ใช้ อุปโภค - บริโภค และการเกษตร	ฝายน้ำล้น ขนาด 12 เมตร	-	-	600,000	-	-	มีฝายน้ำล้น เพื่อรองรับน้ำ	ประชาชนมีน้ำไว้ใช้ ประกอบอาชีพ ด้านการเกษตร	กองช่าง
62	โครงการก่อสร้างฝายน้ำล้น ลำห้วยสวย หมู่ 12 นายนายไทย อ่อนชาติ	เพื่อรองรับน้ำไว้ใช้ อุปโภค - บริโภค และการเกษตร	ฝายน้ำล้น ขนาด 12 เมตร	-	-	-	600,000	-	มีฝายน้ำล้น เพื่อรองรับน้ำ	ประชาชนมีน้ำไว้ใช้ ประกอบอาชีพ ด้านการเกษตร	กองช่าง
63	โครงการก่อสร้าง ฝายน้ำล้นลำห้วยขวาง หมู่ที่ 13 บ้านเทื่อม นางนางสมร สารวังษ์	เพื่อรองรับน้ำไว้ใช้ อุปโภค - บริโภค และ การเกษตร และ	ฝายน้ำล้น กว้าง 12 ม.	600,000	-	-	-	-	มีฝายน้ำล้น เพื่อรองรับน้ำ	ประชาชนมีน้ำไว้ใช้ ประกอบอาชีพ ด้านการเกษตร	กองช่าง

รายละเอียดโครงการพัฒนา
บททวนแผนพัฒนาท้องถิ่น (พ.ศ.2566 - 2570)
โครงการที่เกี่วกับสภาพขององค์กรปกครองส่วนท้องถิ่นใช้สำหรับการประสานแผนพัฒนาท้องถิ่น
องค์การบริหารส่วนตำบลเขื่อน้ำ

ยุทธศาสตร์จังหวัดที่ 1 การพัฒนาศักยภาพการคลังเพื่อเพิ่มขีดความสามารถในการแข่งขันด้วยเทคโนโลยีที่ทันสมัยและเป็นสากล
 ยุทธศาสตร์การพัฒนาของ อปท. ในเขตจังหวัดที่ 1 การพัฒนาศักยภาพการคลังเพื่อเพิ่มขีดความสามารถในการแข่งขันในอาณาภาคผู้นำโขง
 1.ยุทธศาสตร์ด้านโครงสร้างพื้นฐาน

1.2 แผนงานอุตสาหกรรมและการโยธา

ที่	โครงการ/กิจกรรม	วัตถุประสงค์	เป้าหมาย (ผลผลิตของโครงการ)	งบประมาณ					ตัวชี้วัด (KPI)	ผลที่คาดว่าจะได้รับ	หน่วยงาน รับผิดชอบหลัก
				2566 (บาท)	2567 (บาท)	2568 (บาท)	2569 (บาท)	2570 (บาท)			
64	โครงการก่อสร้างฝาย ฝายน้ำล้น ลำห้วยยางตอนล่าง หมู่ที่ 14 บ้านนาสี บริเวณน่านายสุนีน บุดู่ จุดที่ 1	เพื่อรองรับน้ำไว้ใช้ อุปโภค - บริโภค และการเกษตร	ฝายน้ล้น ขนาด 15 ม.	-	-	-	800,000	-	มีฝายน้ล้น เพื่อรองรับน้ำ	ประชาชนมีน้ำไว้ใช้ ประกอบอาชีพ ด้านการเกษตร ในฤดูแล้ง	1. อบจ. อุดรธานี 2.กรมส่งเสริมฯ 3. กองช่าง
65	โครงการก่อสร้างฝาย ฝายน้ำล้น ลำห้วยยางตอนล่าง หมู่ที่ 14 บ้านนาสี ถึงนางนงสุภารัตน์ คักดีอุบล	เพื่อรองรับน้ำไว้ใช้ อุปโภค - บริโภค และการเกษตร	ฝายน้ล้น ขนาด 15 ม.	-	-	-	800,000	-	มีฝายน้ล้น เพื่อรองรับน้ำ	ประชาชนมีน้ำไว้ใช้ ประกอบอาชีพ ด้านการเกษตร ในฤดูแล้ง	1. อบจ. อุดรธานี 2.กรมส่งเสริมฯ 3. กองช่าง

รายละเอียดโครงการพัฒนา
 ทบพวนแผนพัฒนาท้องถิ่น (พ.ศ.2566 - 2570)
 โครงการที่เกินศักยภาพขององค์กรปกครองส่วนท้องถิ่นใช้สำหรับการประสานแผนพัฒนาท้องถิ่น
 องค์การบริหารส่วนตำบลเขื่อน้ำ

ยุทธศาสตร์จังหวัดที่ 1 การพัฒนาศักยภาพการค้าการลงทุนเพื่อเพิ่มขีดความสามารถในการแข่งขันด้วยเทคโนโลยีที่ทันสมัยและเป็นสากล
 ยุทธศาสตร์การพัฒนาของ อปท. ในเขตจังหวัดที่ 1 การพัฒนาศักยภาพการค้าการลงทุนเพื่อเพิ่มขีดความสามารถในการแข่งขันในอำเภอกุสุมาลย์
 1.ยุทธศาสตร์ด้านโครงสร้างพื้นฐาน

1.2 แผนงานอุตสาหกรรมและการโยธา

ที่	โครงการ/กิจกรรม	วัตถุประสงค์	เป้าหมาย (ผลผลิตของโครงการ)	งบประมาณ				ตัวชี้วัด (KPI)	ผลที่คาดว่าจะได้รับ	หน่วยงาน รับผิดชอบหลัก
				2566 (บาท)	2567 (บาท)	2568 (บาท)	2569 (บาท)			
66	โครงการก่อสร้างฝาย ฝายน้ำล้น ลำห้วยยางตอนล่าง หมู่ที่ 14 บ้านนาสี บริเวณนาขยสืบ บุญดี จุดที่ 2	เพื่อรองรับน้ำไว้ใช้ อุปโภค - บริโภค และการเกษตร	ฝายน้ำล้น ขนาด 15 ม.	-	-	600,000	-	มีฝายน้ำล้น เพื่อรองรับน้ำ	ประชาชนมีน้ำใช้ ประกอบอาชีพ ด้านการเกษตร ในฤดูแล้ง	1. อบจ. อุดรธานี 2.กรมส่งเสริมฯ 3. กองช่าง
67	โครงการก่อสร้าง รางระบายน้ำ หมู่ที่ 1 บ้านเขื่อน้ำ จากบ้านนายจร มีทองหอม สุดเขตบ้านเขื่อน้ำ	เพื่อแก้ไขปัญหา น้ำท่วมขังในชุมชน	รางระบายน้ำ ระยะทาง 2,000 เมตร	-	-	2,000,000	2,000,000	มี รางระบายน้ำ ขนาดมาตรฐาน	ช่วงฤดูฝนไม่มี น้ำท่วมขังบ้านเรือน ของประชาชน	กองช่าง

รายละเอียดโครงการพัฒนา
 ทบวงแผนพัฒนาท้องถิ่น (พ.ศ.2566 - 2570)
 โครงการที่เกี่วกันศักยภาพขององค์กรปกครองส่วนท้องถิ่นใช้สำหรับการประสานแผนพัฒนาท้องถิ่น
 องค์การบริหารส่วนตำบลเขื่อนน้ำ

ยุทธศาสตร์จังหวัดที่ 1 การพัฒนาศักยภาพการลงทุนเพื่อเพิ่มขีดความสามารถในการแข่งขันด้วยเทคโนโลยีที่ทันสมัยและเป็นสากล
 ยุทธศาสตร์การพัฒนาของ อปท. ในเขตจังหวัดที่ 1 การพัฒนาศักยภาพการลงทุนเพื่อเพิ่มขีดความสามารถในการแข่งขันในอาณาภาคลุ่มน้ำโขง
 1.ยุทธศาสตร์ด้านโครงสร้างพื้นฐาน

1.2 แผนงานอุตสาหกรรมและการโยธา

ที่	โครงการ/กิจกรรม	วัตถุประสงค์	เป้าหมาย (ผลผลิตของโครงการ)	งบประมาณ					ตัวชี้วัด (KPI)	ผลที่คาดว่าจะได้รับ	หน่วยงาน รับผิดชอบหลัก
				2566 (บาท)	2567 (บาท)	2568 (บาท)	2569 (บาท)	2570 (บาท)			
68	โครงการก่อสร้างระบบน้ำ	เพื่อแก้ไขปัญหา	วางระบบน้ำ	-	-	-	-	1,000,000	มี รางระบายน้ำ ขนาดมาตรฐาน	ช่วงฤดูฝนไม่มี น้ำท่วมซึ่งบ้านเรือน ของประชาชน	กองช่าง
	หมู่ที่ 10	น้ำท่วมซึ่งในชุมชน	2 ฝั่งละ 250 เมตร								
	บ้านนางสีดา - นางรี		ระยะทาง								
			500 เมตร								
69	โครงการก่อสร้าง	เพื่อแก้ไขปัญหา	วางระบบน้ำ	2,000,000	-	-	-	-	มี รางระบายน้ำ ขนาดมาตรฐาน	ช่วงฤดูฝนไม่มี น้ำท่วมซึ่งบ้านเรือน ของประชาชน	กองช่าง
	รางระบายน้ำ หมู่ที่ 14	น้ำท่วมซึ่งในชุมชน	2 ฝั่งๆ 500 เมตร								
	นายบัวเรียน-กิตติศักดิ์		ระยะทางรวม								
			1000 เมตร								
70	โครงการก่อสร้าง	เพื่อแก้ไขปัญหา	วางระบบน้ำ	-	-	-	2,500,000	-	มี รางระบายน้ำ ขนาดมาตรฐาน	ช่วงฤดูฝนไม่มี น้ำท่วมซึ่งบ้านเรือน ของประชาชน	กองช่าง
	รางระบายน้ำ หมู่ที่ 15	น้ำท่วมซึ่งในชุมชน	2 ฝั่งๆ ละ								
	นายจันทร์ กิรินทร์ ถึง		ระยะทางรวม								
	นายปริญญา ไชยพอ		1,400 เมตร								
71	โครงการวางท่อระบายน้ำ	เพื่อแก้ไขปัญหา	วางระบบน้ำ	-	-	-	-	2,400,000	มี รางระบายน้ำ ขนาดมาตรฐาน	ช่วงฤดูฝนไม่มี น้ำท่วมซึ่งบ้านเรือน ของประชาชน	กองช่าง
	หมู่ 15 บ้านโนนสะอาด	น้ำท่วมซึ่งในชุมชน	ระยะทางยาว								
	บ้านพนักโรงเรียน		1,500 เมตร								
	ถึงลำห้วยยาง										
	รวม.....71.....โครงการ			77,190,000	51,550,000	19,114,000	18,550,000	27,294,000			

รายละเอียดโครงการพัฒนา
 ทบพวนแผนพัฒนาท้องถิ่น (พ.ศ.2566 - 2570)
 โครงการที่เกี่วกันศักยภาพขององค์กรปกครองส่วนท้องถิ่นใช้สำหรับการประสานแผนพัฒนาท้องถิ่น
 องค์การบริหารส่วนตำบลเขื่อนน้ำ

ยุทธศาสตร์จังหวัดที่ 1 การพัฒนาศักยภาพการดำรงชีพเพื่อเพิ่มขีดความสามารถในการแข่งขันด้วยเทคโนโลยีที่ทันสมัยและเป็นสากล
 ยุทธศาสตร์การพัฒนาระดับจังหวัดที่ 1 การพัฒนาศักยภาพการดำรงชีพเพื่อเพิ่มขีดความสามารถในการแข่งขันในอาณัติกลุ่มน้ำโขง
 1.ยุทธศาสตร์ด้านโครงสร้างพื้นฐาน

1.3 แผนงานการเกษตร

ที่	โครงการ/กิจกรรม	วัตถุประสงค์	เป้าหมาย (ผลผลิตของโครงการ)	งบประมาณและที่ผ่านมา					ตัวชี้วัด (KPI)	ผลที่คาดว่าจะได้รับ	หน่วยงาน รับผิดชอบหลัก
				2566 (บาท)	2567 (บาท)	2568 (บาท)	2569 (บาท)	2570 (บาท)			
1	โครงการขุดลอก ลำห้วยยาง (เพิ่มความลึก) หมู่ที่ 1 บ้านเขื่อนน้ำ บริเวณนาบนาบญูซู่ ถึง นางนังรับ	1. เพื่อแก้ไขปัญหการ ขาดแคลนน้ำในฤดูแล้ง 2. เพื่อให้ประชาชน มีน้ำใช้เพื่อการเกษตร 3. เพื่อให้ประชาชน มีแหล่งเพาะพันธุ์สัตว์น้ำ	ขุดลอกลำห้วย กว้าง 12 เมตร ยาว 1,500 เมตร	500,000	-	-	-	-	มีลำห้วยกักเก็บน้ำ	1. ประชาชนมีน้ำ สำหรับอุปโภค-บริโภค เพียงพอ 2. ประชาชนมีน้ำใช้ ทำการเกษตรอย่าง เพียงพอ 3. ประชาชนมีแหล่ง เพาะพันธุ์สัตว์น้ำ	กองช่าง
2	โครงการขุดลอก สระน้ำสาธารณะ (สระใหญ่) หมู่ที่ 2 บ้านหลุมข้าว	1. เพื่อแก้ไขปัญหการ ขาดแคลนน้ำในฤดูแล้ง 2. เพื่อให้ประชาชน มีน้ำใช้เพื่อการเกษตร 3. เพื่อให้ประชาชน มีแหล่งเพาะพันธุ์ สัตว์น้ำ	ขุดลอกสระน้ำ สาธารณะ กว้าง 40 เมตร ยาว 200 เมตร ลึก 4 เมตร	-	-	-	700,000	-	มีลำห้วยกักเก็บน้ำ	1. ประชาชนมีน้ำ สำหรับอุปโภค- บริโภคเพียงพอ 2. ประชาชนมีน้ำใช้ ทำการเกษตร อย่างเพียงพอ 3. ประชาชนมีแหล่ง	กองช่าง

รายละเอียดโครงการพัฒนา

ทบทวนแผนพัฒนาท้องถิ่น (พ.ศ.2566 - 2570)

โครงการที่เกี่วกันคุณภาพขององค์กรปกครองส่วนท้องถิ่นใช้สำหรับการประสานแผนพัฒนาท้องถิ่น

องค์การบริหารส่วนตำบลเขื่อน้ำ

ยุทธศาสตร์จังหวัดที่ 1 การพัฒนาคุณภาพการค้าการลงทุนเพื่อเพิ่มขีดความสามารถในการแข่งขันด้วยเทคโนโลยีที่ทันสมัยและเป็นสากล

ยุทธศาสตร์การพัฒนาของ อปท. ในเขตจังหวัดที่ 1 การพัฒนาคุณภาพการค้าการลงทุนเพื่อเพิ่มขีดความสามารถในการแข่งขันในอนุภาคผู้นำโขง

1.ยุทธศาสตร์ด้านโครงสร้างพื้นฐาน

1.3 แผนงานการเกษตร

ที่	โครงการ/กิจกรรม	วัตถุประสงค์	เป้าหมาย (ผลผลิตของโครงการ)	งบประมาณและที่ผ่านมา					ตัวชี้วัด (KPI)	ผลที่คาดว่าจะได้รับ	หน่วยงาน รับผิดชอบหลัก
				2566 (บาท)	2567 (บาท)	2568 (บาท)	2569 (บาท)	2570 (บาท)			
3	โครงการขุดลอกลำห้วยใหญ่ หมู่ 4 บ้านโนนสะอาด	1. เพื่อแก้ไขปัญหาการขาดแคลนน้ำในฤดูแล้ง 2. เพื่อให้ประชาชนมีน้ำใช้เพื่อการเกษตร 3. เพื่อให้ประชาชนมีแหล่งเพาะพันธุ์สัตว์น้ำ	ขุดลอกลำห้วยใหญ่ กว้าง 15-20 เมตร ยาว 2000 เมตร	-	-	3,000,000	-	-	มีลำห้วยกักเก็บน้ำ	1. ประชาชนมีน้ำสำหรับอุปโภค-บริโภคเพียงพอ 2. ประชาชนมีน้ำใช้ทำการเกษตรอย่างเพียงพอ 3. ประชาชนมีแหล่งเพาะพันธุ์สัตว์น้ำเพื่อใช้ประโยชน์ร่วมกัน	1. อบจ. อุดรธานี 2.กรมส่งเสริมการค้าระหว่างประเทศ 3. กองช่าง
4	โครงการขุดลอกลำห้วยยาง หมู่ 4 บ้านโนนสะอาด	1. เพื่อแก้ไขปัญหาการขาดแคลนน้ำในฤดูแล้ง 2. เพื่อให้ประชาชนมีน้ำใช้เพื่อการเกษตร 3. เพื่อให้ประชาชนมีแหล่งเพาะพันธุ์สัตว์น้ำ	ขุดลอกลำห้วยยาง กว้าง 6 เมตร ยาว 1,000 เมตร	-	-	800,000	-	-	มีหนองกักเก็บน้ำ	1. ประชาชนมีน้ำสำหรับอุปโภค-บริโภคเพียงพอ 2. ประชาชนมีน้ำใช้ทำการเกษตรอย่างเพียงพอ 3. ประชาชนมีแหล่งเพาะพันธุ์สัตว์น้ำเพื่อใช้ประโยชน์ร่วมกัน	1. อบจ. อุดรธานี 2.กรมส่งเสริมการค้าระหว่างประเทศ 3. กองช่าง

รายละเอียดโครงการพัฒนา

ทบทวนแผนพัฒนาท้องถิ่น (พ.ศ.2566 - 2570)

โครงการที่เกี่วกันศักยภาพขององค์กรปกครองส่วนท้องถิ่นใช้สำหรับการประสานแผนพัฒนาท้องถิ่น

องค์การบริหารส่วนตำบลเชือน้ำ

- ยุทธศาสตร์จังหวัดที่ 1 การพัฒนาศักยภาพการจ้างงานเพื่อเพิ่มขีดความสามารถในการแข่งขันด้วยเทคโนโลยีที่ทันสมัยและเป็นสากล
- ยุทธศาสตร์การพัฒนาของ อปท. ในเขตจังหวัดที่ 1 การพัฒนาศักยภาพการจ้างงานเพื่อเพิ่มขีดความสามารถในการแข่งขันในอาภาภาคผู้นำโขง
- 1.ยุทธศาสตร์ด้านโครงสร้างพื้นฐาน

1.3 แผนงานการเกษตร

ที่	โครงการ/กิจกรรม	วัตถุประสงค์	เป้าหมาย (ผลผลิตของโครงการ)	งบประมาณและที่ผ่านมา					ตัวชี้วัด (KPI)	ผลที่คาดว่าจะได้รับ	หน่วยงาน รับผิดชอบหลัก
				2566 (บาท)	2567 (บาท)	2568 (บาท)	2569 (บาท)	2570 (บาท)			
5	โครงการขุดลอกลำห้วยโคก ลำห้วยแม่ย่ง หมู่ 4 บ้านโนนสะอาด	1. เพื่อแก้ไขปัญหาการ ขาดแคลนน้ำในฤดูแล้ง 2. เพื่อให้ประชาชน มีน้ำใช้เพื่อการเกษตร 3. เพื่อให้ประชาชน มีแหล่งเพาะพันธุ์สัตว์น้ำ	ขุดลอกลำห้วยโคก ลำห้วยแม่ย่ง กว้าง 15-20 เมตร ยาว 800 เมตร	-	-	-	1,500,000	-	มีหนองกักเก็บน้ำ	1. ประชาชนมีน้ำสำหรับ อุปโภค-บริโภคเพียงพอ 2. ประชาชนมีน้ำใช้ ทำการเกษตรอย่าง เพียงพอ 3. ประชาชนมีแหล่ง เพาะพันธุ์สัตว์น้ำ เพื่อใช้ประโยชน์ร่วมกัน	1. อบจ. อุดรธานี 2.กรมส่งเสริม 3. กองช่าง
6	โครงการขุดลอกลำห้วยโพธิ์ หมู่ 7 บ้านค้อ	1. เพื่อแก้ไขปัญหาการ ขาดแคลนน้ำในฤดูแล้ง 2. เพื่อให้ประชาชน มีน้ำใช้เพื่อการเกษตร 3. เพื่อให้ประชาชน มีแหล่งเพาะพันธุ์สัตว์น้ำ	ขุดลอกลำห้วยโพธิ์ กว้าง 15-20 เมตร ยาว 1000 เมตร	-	-	-	-	800,000	มีหนองกักเก็บน้ำ	1. ประชาชนมีน้ำสำหรับ อุปโภค-บริโภคเพียงพอ 2. ประชาชนมีน้ำใช้ ทำการเกษตรอย่าง เพียงพอ 3. ประชาชนมีแหล่ง เพาะพันธุ์สัตว์น้ำ เพื่อใช้ประโยชน์ ร่วมกัน	1. อบจ. อุดรธานี 2.กรมส่งเสริม 3. กองช่าง

รายละเอียดโครงการพัฒนา

ทบทวนแผนพัฒนาท้องถิ่น (พ.ศ.2566 - 2570)

โครงการที่เกี่วกันศักยภาพขององค์กรปกครองส่วนท้องถิ่นใช้สำหรับการประสานแผนพัฒนาท้องถิ่น
องค์การบริหารส่วนตำบลเขื่อนน้ำ

ยุทธศาสตร์จังหวัดที่ 1 การพัฒนาศักยภาพการดำรงชีพเพื่อเพิ่มขีดความสามารถในการแข่งขันด้วยเทคโนโลยีที่ทันสมัยและเป็นสากล
ยุทธศาสตร์การพัฒนาของ อปท. ในเขตจังหวัดที่ 1 การพัฒนาศักยภาพการดำรงชีพเพื่อเพิ่มขีดความสามารถในการแข่งขันในอนุภาคภูมิภาค
1.ยุทธศาสตร์ด้านโครงสร้างพื้นฐาน

1.3 แผนงานการเกษตร

ที่	โครงการ/กิจกรรม	วัตถุประสงค์	เป้าหมาย (ผลผลิตของโครงการ)	งบประมาณและที่ผ่านมา					ตัวชี้วัด (KPI)	ผลที่คาดว่าจะได้รับ	หน่วยงาน รับผิดชอบหลัก
				2566 (บาท)	2567 (บาท)	2568 (บาท)	2569 (บาท)	2570 (บาท)			
7	โครงการชุดล่อล้าห้วยยางฮวย หมู่ 7 บ้านค้อ	1. เพื่อแก้ไขปัญหาคาดแคลนน้ำในฤดูแล้ง 2. เพื่อให้ประชาชนมีน้ำใช้เพื่อการเกษตร 3. เพื่อให้ประชาชนมีแหล่งเพาะพันธุ์สัตว์น้ำ	ชุดล่อล้าห้วยยางฮวย กว้าง 15-20 เมตร ยาว 800 เมตร	-	-	-	-	1,000,000	มีหนองกักเก็บน้ำ	1. ประชาชนมีน้ำสำหรับอุปโภค-บริโภคเพียงพอ 2. ประชาชนมีน้ำใช้ทำการเกษตรอย่างเพียงพอ 3. ประชาชนมีแหล่งเพาะพันธุ์สัตว์น้ำเพื่อใช้ประโยชน์ร่วมกัน	1. อบจ.อุดรธานี 2.กรมส่งเสริมการเกษตร 3. กองช่าง
8	โครงการชุดล่อล้าห้วยใหญ่ หมู่ 8 บ้านจิว	1. เพื่อแก้ไขปัญหาคาดแคลนน้ำในฤดูแล้ง 2. เพื่อให้ประชาชนมีน้ำใช้เพื่อการเกษตร 3. เพื่อให้ประชาชนมีแหล่งเพาะพันธุ์สัตว์น้ำ	ชุดล่อล้าห้วยใหญ่ กว้าง 12 เมตร ระยะทาง 2,000 เมตร	-	-	1,000,000	-	-	มีลำห้วยกักเก็บน้ำ	1. ประชาชนมีน้ำสำหรับอุปโภค-บริโภคเพียงพอ 2. ประชาชนมีน้ำใช้ทำการเกษตรอย่างเพียงพอ 3. ประชาชนมีแหล่งเพาะพันธุ์สัตว์น้ำเพื่อใช้ประโยชน์ร่วมกัน	กองช่าง

รายละเอียดโครงการพัฒนา

ทบทวนแผนพัฒนาท้องถิ่น (พ.ศ.2566 - 2570)

โครงการที่เกี่วข้องกับภาพขององค์กรปกครองส่วนท้องถิ่นใช้สำหรับกาการประสานแผนพัฒนาท้องถิ่น
องค์การบริหารส่วนตำบลเจ็อนน้ำ

ยุทธศาสตร์จังหวัดที่ 1 การพัฒนาศักยภาพการค้าการลงทุนเพื่อเพิ่มขีดความสามารถในการแข่งขันด้วยเทคโนโลยีที่ทันสมัยและเป็นสากล
ยุทธศาสตร์การพัฒนาของ อปท. ในเขตจังหวัดที่ 1 การพัฒนาศักยภาพการค้าการลงทุนเพื่อเพิ่มขีดความสามารถในการแข่งขันในอำนาภาคลุ่มน้ำโขง

1.ยุทธศาสตร์ด้านโครงสร้างพื้นฐาน

1.3 แผนงานการเกษตร

ที่	โครงการ/กิจกรรม	วัตถุประสงค์	เป้าหมาย (ผลผลิตของโครงการ)	งบประมาณและที่ผ่านมา					ตัวชี้วัด (KPI)	ผลที่คาดว่าจะได้รับ	หน่วยงาน รับผิดชอบหลัก
				2566 (บาท)	2567 (บาท)	2568 (บาท)	2569 (บาท)	2570 (บาท)			
9	โครงการขุดลอกลำห้วยสาย ตอนบน หมู่ที่ 10	1. เพื่อแก้ไขปัญหาคาการ ขาดแคลนน้ำในฤดูแล้ง 2. เพื่อให้ประชาชน มีน้ำใช้เพื่อการเกษตร 3. เพื่อให้ประชาชน มีแหล่งเพาะพันธุ์สัตว์น้ำ	ขุดลอกลำห้วยสาย กว้าง 12 เมตร ระยะทาง 2,000 เมตร	800,000	-	-	-	2570 (บาท)	มีลำห้วยกักเก็บน้ำ	1. ประชาชนมีน้ำสำหรับ อุปโภค-บริโภคเพียงพอ 2. ประชาชนมีน้ำใช้ ทำการเกษตรอย่าง เพียงพอ 3. ประชาชนมีแหล่ง เพาะพันธุ์สัตว์น้ำ เพื่อใช้ประยชน์ร่วมกัน	กองช่าง
10	โครงการขุดลอกกุดบ้านดอน หมู่ 10 บ้านหนองแก	1. เพื่อแก้ไขปัญหาคาการ ขาดแคลนน้ำในฤดูแล้ง 2. เพื่อให้ประชาชน มีน้ำใช้เพื่อการเกษตร 3. เพื่อให้ประชาชน มีแหล่งเพาะพันธุ์สัตว์น้ำ	ขุดลอกกุดบ้านดอน กว้าง 16-20 เมตร ลึกเฉลี่ย 4 เมตร ยาว 60 เมตร	-	-	-	300,000	-	มีหนองกักเก็บน้ำ	1. ประชาชนมีน้ำสำหรับ อุปโภค-บริโภคเพียงพอ 2. ประชาชนมีน้ำใช้ ทำการเกษตรอย่าง เพียงพอ 3. ประชาชนมีแหล่ง เพาะพันธุ์สัตว์น้ำ เพื่อใช้ประยชน์ ร่วมกัน	กองช่าง

รายละเอียดโครงการพัฒนา
ทบทวนแผนพัฒนาท้องถิ่น (พ.ศ.2566 - 2570)
โครงการที่เกี่วกับคุณภาพของเครื่องจักรกลของส่วนท้องถิ่นใช้สำหรับการประสานแผนพัฒนาท้องถิ่น
องค์การบริหารส่วนตำบลเขื่อนน้ำ

ยุทธศาสตร์จังหวัดที่ 1 การพัฒนาศักยภาพการลงทุนเพื่อเพิ่มขีดความสามารถในการแข่งขันด้วยเทคโนโลยีที่ทันสมัยและเป็นสากล
ยุทธศาสตร์การพัฒนาของ อปท. ในเขตจังหวัดที่ 1 การพัฒนาศักยภาพการลงทุนเพื่อเพิ่มขีดความสามารถในการแข่งขันในอนุภาคผู้นำโขง
1.ยุทธศาสตร์ด้านโครงสร้างพื้นฐาน

1.3 แผนงานการเกษตร

ที่	โครงการ/กิจกรรม	วัตถุประสงค์	เป้าหมาย (ผลผลิตของโครงการ)	งบประมาณและที่ผ่านมา					ตัวชี้วัด (KPI)	ผลที่คาดว่าจะได้รับ	หน่วยงาน รับผิดชอบหลัก
				2566 (บาท)	2567 (บาท)	2568 (บาท)	2569 (บาท)	2570 (บาท)			
11	โครงการซ่อมแซมคูคลอง ขุดลอกลำห้วยฝั่ง หมู่ที่ 11 บ้านเทอม นานางจันมี กำนัน	1. เพื่อแก้ไขปัญหาการ ขาดแคลนน้ำในฤดูแล้ง 2. เพื่อให้ประชาชน มีน้ำใช้เพื่อการเกษตร 3. เพื่อให้ประชาชน มีแหล่งเพาะพันธุ์สัตว์น้ำ	ซ่อมแซมคูคลอง กว้าง 5 เมตร ยาว 1,000 เมตร	-	-	800,000	-	-	มีลำห้วยกักเก็บน้ำ	1. ประชาชนมีน้ำสำหรับ อุปโภค-บริโภคเพียงพอ 2. ประชาชนมีน้ำใช้ ทำการเกษตรอย่าง เพียงพอ 3. ประชาชนมีแหล่ง เพาะพันธุ์สัตว์น้ำ เพื่อใช้ประโยชน์ร่วมกัน	กองช่าง
12	โครงการขุดลอกวีชพีช และปรับปรุงภูมิทัศน์สระคึกฤทธิ์ บ้านเทอม หมู่ที่ 11	เพื่อปรับปรุงภูมิทัศน์ให้ สะอาด สวยงาม มีแหล่งกักเก็บน้ำไว้ใช้ ในฤดูแล้ง	ปรับปรุงสระน้ำ คึกฤทธิ์ประมาณ 7-8 ไร่	-	-	-	500,000	ลำห้วยสะอาด มีน้ำไว้ใช้ดูแล ภูมิทัศน์สวยงาม	ประชาชนมีน้ำสะอาดใช้	กองช่าง	
13	โครงการขุดลอกอ่างเก็บน้ำ ลำห้วยสวย หมู่ 12 พร้อมทำคันบักันน้ำ	เพื่อรองรับน้ำไว้ใช้ อุปโภค - บริโภค และการเกษตร	ฝายน้ำล้น กว้าง 30 เมตร ยาว 2,000 เมตร	-	-	-	1,500,000	มีฝายน้ำล้น เพื่อรองรับน้ำ	ประชาชนมีน้ำใช้ ประกอบอาชีพ ด้านการเกษตร ในฤดูแล้ง	กองช่าง	

รายละเอียดโครงการพัฒนา
บทวนแผนพัฒนาท้องถิ่น (พ.ศ.2566 - 2570)
โครงการที่เกินศักยภาพขององค์กรปกครองส่วนท้องถิ่นใช้สำหรับการประสานแผนพัฒนาท้องถิ่น
องค์การบริหารส่วนตำบลเขื่อน้ำ

ยุทธศาสตร์จังหวัดที่ 1 การพัฒนาคุณภาพการดำรงชีพเพื่อเพิ่มขีดความสามารถในการแข่งขันด้วยเทคโนโลยีที่ทันสมัยและเป็นสากล
 ยุทธศาสตร์การพัฒนาของ อบท.ในเขตจังหวัดที่ 1 การพัฒนาคุณภาพการดำรงชีพเพื่อเพิ่มขีดความสามารถในการแข่งขันในอาณาภาคลุ่มน้ำโขง

1.ยุทธศาสตร์ด้านโครงสร้างพื้นฐาน

1.3 แผนงานการเกษตร

ที่	โครงการ/กิจกรรม	วัตถุประสงค์	เป้าหมาย (ผลผลิตของโครงการ)	งบประมาณและที่ผ่านมา					ตัวชี้วัด (KPI)	ผลที่คาดว่าจะได้รับ	หน่วยงาน รับผิดชอบหลัก
				2566 (บาท)	2567 (บาท)	2568 (บาท)	2569 (บาท)	2570 (บาท)			
14	โครงการขุดลอกลำห้วยยาง ตอนกลาง จากนายสุวรรณ ไชยเพ็งจันทร์ ถึงนางงสุภารัตน์ ศักดิ์อุบล หมู่ 14 บ้านนาสี	1. เพื่อแก้ไขปัญหาการ ขาดแคลนน้ำ ในฤดูแล้ง 2. เพื่อให้ประชาชน มีน้ำใช้เพื่อการเกษตร 3. เพื่อให้ประชาชน มีแหล่งเพาะพันธุ์ สัตว์น้ำ	ขุดลอกลำห้วยยาง กว้าง 20 เมตร ยาว 3,000 เมตร	-	1,500,000	-	-	-	มีหนองกักเก็บน้ำ	1. ประชาชนมีน้ำสำหรับ อุปโภค-บริโภคเพียงพอ 2. ประชาชนมีน้ำใช้ ทำการเกษตรอย่าง เพียงพอ 3. ประชาชนมีแหล่ง เพาะพันธุ์สัตว์น้ำ	1. อบจ. อุดรธานี 2.กรมส่งเสริม 3. กองช่าง
15	โครงการขุดลอกลำห้วยยาง ตอนล่าง นายเสถียร ไชยเพ็งจันทร์ถึง นายสุวรรณ ไชยเพ็งจันทร์ หมู่ 14 บ้านนาสี	1. เพื่อแก้ไขปัญหาการ ขาดแคลนน้ำในฤดูแล้ง 2. เพื่อให้ประชาชน มีน้ำใช้เพื่อการเกษตร 3. เพื่อให้ประชาชน มีแหล่งเพาะพันธุ์สัตว์น้ำ	ขุดลอกลำห้วยยาง กว้าง 20 เมตร ยาว 800 เมตร	-	-	1,500,000	-	-	มีหนองกักเก็บน้ำ	1. ประชาชนมีน้ำสำหรับ อุปโภค-บริโภคเพียงพอ 2. ประชาชนมีน้ำใช้ ทำการเกษตรอย่าง เพียงพอ 3. ประชาชนมีแหล่ง เพาะพันธุ์สัตว์น้ำ	1. อบจ. อุดรธานี 2.กรมส่งเสริม 3. กองช่าง

บัญชีครุภัณฑ์
ทบทวนแผนพัฒนาท้องถิ่น (พ.ศ.2566 - 2570)
องค์การบริหารส่วนตำบลเจ็อน้ำ

ที่	แผนงาน	หมวด	ประเภท	วัตถุประสงค์	เป้าหมาย (ผลผลิตของครุภัณฑ์)	งบประมาณและที่ผ่านมา					หน่วยงาน รับผิดชอบหลัก
						2566 (บาท)	2567 (บาท)	2568 (บาท)	2569 (บาท)	2570 (บาท)	
1	บริหารงานทั่วไป	ครุภัณฑ์	ครุภัณฑ์	เพื่อให้เกิดความพร้อม และความสะดวกรวดเร็ว ในการปฏิบัติงาน	ผู้เก็บเอกสารวงเดือน แบบมีมือเหล็ก 6 ตู้ จำนวน 1 หลัง	70,000	70,000	-	-	-	กองคลัง
2	บริหารงานทั่วไป	ครุภัณฑ์	ครุภัณฑ์	เพื่อให้เกิดความพร้อม และความสะดวกรวดเร็ว ในการปฏิบัติงาน	ผู้เก็บเอกสารหลัก 2 บาน จำนวน 1 หลัง	7,000	7,000	-	-	-	กองคลัง
3	บริหารงานทั่วไป	ครุภัณฑ์	ครุภัณฑ์	เพื่อให้เกิดความพร้อม และความสะดวกรวดเร็ว ในการปฏิบัติงาน	ตู้เย็น 9 คิวบิกฟุต จำนวน 1 ตู้	18,000	18,000	-	-	-	กองคลัง
4	บริหารงานทั่วไป	ครุภัณฑ์	ครุภัณฑ์	เพื่อให้เกิดความพร้อม และความสะดวกรวดเร็ว ในการปฏิบัติงาน	แท่นยืนบรรยาย จำนวน 2 ตัว โต๊ะ 5,000 บาท	10,000	10,000	-	-	-	สำนักงานปลัด
5	บริหารงานทั่วไป	ครุภัณฑ์	ครุภัณฑ์	เพื่อให้เกิดความพร้อม และความสะดวกรวดเร็ว ในการปฏิบัติงาน	โต๊ะพับเอนมประสงค์	56,000	56,000	-	-	-	สำนักงานปลัด
6	บริหารงานทั่วไป	ครุภัณฑ์	ครุภัณฑ์	เพื่อให้เกิดความพร้อม และความสะดวกรวดเร็ว ในการปฏิบัติงาน	เก้าอี้สำหรับผู้บริหารท้องถิ่น	14,000	14,000	-	-	-	สำนักงานปลัด

บัญชีครุภัณฑ์
ทบทวนแผนพัฒนาท้องถิ่น (พ.ศ.2566 - 2570)
องค์การบริหารส่วนตำบลเขื่อนน้ำ

ที่	แผนงาน	หมวด	ประเภท	วัตถุประสงค์	เป้าหมาย (ผลผลิตของครุภัณฑ์)	งบประมาณและที่ผ่านมา					หน่วยงาน รับผิดชอบหลัก
						2566 (บาท)	2567 (บาท)	2568 (บาท)	2569 (บาท)	2570 (บาท)	
7	สังคมสงเคราะห์	ครุภัณฑ์	ครุภัณฑ์	เพื่อให้เกิดความพร้อม และความสะดวกรวดเร็ว ในการปฏิบัติงาน	ผู้ขึ้นเก็บเพิ่มเอกสาร 4 ชั้น 40 ช่อง จำนวน 1 หลัง	5,000	5,000	-	-	-	กองสวัสดิการสังคม
8	การเกษตร	ครุภัณฑ์	ครุภัณฑ์	เพื่อให้เกิดความพร้อม และความสะดวกรวดเร็ว ในการปฏิบัติงาน	ชั้นสำหรับเก็บวัสดุอุปกรณ์ เกษตร จำนวน 3 ตัว	6,000	6,000	-	-	-	กองส่งเสริม การเกษตร
9	บริหารงานทั่วไป เกี่ยวกับการศึกษา	ครุภัณฑ์	ครุภัณฑ์	เพื่อให้เกิดความพร้อม และความสะดวกรวดเร็ว ในการปฏิบัติงาน	เครื่องปรับอากาศ ศูนย์พัฒนาเด็กเล็ก จำนวน 12 เครื่อง	500,000	500,000	-	-	-	กองการศึกษา
10	บริหารงานทั่วไป	ครุภัณฑ์	ครุภัณฑ์ ยานพาหนะ และขนส่ง	เพื่อให้เกิดความพร้อม และความสะดวกรวดเร็ว ในการปฏิบัติงาน	รถบรรทุกขยะ (แบบอัดท้าย) ขนาด 6 ตัน 6 ล้อ ปริมาตรกระบอกสูบ ไม่ต่ำกว่า 6,000 ซีซี หรือกำลังเครื่องยนต์สูงสุด ไม่ต่ำกว่า 170 กิโลวัตต์	2,400,000	2,400,000	2,400,000	-	-	สำนักงานปลัด
11	การพาณิชย์	ครุภัณฑ์	ครุภัณฑ์ การเกษตร	เพื่อให้เกิดความพร้อม และความสะดวกรวดเร็ว ในการปฏิบัติงาน	เครื่องสูบน้ำแบบบาดาล (ซัมเมอร์ส 1 แรง 1 เฟส) จำนวน 2 ชุด	30,000	30,000	-	-	-	สำนักงานปลัด

บัญชีครุภัณฑ์
ทบทวนแผนพัฒนาท้องถิ่น (พ.ศ.2566 - 2570)
องค์การบริหารส่วนตำบลเขื่อน้ำ

ที่	แผนงาน	หมวด	ประเภท	วัตถุประสงค์	เป้าหมาย (ผลผลิตของครุภัณฑ์)	งบประมาณและที่ผ่านมา					หน่วยงาน รับผิดชอบหลัก
						2566 (บาท)	2567 (บาท)	2568 (บาท)	2569 (บาท)	2570 (บาท)	
12	การพาณิชย์	ครุภัณฑ์	การเกษตร	เพื่อให้เกิดความพร้อม และความสะดวกรวดเร็ว ในการปฏิบัติงาน	เครื่องสูบน้ำแบบบาดาล (ซัมเมอร์ส 1.5 แรง 1 เฟส) จำนวน 2 ชุด	36,000	36,000	-	-	2570 (บาท)	สำนักงานปลัด
13	การพาณิชย์	ครุภัณฑ์	การเกษตร	เพื่อให้เกิดความพร้อม และความสะดวกรวดเร็ว ในการปฏิบัติงาน	เครื่องสูบน้ำแบบบาดาล (ซัมเมอร์ส 2 แรง 1 เฟส) จำนวน 2 ชุด	42,000	42,000	-	-	-	สำนักงานปลัด
14	การพาณิชย์	ครุภัณฑ์	การเกษตร	เพื่อให้เกิดความพร้อม และความสะดวกรวดเร็ว ในการปฏิบัติงาน	เครื่องสูบน้ำแบบบาดาล (ซัมเมอร์ส 2 แรง 3 เฟส) จำนวน 2 ชุด	25,000	25,000	-	-	-	สำนักงานปลัด
15	การพาณิชย์	ครุภัณฑ์	การเกษตร	เพื่อให้เกิดความพร้อม และความสะดวกรวดเร็ว ในการปฏิบัติงาน	เครื่องสูบน้ำแบบบาดาล (ซัมเมอร์ส 3 แรง 1 เฟส) จำนวน 2 ชุด	32,400	32,400	-	-	-	สำนักงานปลัด
16	การพาณิชย์	ครุภัณฑ์	การเกษตร	เพื่อให้เกิดความพร้อม และความสะดวกรวดเร็ว ในการปฏิบัติงาน	เครื่องสูบน้ำแบบบาดาล (ซัมเมอร์ส 3 แรง 3 เฟส) จำนวน 2 ชุด	18,000	18,000	-	-	-	สำนักงานปลัด
17	การพาณิชย์	ครุภัณฑ์	การเกษตร	เพื่อให้เกิดความพร้อม และความสะดวกรวดเร็ว ในการปฏิบัติงาน	เครื่องตัดหญ้าแบบข้อแข็ง สายสะพายป่า	19,000	19,000	-	-	-	สำนักงานปลัด

บัญชีครุภัณฑ์
ทบทวนแผนพัฒนาท้องถิ่น (พ.ศ.2566 - 2570)
องค์การบริหารส่วนตำบลเขื่อน้ำ

ที่	แผนงาน	หมวด	ประเภท	วัตถุประสงค์	เป้าหมาย (ผลผลิตของครุภัณฑ์)	งบประมาณและที่ผ่านมา					หน่วยงาน รับผิดชอบหลัก
						2566 (บาท)	2567 (บาท)	2568 (บาท)	2569 (บาท)	2570 (บาท)	
18	การเกษตร	ครุภัณฑ์	ครุภัณฑ์	เพื่อให้เกิดความพร้อม และความสะดวกรวดเร็ว ในการปฏิบัติงาน	ไตร่โชนาไม่ต่ำกว่า 2 นิ้ว	5,000	5,000	-	-	-	สำนักงานปลัด
19	การเกษตร	ครุภัณฑ์	การเกษตร	เพื่อให้เกิดความพร้อม และความสะดวกรวดเร็ว ในการปฏิบัติงาน	ตู้แช่ซื้อ สแตนเลส พร้อมช่างตั้งการเชื่อมต่อ	25,000	25,000	-	-	-	กองส่งเสริม การเกษตร
20	บริหารงานทั่วไป	ครุภัณฑ์	ไฟฟ้าและวิทยุ	เพื่อให้เกิดความพร้อม และความสะดวกรวดเร็ว ในการปฏิบัติงาน	ตู้ลำโพงเอนกประสงค์	10,000	10,000	-	-	-	สำนักงานปลัด
21	บริหารงานทั่วไป	ครุภัณฑ์	ครุภัณฑ์ โซลาร์และ แอมเพอร์	เพื่อให้เกิดความพร้อม และความสะดวกรวดเร็ว ในการปฏิบัติงาน	เครื่องลัดมีเดียไปเรจเตอร์	28,200	28,200	-	-	-	สำนักงานปลัด
22	บริหารงานทั่วไป	ครุภัณฑ์	ครุภัณฑ์โฆษณา และเผยแพร่	เพื่อสนับสนุนภาพกิจกรรม โครงการต่างๆ ขององค์การ บริหารส่วนตำบลเขื่อน้ำ	กล้องถ่ายภาพ ระบบดิจิทัล ความละเอียด 21 ล้านพิกเซล ขึ้นไป 58 เป็นรายการออกมาตราฐาน เครื่องตั้งมุมร่อน	-	-	-	19,300	-	สำนักงานปลัด
23	บริหารงานทั่วไป	ครุภัณฑ์	ครุภัณฑ์ งานบ้านงานครัว	เพื่อให้เกิดความพร้อม และความสะดวกรวดเร็ว ในการปฏิบัติงาน	เครื่องตั้งมุมร่อน ขนาด 40 ลิตร	10,000	10,000	-	-	-	สำนักงานปลัด

บัญชีครุภัณฑ์
ทบทวนแผนพัฒนาท้องถิ่น (พ.ศ.2566 - 2570)
องค์การบริหารส่วนตำบลเขื่อนน้ำ

ที่	แผนงาน	หมวด	ประเภท	วัตถุประสงค์	เป้าหมาย (ผลผลิตของครุภัณฑ์)	งบประมาณและที่ผ่านมา					หน่วยงาน รับผิดชอบหลัก
						2566 (บาท)	2567 (บาท)	2568 (บาท)	2569 (บาท)	2570 (บาท)	
24	การเกษตร	ครุภัณฑ์	ครุภัณฑ์ งานบ้านงานครัว	เพื่อให้เกิดความพร้อม และความสะดวกรวดเร็ว ในการปฏิบัติงาน	ผู้เข้าเย็น 3 ประตู (3 ประตู สำหรับเก็บผัก ชิ้นพิเศษและเชื้อชีวภาพ)	-	32,000	-	-	-	กองส่งเสริม การเกษตร
25	บริหารงานทั่วไป	ครุภัณฑ์	ครุภัณฑ์ เครื่องดับเพลิง	เพื่อให้เกิดความพร้อม และความสะดวกรวดเร็ว ในการปฏิบัติงาน	จัดหาดังดับเพลิง จำนวน 15 ถัง	25,000		-	-	-	สำนักงานปลัด
26	บริหารงานทั่วไป	ครุภัณฑ์	ครุภัณฑ์ เครื่องดับเพลิง	เพื่อให้เกิดความพร้อม และความสะดวกรวดเร็ว ในการปฏิบัติงาน	จัดหาเลื่อยยนต์ จำนวน 1 เครื่อง	12,000		-	-	-	สำนักงานปลัด
27	บริหารงานทั่วไป	ครุภัณฑ์	ครุภัณฑ์ เครื่องดับเพลิง	เพื่อให้เกิดความพร้อม และความสะดวกรวดเร็ว ในการปฏิบัติงาน	จัดหาสเปคโกล์สนมเคลื่อนที่ ดีตรอยนต์ จำนวน 1 ชุด	10,000	10,000	-	-	-	สำนักงานปลัด
28	การรักษาความ สงบภายใน	ครุภัณฑ์	ครุภัณฑ์ เครื่องดับเพลิง	เพื่อให้เกิดความพร้อม และความสะดวกรวดเร็ว ในการปฏิบัติงาน	ซื้อแยกท่อส่งน้ำดับเพลิง แบบ Y ขนาด 2 นิ้ว	8,000	8,000	-	-	-	สำนักงานปลัด
29	การรักษาความ สงบภายใน	ครุภัณฑ์	ครุภัณฑ์ เครื่องดับเพลิง	เพื่อให้เกิดความพร้อม และความสะดวกรวดเร็ว ในการปฏิบัติงาน	สายส่งน้ำดับเพลิงขนาด 2 นิ้ว	15,000	15,000	-	-	-	สำนักงานปลัด

บัญชีครุภัณฑ์
ทบทวนแผนพัฒนาท้องถิ่น (พ.ศ.2566 - 2570)
องค์การบริหารส่วนตำบลเขื่อน้ำ

ที่	แผนงาน	หมวด	ประเภท	วัตถุประสงค์	เป้าหมาย (ผลิตภัณฑ์ของครุภัณฑ์)	งบประมาณและที่ผ่านมา					หน่วยงาน รับผิดชอบหลัก
						2566 (บาท)	2567 (บาท)	2568 (บาท)	2569 (บาท)	2570 (บาท)	
30	การรักษาความ สงบภายใน	ครุภัณฑ์ คอมพิวเตอร์	ครุภัณฑ์ คอมพิวเตอร์	เพื่อให้เกิดความพร้อม และความสะดวกรวดเร็ว ในการปฏิบัติงาน	เครื่องคอมพิวเตอร์ สำหรับงานประมวลผล แบบที่ 1 * (จอขนาดไม่น้อยกว่า 19 นิ้ว) จำนวน 1 เครื่อง	24,500	24,500	24,500	-	-	สำนักงานปลัด
31	การรักษาความ สงบภายใน	ครุภัณฑ์ เครื่องดับเพลิง	ครุภัณฑ์ เครื่องดับเพลิง	เพื่อให้เกิดความพร้อม และความสะดวกรวดเร็ว ในการปฏิบัติงาน	สายส่งน้ำดับเพลิงขนาด 1.5 นิ้ว จำนวน 2 เส้น	15,000	15,000	-	-	-	สำนักงานปลัด
32	การรักษาความ สงบภายใน	ครุภัณฑ์ เครื่องดับเพลิง	ครุภัณฑ์ เครื่องดับเพลิง	เพื่อให้เกิดความพร้อม และความสะดวกรวดเร็ว ในการปฏิบัติงาน	เครื่องสูบน้ำ เครื่องยนต์เบนซิน ขนาด 3 นิ้ว พร้อมอุปกรณ์	9,000	9,000	-	-	-	สำนักงานปลัด
33	การรักษาความ สงบภายใน	ครุภัณฑ์ เครื่องดับเพลิง	ครุภัณฑ์ เครื่องดับเพลิง	เพื่อให้เกิดความพร้อม และความสะดวกรวดเร็ว ในการปฏิบัติงาน	ชุดดับเพลิง จำนวน 3 ชุด	60,000	-	60,000	-	60,000	สำนักงานปลัด
34	สังคมสงเคราะห์	ครุภัณฑ์ คอมพิวเตอร์	ครุภัณฑ์ คอมพิวเตอร์	เพื่อให้เกิดความพร้อม และความสะดวกรวดเร็ว ในการปฏิบัติงาน	เครื่องปริ้นเตอร์เลเซอร์ จำนวน 1 เครื่อง	4,300	-	4,300	-	-	กองสวัสดิการสังคม

บัญชีครุภัณฑ์
ทบทวนแผนพัฒนาท้องถิ่น (พ.ศ.2566 - 2570)
องค์การบริหารส่วนตำบลเขื่อน้ำ

ที่	แผนงาน	หมวด	ประเภท	วัตถุประสงค์	เป้าหมาย (ผลผลิตของครุภัณฑ์)	งบประมาณและที่ผ่านมา					หน่วยงาน รับผิดชอบหลัก
						2566 (บาท)	2567 (บาท)	2568 (บาท)	2569 (บาท)	2570 (บาท)	
35	บริหารงานทั่วไป	ครุภัณฑ์	ครุภัณฑ์ คอมพิวเตอร์	เพื่อให้เกิดความพร้อม และความสะดวกรวดเร็ว ในการปฏิบัติงาน	เครื่องพิมพ์แบบฉีดหมึก พร้อมติดตั้งหมึกพิมพ์ (Ink Tank Printer)	8,600	8,600	-	-	-	กองคลัง
36	การเกษตร	ครุภัณฑ์	ครุภัณฑ์ คอมพิวเตอร์	เพื่อให้เกิดความพร้อม และความสะดวกรวดเร็ว ในการปฏิบัติงาน	เครื่องปริ้นเตอร์เลเซอร์ จำนวน 1 เครื่อง	4,300	-	4,300	-	-	กองส่งเสริม การเกษตร
37	บริหารงานทั่วไป	ครุภัณฑ์	ครุภัณฑ์ คอมพิวเตอร์	เพื่อให้เกิดความพร้อม และความสะดวกรวดเร็ว ในการปฏิบัติงาน	- เครื่องพิมพ์ชนิดเลเซอร์ หรือชนิดLED ขนาด ชนิด Network แบบที่ 1 จำนวน 1 เครื่อง	-	-	7,900	7,900	-	
38	บริหารงานทั่วไป	ครุภัณฑ์	ครุภัณฑ์ คอมพิวเตอร์	เพื่อให้เกิดความพร้อม และความสะดวกรวดเร็ว ในการปฏิบัติงาน	เครื่องสร้างไฟฟ้า	5,000	5,000	-	-	-	กองคลัง
39	การเกษตร	ครุภัณฑ์	ครุภัณฑ์ คอมพิวเตอร์	เพื่อให้เกิดความพร้อม และความสะดวกรวดเร็ว ในการปฏิบัติงาน	เครื่องสร้างไฟฟ้า	-	-	5,000	-	-	กองส่งเสริม การเกษตร

บัญชีครุภัณฑ์
ทบทวนแผนพัฒนาท้องถิ่น (พ.ศ.2566 - 2570)
องค์การบริหารส่วนตำบลเขื่อน้ำ

ที่	แผนงาน	หมวด	ประเภท	วัตถุประสงค์	เป้าหมาย (ผลผลิตของครุภัณฑ์)	งบประมาณและที่ผ่านมา					หน่วยงาน รับผิดชอบหลัก
						2566 (บาท)	2567 (บาท)	2568 (บาท)	2569 (บาท)	2570 (บาท)	
40	บริหารงานทั่วไป	ครุภัณฑ์	คอมพิวเตอร์	เพื่อให้เกิดความพร้อม และความสะดวกรวดเร็ว ในการปฏิบัติงาน	- เครื่องคอมพิวเตอร์โน้ตบุ๊ก สำหรับงานประมวลผล (จอขนาดไม่น้อยกว่า 19 นิ้ว) จำนวน 3 เครื่อง	-	21,000	21,000	21,000	-	สำนักงานปลัด
41	การเกษตร	ครุภัณฑ์	คอมพิวเตอร์	เพื่อให้เกิดความพร้อม และความสะดวกรวดเร็ว ในการปฏิบัติงาน	เครื่องสร้างไฟฟ้า	-	-	10,000	5,000	5,000	กองส่งเสริม การเกษตร
42	บริหารงานทั่วไป	ครุภัณฑ์	คอมพิวเตอร์	เพื่อให้เกิดความพร้อม และความสะดวกรวดเร็ว ในการปฏิบัติงาน	เครื่องคอมพิวเตอร์ สำหรับงานประมวลผล แบบที่ 1 * (จอขนาดไม่น้อยกว่า 19 นิ้ว) จำนวน 3 เครื่อง	-	-	22,000	44,000	-	สำนักงานปลัด
43	บริหารงานทั่วไป	ครุภัณฑ์	คอมพิวเตอร์	เพื่อให้เกิดความพร้อม และความสะดวกรวดเร็ว ในการปฏิบัติงาน	อุปกรณ์อ่านบัตรแบบแถบแม่เหล็ก (Smart Card Reader) จำนวน 7 เครื่อง	-	-	4,900	-	-	สำนักงานปลัด

บัญชีครุภัณฑ์
ทบทวนแผนพัฒนาท้องถิ่น (พ.ศ.2566 - 2570)
องค์การบริหารส่วนตำบลเขื่อนน้ำ

ที่	แผนงาน	หมวด	ประเภท	วัตถุประสงค์	เป้าหมาย (ผลผลิตของครุภัณฑ์)	งบประมาณและที่ผ่านมา					หน่วยงาน รับผิดชอบหลัก
						2566 (บาท)	2567 (บาท)	2568 (บาท)	2569 (บาท)	2570 (บาท)	
44	การศึกษา	ครุภัณฑ์	ครุภัณฑ์	เพื่อให้เกิดความพร้อม และความสะดวกรวดเร็ว ในการปฏิบัติงาน	- เครื่องคอมพิวเตอร์โน้ตบุ๊ก สำหรับงานประมวลผล (จอขนาดไม่น้อยกว่า 19 นิ้ว) จำนวน 2 เครื่อง	21,000	21,000	-	-	-	กองการศึกษา
45	บริหารงานทั่วไป	ครุภัณฑ์	ครุภัณฑ์	เพื่อให้เกิดความพร้อม และความสะดวกรวดเร็ว ในการปฏิบัติงาน	- เครื่องคอมพิวเตอร์โน้ตบุ๊ก สำหรับงานประมวลผล (จอขนาดไม่น้อยกว่า 19 นิ้ว) จำนวน 1 เครื่อง	-	-	21,000	-	-	กองคลัง
46	บริหารงานทั่วไป	ครุภัณฑ์	ครุภัณฑ์	เพื่อให้เกิดความพร้อม และความสะดวกรวดเร็ว ในการปฏิบัติงาน	เครื่องคอมพิวเตอร์ สำหรับงานประมวลผล แบบที่ 1 * (จอขนาดไม่น้อยกว่า 19 นิ้ว) จำนวน 1 เครื่อง	44,000	44,000	22,000	-	-	กองคลัง
47	บริหารงานทั่วไป	ครุภัณฑ์	ครุภัณฑ์	เพื่อให้เกิดความพร้อม และความสะดวกรวดเร็ว ในการปฏิบัติงาน	เครื่องคอมพิวเตอร์ สำหรับงานประมวลผล แบบที่ 1 * (จอขนาดไม่น้อยกว่า 19 นิ้ว) จำนวน 1 เครื่อง	-	-	22,000	-	-	กองส่งเสริม การเกษตร

บัญชีครุภัณฑ์
ทบทวนแผนพัฒนาท้องถิ่น (พ.ศ.2566 - 2570)
องค์การบริหารส่วนตำบลเขื่อนน้ำ

ที่	แผนงาน	หมวด	ประเภท	วัตถุประสงค์	เป้าหมาย (ผลผลิตของครุภัณฑ์)	งบประมาณและที่ผ่านมา					หน่วยงาน รับผิดชอบหลัก	
						2566 (บาท)	2567 (บาท)	2568 (บาท)	2569 (บาท)	2570 (บาท)		
48	บริหารงานทั่วไป	ครุภัณฑ์		ในโอกาสอันเป็นมหามงคล พระราชพิธีบรมราชาภิเษก พุทธศักราช 2562 เพื่อแสดงความจงรักภักดี และสำนึกใน พระมหากรุณาธิคุณ	ชุมนุมเฉลิมพระเกียรติ ในหลวงรัชกาลที่ 9 จำนวน 1 ชุมน	90,000	-	-	-	-	สำนักงานปลัด	
49	บริหารงานทั่วไป	ครุภัณฑ์		เพื่อแสดงความจงรักภักดี และสำนึกใน พระมหากรุณาธิคุณ	ชุมนุมเฉลิมพระเกียรติ ขนาดใหญ 2 พระองค์	-	198,000	-	-	-	สำนักงานปลัด	
50	บริหารงานทั่วไป	ครุภัณฑ์		ในโอกาสอันเป็นมหามงคล พระราชพิธีบรมราชาภิเษก พุทธศักราช 2562 เพื่อแสดงความจงรักภักดี และสำนึกใน พระมหากรุณาธิคุณ	ชุมนุมเฉลิมพระเกียรติ ในหลวงรัชกาลที่ 10 จำนวน 1 ชุมน	-	60,000	-	-	-	สำนักงานปลัด	



งานนโยบายและแผน สำนักปลัด
องค์การบริหารส่วนตำบลเขื่อน้ำ



159 หมู่ที่ 13 ตำบลเขื่อน้ำ อำเภอบ้านฝาง จังหวัดอุดรธานี 41160
โทร. , โทรสาร 0 4221 9691 <http://www.khueanam.go.th>