

แผนพัฒนาท้องถิ่น (พ.ศ.2566-2570) เพิ่มเติม
ครั้งที่ 1/2565 องค์การบริหารส่วนตำบลเขื่อน้ำ

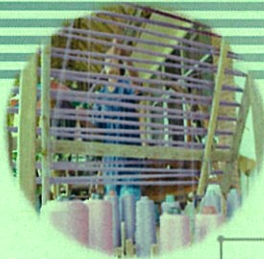

งานนโยบายและแผน
สำนักปลัด

องค์การบริหารส่วนตำบลเขื่อน้ำ

อำเภอบ้านฝาง จังหวัดอุดรธานี



ประกาศองค์การบริหารส่วนตำบลเขื่อนน้ำ
เรื่อง ประกาศใช้แผนพัฒนาท้องถิ่น (พ.ศ. ๒๕๖๖ - ๒๕๗๐) เพิ่มเติม ครั้งที่ ๑/๒๕๖๕
ขององค์การบริหารส่วนตำบลเขื่อนน้ำ

ด้วยองค์การบริหารส่วนตำบลเขื่อนน้ำ ได้ดำเนินการทบทวนแผนพัฒนาท้องถิ่น (พ.ศ.๒๕๖๖ - ๒๕๗๐) ขององค์การบริหารส่วนตำบลเขื่อนน้ำ เป็นไปตามขั้นตอนและวิธีการของระเบียบกระทรวงมหาดไทย ว่าด้วยการจัดทำแผนพัฒนาขององค์กรปกครองส่วนท้องถิ่น พ.ศ. ๒๕๔๘ และแก้ไขเพิ่มเติม (ฉบับที่ ๓) พ.ศ.๒๕๖๑ โดยผ่านการพิจารณาเห็นชอบของคณะกรรมการพัฒนาท้องถิ่น และสภาองค์การบริหารส่วนตำบลเขื่อนน้ำ ได้มีมติให้ความเห็นชอบร่างแผนพัฒนาท้องถิ่น (พ.ศ.๒๕๖๖ - ๒๕๗๐) เพิ่มเติม ครั้งที่ ๑/๒๕๖๕ แล้วในคราวประชุมสภาองค์การบริหารส่วนตำบลเขื่อนน้ำ สมัยสามัญ สมัยที่สาม ครั้งที่ ๑ เมื่อวันที่ ๑๕ สิงหาคม ๒๕๖๕ เรียบร้อยแล้ว

อาศัยอำนาจตามระเบียบกระทรวงมหาดไทย ว่าด้วยการจัดทำแผนพัฒนาขององค์กรปกครองส่วนท้องถิ่น พ.ศ.๒๕๔๘ และแก้ไขเพิ่มเติมถึง (ฉบับที่ ๓) พ.ศ. ๒๕๖๑ ข้อ ๑๗ จึงประกาศใช้แผนพัฒนาท้องถิ่น (พ.ศ.๒๕๖๖ - ๒๕๗๐) เพิ่มเติม ครั้งที่ ๑/๒๕๖๕ ขององค์การบริหารส่วนตำบลเขื่อนน้ำ เพื่อเป็นกรอบในการจัดทำงบประมาณรายจ่ายประจำปี งบประมาณรายจ่ายเพิ่มเติม งบประมาณจากเงินสะสม รวมทั้งวางแผนแนวทางเพื่อให้การปฏิบัติบรรลุวัตถุประสงค์ตามโครงการพัฒนาที่กำหนดไว้ในแผนพัฒนาท้องถิ่นต่อไป

จึงประกาศให้ทราบโดยทั่วกัน

ประกาศ ณ วันที่ ๑๙ สิงหาคม พ.ศ. ๒๕๖๕

(นายทวน ช่างแคน)

นายกองค์การบริหารส่วนตำบลเขื่อนน้ำ

คำนำ

ระเบียบกระทรวงมหาดไทยว่าด้วยการจัดทำแผนพัฒนาขององค์กรปกครองส่วนท้องถิ่น พ.ศ. 2548 แก้ไขเพิ่มเติมถึง (ฉบับที่ 3) พ.ศ. 2561 ได้กำหนดให้องค์กรปกครองส่วนท้องถิ่นมีอำนาจ และหน้าที่ในการจัดทำแผนพัฒนาท้องถิ่น และแผนการดำเนินงานโดยให้องค์กรปกครองส่วนท้องถิ่นใช้ แผนพัฒนาท้องถิ่นสี่ปีเป็นกรอบในการจัดทำงบประมาณรายจ่ายประจำปี งบประมาณรายจ่ายเพิ่มเติม และงบประมาณจากเงินสะสมในช่วงของแผนนั้น รวมทั้งวางแนวทางเพื่อให้มีการปฏิบัติให้บรรลุ วัตถุประสงค์ตามโครงการพัฒนาที่กำหนดไว้ในแผนพัฒนาท้องถิ่น องค์การบริหารส่วนตำบลเขื่อนน้ำ ได้ดำเนินการจัดทำแผนพัฒนาท้องถิ่น (พ.ศ.2566- 2570) และประกาศใช้แผนพัฒนาท้องถิ่น ไปแล้วนั้น

เนื่องจากสมาชิกสภาท้องถิ่น ผู้นำหมู่บ้าน ได้เสนอความเดือดร้อน และความต้องการของ ประชาชนในเขตรับผิดชอบขององค์การบริหารส่วนตำบลเขื่อนน้ำ เพื่อเป็นการบรรเทาความเดือดร้อน ของประชาชน งานนโยบายและแผนองค์การบริหารส่วนตำบลเขื่อนน้ำได้ตรวจสอบแผนพัฒนาท้องถิ่นแล้ว พบว่ายังไม่มีโครงการ/กิจกรรมที่จะสามารถนำมาตั้งงบประมาณในดำเนินการแก้ไขปัญหาดังกล่าว และหน่วยงานราชการอื่นขอรับการสนับสนุนงบประมาณที่เพิ่มขึ้นจากที่ได้ประมาณการไว้ในแผนพัฒนา ท้องถิ่น (พ.ศ. 2566-2570) ดังนั้นองค์การบริหารส่วนตำบลเขื่อนน้ำ จึงต้องเพิ่มเติมแผนพัฒนาท้องถิ่น ครั้งที่ 1/2565 นี้ขึ้น เพื่อใช้เป็นกรอบและแนวทางในการตั้งงบประมาณ เพื่อดำเนินโครงการกิจกรรมให้ บรรลุวัตถุประสงค์ เพื่อแก้ไขและบรรเทาความเดือดร้อนของประชาชน ตามนโยบายของรัฐบาล และผู้บริหารองค์การบริหารส่วนตำบลเขื่อนน้ำ เพื่อให้เกิดประโยชน์สูงสุดต่อประชาชน ต่อไป

สารบัญ

	หน้า
สภาพทั่วไปและข้อมูลพื้นฐาน	3 - 33
บัญชีสรุปโครงการพัฒนา	34 - 36
บัญชีโครงการพัฒนา เพิ่มเติม ครั้งที่ 1/2565	38 - 91
บัญชีครุภัณฑ์ เพิ่มเติม ครั้งที่ 1/2565	92

บันทึกหลักการและเหตุผล
ประกอบการเพิ่มเติมแผนพัฒนาท้องถิ่น (พ.ศ.2566 – 2570) ครั้งที่ 1/2565
ขององค์การบริหารส่วนตำบลเขื่อน้ำ

เหตุผลและความจำเป็น

เหตุผลและความจำเป็นในการเพิ่มเติมแผนพัฒนาท้องถิ่น (พ.ศ.2566 – 2570) เพิ่มเติม ครั้งที่ 1/2565

องค์การบริหารส่วนตำบลเขื่อน้ำ มีภารกิจหน้าที่ในการพัฒนาท้องถิ่นในเขตพื้นที่รับผิดชอบ เพื่อพัฒนาคุณภาพชีวิตของประชาชนในส่วนรวมให้ดีขึ้น ได้อนุมัติประกาศใช้แผนพัฒนาท้องถิ่น (พ.ศ. 2566 – 2570) เมื่อวันที่ 16 สิงหาคม 2565 ไปแล้วนั้น

โครงการ/กิจกรรม ดังปรากฏในแผนพัฒนาท้องถิ่น (พ.ศ. 2566-2570) ขององค์การบริหารส่วนตำบลเขื่อน้ำ ยังไม่ครอบคลุมและมีความจำเป็นเร่งด่วนในการให้บริการสาธารณะแก่ประชาชนในพื้นที่ให้ เป็นไปอย่างมีประสิทธิภาพ ประสิทธิผล จึงมีความจำเป็นต้องเพิ่มเติม โครงการ/กิจกรรมให้สอดคล้องกับ ข้อเท็จจริงและสถานการณ์ปัจจุบันเพื่อดำเนินการให้เกิดประโยชน์สูงสุดต่อประชาชนโดยส่วนรวมและ เพื่อแก้ไขปัญหาความเดือดร้อนให้กับประชาชน และตอบสนองความต้องการของประชาชนในพื้นที่รับผิดชอบ ดังนั้น เพื่อให้การดำเนินการถูกต้องและเป็นไปตามระเบียบกระทรวงมหาดไทย ว่าด้วยการจัดทำแผนพัฒนา ขององค์กรปกครองส่วนท้องถิ่น พ.ศ. 2548 และแก้ไขเพิ่มเติม (ฉบับที่ 3) พ.ศ. 2561 หมวด 4 การแก้ไข การเพิ่มเติมหรือการเปลี่ยนแปลงแผนพัฒนาท้องถิ่น

ข้อ 22 เพื่อประโยชน์ของประชาชน การเพิ่มเติมแผนพัฒนาท้องถิ่น ให้องค์กรปกครองส่วน ท้องถิ่นดำเนินการตามขั้นตอน ดังนี้

(1) คณะกรรมการสนับสนุนการจัดทำแผนพัฒนาท้องถิ่นจัดทำร่างแผนพัฒนาท้องถิ่นที่ เพิ่มเติมพร้อมเหตุผลและความจำเป็นเสนอคณะกรรมการพัฒนาท้องถิ่น

(2) คณะกรรมการพัฒนาท้องถิ่นและประชาคมท้องถิ่นพิจารณาร่างแผนพัฒนาที่เพิ่มเติม สำหรับองค์การบริหารส่วนตำบลให้ส่งร่างแผนพัฒนาท้องถิ่นที่เพิ่มเติมให้สภาองค์การบริหารส่วนตำบล พิจารณาตามมาตรา 46 แห่งพระราชบัญญัติสภาตำบลและองค์การบริหารส่วนตำบล พ.ศ.2537 ด้วย

เมื่อแผนพัฒนาท้องถิ่นที่เพิ่มเติมได้รับความเห็นชอบแล้ว ให้ส่งแผนพัฒนาท้องถิ่นดังกล่าวให้ ผู้บริหารท้องถิ่นประกาศใช้ พร้อมปิดประกาศให้ประชาชนทราบโดยเปิดเผยไม่น้อยกว่าสามสิบวันนับแต่วันที่ ผู้บริหารท้องถิ่นประกาศใช้”

ดังนั้นองค์การบริหารส่วนตำบลเขื่อน้ำ จึงได้ดำเนินการเปลี่ยนแปลงแผนพัฒนาท้องถิ่น ครั้งที่ 1/ 2565 นี้ขึ้น เพื่อให้มีความเหมาะสม สอดคล้องกับปัญหาและความต้องการของประชาชน และ เพื่อให้สามารถแก้ปัญหา ความจำเป็นเร่งด่วน ทันท่วงทีสถานการณ์ในปัจจุบัน และการเปลี่ยนแปลงแผนพัฒนา ให้ตรงกับข้อมูลที่แท้จริงของโครงการ/กิจกรรม เพื่อใช้เป็นกรอบในการพิจารณาการจัดทำข้อบัญญัติ งบประมาณรายจ่ายประจำปีต่อไป

ส่วนที่ 1

สภาพทั่วไปและข้อมูลพื้นฐาน

ส่วนที่ 1 สภาพทั่วไปและข้อมูลพื้นฐาน

1. ด้านกายภาพ

1.1 ประวัติความเป็นมาที่ตั้งของหมู่บ้าน

ตำบลเขื่อน้ำตั้งเป็นตำบลเมื่อปี พ.ศ.2447 โดยเป็นชื่อของไม้ยืนต้นชนิดหนึ่งตามความเชื่อของหมู่บ้านที่อพยพมาตั้งรกราก ในหมู่บ้าน ต้นเขื่อน้ำมีลักษณะของใบมีลักษณะยาวเรียวยาวโดยมีเส้นใบเลี้ยงยาวผ่ากลางตลอดใบ ผลจะกลม สีเขียวเมื่อสุกจะมีสีเหลืองมีรสเปรี้ยวสามารถรับประทานได้ ชาวบ้านที่อพยพมาตั้งถิ่นฐานครั้งแรกมาจากหลายจังหวัด เช่น หนองคาย อุบลราชธานี ขอนแก่น และอำเภอกุฉินชัยจังหวัดอุดรธานี ได้เรียกชื่อนี้เรื่อยมาจนมาถึงปัจจุบัน

ตำบลเขื่อน้ำมีหมู่บ้านจำนวน 15 หมู่บ้าน มีพื้นที่ประมาณ 85.007 ตารางกิโลเมตร ประมาณ 53,129.37 ไร่ และได้จัดตั้งเป็นองค์การบริหารส่วนตำบลเขื่อน้ำ เมื่อวันที่ 30 มีนาคม 2539 ตำบลเขื่อน้ำเป็น 1 ใน 13 ตำบลของอำเภอบ้านผือ จังหวัดอุดรธานี ห่างจากที่ว่าการอำเภอบ้านผือประมาณ 30 กิโลเมตร

มีอาณาเขต ดังนี้

ทิศเหนือ	จดตำบลบ้านฝาง และตำบลคอกช้าง กิ่งอำเภอสระใคร จังหวัดหนองคาย
ทิศใต้	จดตำบลประโคนและตำบลเชียงเพ็ง อำเภอกุฉินชัย จังหวัดอุดรธานี
ทิศตะวันออก	จดตำบลบ้านขาว ตำบลนาปู่ อ.เพ็ญ และตำบลนากว้าง อำเภอเมือง จังหวัดอุดรธานี
ทิศตะวันตก	จดตำบลหนองหัวคูและตำบลคำบัง อำเภอบ้านผือ จังหวัดอุดรธานี

แผนที่ตำบลเขื่อนน้ำ

อำเภอบ้านฝ้อ จังหวัดอุดรธานี

พื้นที่ประมาณ 85.007 ตารางกิโลเมตร เขตการปกครองจำนวน 15 หมู่บ้าน

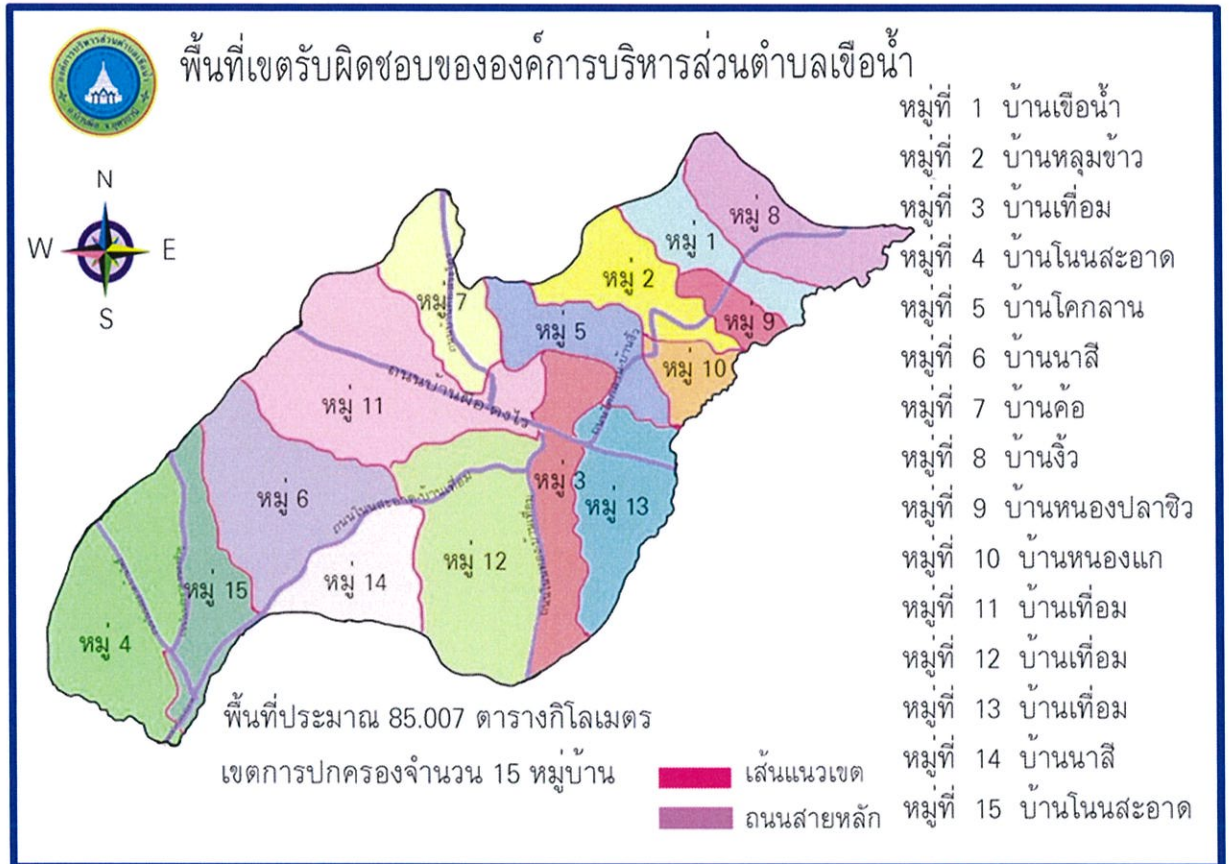

1.2 .สภาพภูมิประเทศ

ตำบลเขื่อนน้ำ มีลักษณะภูมิประเทศเป็นที่ดอน เป็นสภาพพื้นที่ดอนลูกคลื่น มีลักษณะสูง ๆ ต่ำ ๆ โดยปกติจะเกิดปัญหาภัยธรรมชาติ ฝนทิ้งช่วง, ฝนแล้ง ในพื้นที่ลักษณะนี้ เป็นพื้นที่เหมาะสมสำหรับการปลูกพืชไร่ เช่น อ้อย, มันสำปะหลัง, การทำนาก็ได้ผลผลิตปานกลาง

1.3 ลักษณะภูมิอากาศ

ลักษณะทั่วไป จะมีอากาศแห้งแล้งในฤดูร้อน และในฤดูฝนจะมีฝนตกชุกเนื่องจากได้รับอิทธิพลจากร่องมรสุมตะวันตกเฉียงใต้ มักเกิดความกดอากาศต่ำและพายุดีเปรสชันพัดผ่าน ในช่วงฤดูฝน ซึ่งทำให้เกิดภัยธรรมชาติ นาข้าวในพื้นที่ราบลุ่มเสียหายเป็นประจำทุกปี สำหรับฤดูหนาวจะมีอากาศหนาวจัดและแห้งแล้งซึ่งมีรายละเอียด ฤดูกาล ดังนี้

ฤดูร้อน จะมีอากาศร้อนและแห้งแล้งมากในเดือนมีนาคม - พฤษภาคม อุณหภูมิเฉลี่ยประมาณ 34- 41 องศาเซลเซียส ในเดือนเมษายน ของทุกปี

ฤดูฝน จะมีฝนตกมากในเดือน มิถุนายน - กันยายน ซึ่งการกระจายของฝนจะตกเป็นช่วง ๆ ซึ่งมีปริมาณที่ตก/วัน ที่สูง จะมีวันที่ฝนตกต่อปีประมาณ 124 - 128 วัน ปริมาณน้ำฝนที่ตก 1,120 มม. ต่อปี ฤดูหนาว จะมีอากาศหนาวเย็นและมีลมกรรโชกแรงในเดือนพฤศจิกายน ถึงเดือน มกราคม อุณหภูมิ

1.4 ลักษณะของดิน

ลักษณะของดินตำบลเขื่อน้ำส่วนใหญ่เป็นพื้นที่ราบเรียบ ถึงค่อยข้างราบเรียบในช่วงฤดูฝนมักมีน้ำขัง มีน้ำใต้ดินอยู่ในระดับค่อยข้างตื้น มีการระบายน้ำเลว ดินชั้นบนโดยมากมีเนื้อดินเป็นทรายปนดินร่วน มีสีเทาเข้ม หนาประมาณ 10 – 15 ซม. มักพบการสะสมของเหล็กหรือแมงกานีสออกไซด์ ปะปนอยู่กับเนื้อดิน ดินมีปริมาณอินทรีย์วัตถุและธาตุอาหารต่ำ ปฏิกริยาของดินเป็นกรดจัดหรือกรดแก่ มีค่าความเป็นกรดเป็นด่าง ระหว่าง 4.5 – 5.5

การปรับปรุงดิน ควรใช้ปุ๋ยบำรุงดินแนะนำให้ใช้ปุ๋ยอินทรีย์ ควบคู่กับการใช้ปุ๋ยเคมี การปลูกพืชตระกูลถั่วแล้วไถกลบ หรือการไถกลบตอซัง ควบคู่กับการปลูกพืชหมุนเวียน หลังฤดูการทำนา เพราะเป็นวิธีการที่ง่ายที่สุดในการเพิ่มอินทรีย์ให้แก่ดิน

1.5 ลักษณะของแหล่งน้ำ

แหล่งน้ำในเขตตำบลเขื่อน้ำ

- ห้วยสวย ในหมู่ที่ 1,5,8,10,11,12,13
- ห้วยยาง ในหมู่ที่ 1,6,9
- ห้วยชันาก ในหมู่ที่ 1,9
- ห้วยบ้านจิว ในหมู่ที่ 9
- ห้วยขวาง ในหมู่ที่ 10
- ห้วยโศก, ห้วยใหญ่, ห้วยดอกคูณ ในหมู่ที่ 4
- ห้วยอีกา ในหมู่ที่ 6, ห้วยบ้านลาน ในหมู่ที่ 5
- ห้วยธง, ห้วยชัน ในหมู่ที่ 7
- ห้วยน้ำเค็ม ในหมู่ที่ 11
- ห้วยอีดำ ในหมู่ที่ 10
- ห้วยม่วง ในหมู่ที่ 15

1.6 ลักษณะของไม้และป่าไม้

ป่าไม้ เขตตำบลเขื่อน้ำ เป็นพื้นที่ป่าไม้ธรรมชาติ กระจายอยู่ตามหมู่บ้าน ตามสภาพพื้นที่ป่าไม้เขตอนุรักษ์ ป่าสงวน บางพื้นที่ของหมู่บ้าน ปัจจุบันพื้นที่ป่าไม้ได้เริ่มเสื่อมสภาพลง เนื่องจากถูกตัด ทำลาย และไฟป่า บางหมู่บ้านมีพื้นที่ป่าชุมชน ที่มีการอนุรักษ์ไว้ส่วนใหญ่เป็นที่สาธารณะของหมู่บ้าน และบริเวณวัด, โรงเรียนบางแห่ง ป่าไม้ที่พบจะอยู่ตามบริเวณป่าธรรมชาติ, ป่าตามไร่นาของราษฎร, ป่าช้า

2. ด้านการเมือง/การปกครอง

2.1 เขตการปกครอง

ตำบลเขื่อน้ำแบ่งเขตการปกครองออกเป็น 15 หมู่บ้าน

รายชื่อกำนัน / ผู้ใหญ่บ้าน

หมู่บ้าน	ชื่อ - สกุล	ตำแหน่ง
หมู่ที่ 1 บ้านเขื่อน้ำ	นายสมศักดิ์ สีหาราช	ผู้ใหญ่บ้าน
หมู่ที่ 2 บ้านหลุมข้าว	นายประสิทธิ์ บุญสะอาด	ผู้ใหญ่บ้าน
หมู่ที่ 3 บ้านเทื่อม	นางสมบัติ มงคลช่วง	ผู้ใหญ่บ้าน
หมู่ที่ 4 บ้านโนนสะอาด	นายวรรณชัย อุ่นแสนสุข	ผู้ใหญ่บ้าน
หมู่ที่ 5 บ้านโคกลาน	นายนพดล วัฒนกุล	ผู้ใหญ่บ้าน
หมู่ที่ 6 บ้านนาสี	นายมนตรี โพชัย	ผู้ใหญ่บ้าน
หมู่ที่ 7 บ้านค้อ	นายวิรัตน์ พุทธโกมาตร	ผู้ใหญ่บ้าน

หมู่บ้าน	ชื่อ - สกุล	ตำแหน่ง
หมู่ที่ 8 บ้านจัว	นางจำปี พันนารัตน์	กำนันตำบลเขื่อนน้ำ
หมู่ที่ 9 บ้านหนองปลาชิว	นางสาวรัศมี จอมแจ้ง	ผู้ใหญ่บ้าน
หมู่ที่ 10 บ้านหนองแก	นายทวี ทองเหลือ	ผู้ใหญ่บ้าน
หมู่ที่ 11 บ้านเทื่อม	นายประยูร วงษ์ลา	ผู้ใหญ่บ้าน
หมู่ที่ 12 บ้านเทื่อม	นายสุทัศน์ นาพิกุล	ผู้ใหญ่บ้าน
หมู่ที่ 13 บ้านเทื่อม	นายหนูรักษ์ แดงสีอ่อน	ผู้ใหญ่บ้าน
หมู่ที่ 14 บ้านนาสี	นายเข้มพร คักดีอุบล	ผู้ใหญ่บ้าน
หมู่ที่ 15 บ้านโนนสะอาด	นายอิทธิศักดิ์ ธาตุไชย	ผู้ใหญ่บ้าน

2.2 การเลือกตั้ง

รายชื่อคณะกรรมการบริหารส่วนตำบลเขื่อนน้ำ และสมาชิกสภาองค์การบริหารส่วนตำบลเขื่อนน้ำ

ลำดับที่	ชื่อ - สกุล	ตำแหน่ง
1.	นายทวน ช่างแคน	นายกองค์การบริหารส่วนตำบลเขื่อนน้ำ
2.	นายบารมี อินทรสมบัติ	รองนายกองค์การบริหารส่วนตำบลเขื่อนน้ำ
3.	นายบุญมี วงษ์ลา	รองนายกองค์การบริหารส่วนตำบลเขื่อนน้ำ
4.	นายพิเชษฐ์ หมั่นทิว	เลขานุการนายกองค์การบริหารส่วนตำบลเขื่อนน้ำ
5.	นายวิชรชัย สุขวงศ์	ประธานสภาองค์การบริหารส่วนตำบลเขื่อนน้ำ
6.	นายศรี ลาพา	รองประธานสภาองค์การบริหารส่วนตำบลเขื่อนน้ำ
7.	นายวิจิต คำมัน	สมาชิกสภาองค์การบริหารส่วนตำบลเขื่อนน้ำ เขต 1
8.	นายสุวรรณ สำราญ	สมาชิกสภาองค์การบริหารส่วนตำบลเขื่อนน้ำ เขต 2
9.	นายธีระพัฒน์ ขุนศิริ	สมาชิกสภาองค์การบริหารส่วนตำบลเขื่อนน้ำ เขต 3
10.	นายจักรกริช หินโงม	สมาชิกสภาองค์การบริหารส่วนตำบลเขื่อนน้ำ เขต 4
11.	นายลำไย ชมภูวิเศษ	สมาชิกสภาองค์การบริหารส่วนตำบลเขื่อนน้ำ เขต 5
12.	นายฐานันดร บุตรพันธ์	สมาชิกสภาองค์การบริหารส่วนตำบลเขื่อนน้ำ เขต 6
13.	นางทิพกร สุหรัตน์	สมาชิกสภาองค์การบริหารส่วนตำบลเขื่อนน้ำ เขต 7
14.	นายบุญมี สารบรรณ	สมาชิกสภาองค์การบริหารส่วนตำบลเขื่อนน้ำ เขต 9
15.	นายอำนาจ ยอดช่าง	สมาชิกสภาองค์การบริหารส่วนตำบลเขื่อนน้ำ เขต 10
16.	นางนริศรา บัวมี	สมาชิกสภาองค์การบริหารส่วนตำบลเขื่อนน้ำ เขต 11
17.	นายชिरารุท วงษ์ขำนาญ	สมาชิกสภาองค์การบริหารส่วนตำบลเขื่อนน้ำ เขต 13
18.	นายสุรินทร์ สารวิงษ์	สมาชิกสภาองค์การบริหารส่วนตำบลเขื่อนน้ำ เขต 14
19.	นายสุวรรณ บัวมี	สมาชิกสภาองค์การบริหารส่วนตำบลเขื่อนน้ำ เขต 15

วาระการดำรงตำแหน่ง

ประธานกรรมการบริหาร / นายกองค้การบริหารส่วนตำบลเขื่อนน้ำ

ลำดับที่	ชื่อ - สกุล	ตำแหน่ง	ช่วงเวลา
1.	นายฉวี ไหวพริบ	ประธานกรรมการบริหาร	ปี พ.ศ. 2539 - 2542
2.	นายสวย ขาวขำ	ประธานกรรมการบริหาร	ปี พ.ศ. 2542 - 2543
3.	นายไพรินทร์ จิตตะพันธ์ุ์	นายกองค้การบริหารส่วนตำบลเขื่อนน้ำ	ปี พ.ศ. 2543 - 2547
4.	นายอุดม ศักดิ์อุบล	นายกองค้การบริหารส่วนตำบลเขื่อนน้ำ	ปี พ.ศ. 2547 - 2547
5.	นายทวน ช่างแคน	นายกองค้การบริหารส่วนตำบลเขื่อนน้ำ	ปี พ.ศ. 2547 - 2551
6.	นายไพรินทร์ จิตตะพันธ์ุ์	นายกองค้การบริหารส่วนตำบลเขื่อนน้ำ	ปี พ.ศ. 2551 - 2555
7.	นายทวน ช่างแคน	นายกองค้การบริหารส่วนตำบลเขื่อนน้ำ	ปี พ.ศ. 2555 - 2565
8.	นายทวน ช่างแคน	นายกองค้การบริหารส่วนตำบลเขื่อนน้ำ	ปี พ.ศ. 2565 - ปัจจุบัน

วาระการดำรงตำแหน่ง

ปลัดองค์การบริหารส่วนตำบลเขื่อนน้ำ

ลำดับที่	ชื่อ - สกุล	ตำแหน่ง	ช่วงเวลา
1.	นายบุญชัย ยืนนาน	ปลัดองค์การบริหารส่วนตำบล	ปี พ.ศ. 2539 - 2548
2.	นายชาวเลิศ ศรีหาญ	ปลัดองค์การบริหารส่วนตำบล	ปี พ.ศ. 2548 - 2549
3.	นายสัมฤทธิ์ พลบูรณ์	ปลัดองค์การบริหารส่วนตำบล	ปี พ.ศ. 2549 - 4 ม.ค.2564
4.	นางลัดดาวัลย์ มะรัตน์	รองปลัดองค์การบริหารส่วนตำบล รักษาราชการแทน ปลัดองค์การบริหารส่วนตำบล	ปี 5 ม.ค.2564 -1 พ.ค.2565
5.	นายพุทธรัตน์ พวงสมบัติ	ปลัดองค์การบริหารส่วนตำบล	ปี 2 พ.ค.2565 - ปัจจุบัน

๓. ด้านประชากร

๓.๑ ข้อมูลเกี่ยวกับจำนวนประชากร

จากข้อมูลของสำนักบริหารการทะเบียน กรมการปกครอง (<https://stat.bora.doba.go.th.>) ณ เดือน ธันวาคม พ.ศ. 2564 พบว่าตำบลเขื่อนน้ำ มีจำนวนประชากรทั้งสิ้น 9,669 คน แยกเป็นชาย 4,789 คน หญิง 4,879 คน จำนวนครัวเรือน 2,884 ครัวเรือน มีความหนาแน่นเฉลี่ย 113 คน/ ตารางกิโลเมตร

หมู่ที่	ชื่อบ้าน	จำนวนประชากร						จำนวนครัวเรือน	
		พ.ศ. 2564			พ.ศ. 2565			พ.ศ.2564	พ.ศ.2565
		ชาย	หญิง	รวม	ชาย	หญิง	รวม		
1	บ้านเขื่อน้ำ	152	151	303	151	150	301	94	94
2	บ้านหลุมข้าว	417	423	840	417	422	839	238	242
3	บ้านเทื่อม	361	384	745	362	384	746	228	229
4	บ้านโนนสะอาด	312	317	620	313	317	630	154	157
5	บ้านโคกลาน	235	210	445	235	209	444	135	139
6	บ้านนาสี	335	329	664	336	328	664	186	188
7	บ้านค้อ	669	605	1,274	669	606	1,275	351	359
8	บ้านงิ้ว	212	229	441	212	229	441	145	147
9	บ้านหนองปลาชีว	187	187	374	188	189	377	108	109
10	บ้านหนองแก	256	259	515	257	259	516	139	141
11	บ้านเทื่อม	254	286	540	256	286	542	220	226
12	บ้านเทื่อม	371	425	796	371	426	797	238	240
13	บ้านเทื่อม	411	412	823	408	412	820	328	339
14	บ้านนาสี	293	316	609	292	316	608	156	161
15	บ้านโนนสะอาด	322	346	668	322	346	668	168	187
รวมทั้งสิ้น		4,787	4,879	9,620	4,789	4,879	9,668	2,888	2,958

๓.๒ ช่วงอายุและจำนวนประชากร

จากข้อมูลของสำนักบริหารการทะเบียน กรมการปกครอง (<https://stat.bora.go.th>) ณ เดือนสิงหาคม พ.ศ. 2565 พบว่าตำบลเขื่อน้ำ มีจำนวนประชากรทั้งสิ้น 9,710 คน แยกเป็นชาย 4,819 คน หญิง 4,891 คน

จำแนกประชากรตามช่วงอายุ (e-plan)	หญิง	ชาย	หมายเหตุ
จำนวนประชากรเยาวชน อายุต่ำกว่า 18 ปี	996	1,022	
จำนวนประชากร อายุ 18-60 ปี	3,077	3,094	
จำนวนประชากรผู้สูงอายุ อายุมากกว่า 60 ปี	818	703	
รวม	4,891	4,819	

4. ด้านสภาพทางสังคม

4.1 การศึกษา

ด้านการศึกษาในตำบลเขื่อน้ำมีโรงเรียนประถม 6 แห่ง ขยายโอกาส 1 แห่ง และศูนย์พัฒนาเด็กเล็ก 6 แห่งรวมทั้งสิ้น 13 แห่ง ดังนี้

4.1.1 โรงเรียน

ลำดับที่	สถานศึกษา	ระดับ	ผู้อำนวยการสถานศึกษา
1	โรงเรียนบ้านเขื่อนน้ำ	ระดับชั้นประถมศึกษา	นายเดชชาติ อุษชิน รักษาราชการแทน
2	โรงเรียนบ้านหลุมข้าว	ระดับชั้นประถมศึกษา	นายเดชชาติ อุษชิน
3	โรงเรียนบ้านเทื่อม	ขยายโอกาส	นายนิคม สมจิตร
4	โรงเรียนบ้านโนนสะอาด	ระดับชั้นประถมศึกษา	นายนิคม สมจิตร รักษาราชการแทน
5	โรงเรียนบ้านนาสี	ระดับชั้นประถมศึกษา	นายอนุกรณ์ สมบัติมี
6	โรงเรียนบ้านค้อ	ระดับชั้นประถมศึกษา	นายไชยเลิศ ผดุงเวียง

4.1.2 ศูนย์พัฒนาเด็กเล็ก

ลำดับที่	สถานศึกษา	สังกัด	หัวหน้าศูนย์พัฒนาเด็กเล็ก
1	ศูนย์พัฒนาเด็กเล็กบ้านเขื่อนน้ำ	กรมศาสนา	นางมณีวรรณ ฟุ้งถือทรัพย์
2	ศูนย์พัฒนาเด็กเล็กบ้านเทื่อม	กรมศาสนา	นางสาวพจณี จันทร์ดี
3	ศูนย์พัฒนาเด็กเล็กบ้านโนนสะอาด	กรมศาสนา	นางนงเพ็ญ โทกุล
4	ศูนย์พัฒนาเด็กเล็กบ้านนาสี	องค์การบริหารส่วนตำบลเขื่อนน้ำ	นางวิลาวัลย์ สิงทองกุล
5	ศูนย์พัฒนาเด็กเล็กบ้านค้อ	องค์การบริหารส่วนตำบลเขื่อนน้ำ	นางสงัด ยังสีนาค
6	ศูนย์พัฒนาเด็กเล็กบ้านหลุมข้าว	องค์การบริหารส่วนตำบลเขื่อนน้ำ	นางสาวสุภาพร ชุริดี

4.1.3 การศึกษานอกระบบและการศึกษาตามอัธยาศัย

- ศูนย์การศึกษานอกระบบและการศึกษาตามอัธยาศัยบ้านเทื่อม

4.2 สาธารณสุข

ข้อมูลด้านทรัพยากรสาธารณสุข

1. สถานบริการของรัฐ โรงพยาบาลส่งเสริมสุขภาพตำบล จำนวน 2 แห่ง

- โรงพยาบาลส่งเสริมสุขภาพตำบลบ้านเทื่อม
- โรงพยาบาลส่งเสริมสุขภาพตำบลบ้านโนนสะอาด

2. สถานบริการของเอกชน

- คลินิกทางการแพทย์ จำนวน - แห่ง
- ร้านขายยาแผนปัจจุบันทั้งหมด จำนวน 1 แห่ง
- คลินิกพยาบาล จำนวน 3 แห่ง
- คลินิกทันตกรรม จำนวน - แห่ง

3. บุคลากรสาธารณสุข

ตารางที่ 4.1 แสดงจำนวนบุคลากรสาธารณสุขและอัตราส่วนต่อประชากร

บุคลากรสาธารณสุข	จำนวน (คน)	อัตราส่วนต่อประชากร
1.ผอ.รพ.สต	1	1 : 7,589
2.นักวิชาการสาธารณสุข	1	1 : 7,589
2.นักวิชาการสาธารณสุข	1	1 : 7,589
3.พยาบาลวิชาชีพ	2	1 : 3,795
4.เจ้าพนักงานทันตสาธารณสุข	1	1 : 7,589
5.เจ้าพนักงานสาธารณสุข	1	1 : 7,589

ที่มา : ข้อมูลอัตรากำลังเจ้าหน้าที่ของโรงพยาบาลส่งเสริมสุขภาพตำบลบ้านเทื่อม

ตารางที่ 4.2 ทำเนียบเจ้าหน้าที่ โรงพยาบาลส่งเสริมสุขภาพตำบลเทื่อม

ลำดับที่	ชื่อ - สกุล	ตำแหน่ง	หมายเหตุ
1	นางพิชชานันท์ นิยมเหล่า	ผู้อำนวยการโรงพยาบาลส่งเสริมสุขภาพตำบลบ้านเทื่อม	
2	นางสมหมาย เอียงศรี	พยาบาลวิชาชีพชำนาญการ	
3	นางนิภาพร อุทาทอง	พยาบาลวิชาชีพชำนาญการ	
4	ว่าที่ ร.ต.หญิงกรวิการ์ ป่าสนธิ	นักวิชาการสาธารณสุข	
5	นายตฤณ วัชรโสภาคีกรกุล	นักวิชาการทันตสาธารณสุข	

ตารางที่ 4.3 แสดงจำนวนบุคลากรสาธารณสุขและอัตราส่วนต่อประชากร

บุคลากรสาธารณสุข	จำนวน (คน)	อัตราส่วนต่อประชากร
1.นักวิชาการสาธารณสุข	1	1 : 2,521
2.พยาบาลวิชาชีพ	2	1 : 2,521
3.เจ้าพนักงานทันตสาธารณสุข	1	1 : 2,521

ที่มา : ข้อมูลอัตรากำลังเจ้าหน้าที่ของโรงพยาบาลส่งเสริมสุขภาพตำบลบ้านโนนสะอาด

ตารางที่ 4.4 ทำเนียบเจ้าหน้าที่ โรงพยาบาลส่งเสริมสุขภาพตำบลบ้านโนนสะอาด

ลำดับที่	ชื่อ - สกุล	ตำแหน่ง	หมายเหตุ
1	นายสุพรรณ ลีทุม	ผู้อำนวยการโรงพยาบาลส่งเสริมสุขภาพตำบลบ้านโนนสะอาด	
2	นางสุดารัตน์ ฉัตรธรรมนารถ	พยาบาลวิชาชีพปฏิบัติการ	
3	นางสาวนุชนาถ จักรสมรชัย	เจ้าพนักงานสาธารณสุขชำนาญงาน	

4. ข้อมูลด้านสวัสดิการสาธารณสุข

ตารางที่ 4.5 ความครอบคลุมประชากรที่มีหลักประกันสุขภาพตำบลเขื่อนน้ำ

ประเภทสิทธิ	จำนวน	ร้อยละ
1. สิทธิข้าราชการ/สิทธิรัฐวิสาหกิจ	108	1.47
2. สิทธิสวัสดิการพนักงานส่วนท้องถิ่น	36	0.50
3. ประกันสังคม	69	0.94
4. สิทธิบัตรประกันสุขภาพถ้วนหน้า (บัตรทอง)	5,602	97.05
5. สิทธิอื่นๆ	-	-
6. สถานะคนต่างด้าว	-	-
7. สถานะคนไทยในต่างประเทศ	-	-
8. สิทธิว่าง	3	0.04

ที่มา : โรงพยาบาลส่งเสริมสุขภาพตำบลบ้านเทื่อม , โรงพยาบาลส่งเสริมสุขภาพตำบลบ้านโนนสะอาด
อาสาสมัครสาธารณสุข

ตารางที่ 4.6 จำนวนและความครอบคลุมของอาสาสมัครสาธารณสุข (อสม.) ต่อหลังคาเรือนและประชากร
ปีงบประมาณ 2562 (แยกรายหมู่บ้านจากการสำรวจ)

หมู่ที่	ชื่อหมู่บ้าน	จำนวน หลังคาเรือน	จำนวน ประชากร	จำนวน อสม.(คน)	ความครอบคลุม อสม. /หลังคา เรือน (1:...)	ความครอบคลุม อสม. /ประชากร (1 :...)
1	บ้านเขื่อนน้ำ หมู่ที่ 1	91	309	6	15.16	51.50
2	บ้านหลุมข้าว หมู่ที่ 2	229	825	16	14.31	51.56
3	บ้านเทื่อม หมู่ที่ 3	227	737	15	15.13	49.13
4	บ้านโนนสะอาด หมู่ที่ 4	152	639	16	9.50	39.93
5	บ้านโคกลาน หมู่ที่ 5	129	448	11	11.72	40.72
6	บ้านนาสี หมู่ที่ 6	181	653	15	12.06	43.53
7	บ้านค้อ หมู่ที่ 7	338	1,230	24	14.08	51.25
8	บ้านงิ้ว หมู่ที่ 8	138	424	11	12.54	38.54
9	บ้านหนองปลาชิว หมู่ที่ 9	106	390	8	13.25	48.75
10	บ้านหนองแก หมู่ที่ 10	135	515	10	13.50	51.50
11	บ้านเทื่อม หมู่ที่ 11	204	543	13	15.69	41.76
12	บ้านเทื่อม หมู่ที่ 12	229	802	15	15.26	53.46
13	บ้านเทื่อม หมู่ที่ 13	311	816	21	14.80	38.85
14	บ้านนาสี หมู่ที่ 14	151	602	12	12.58	50.16
15	บ้านโนนสะอาด หมู่ที่ 15	162	661	16	10.12	41.13
รวม		2,783	9,594	209	13.31	45.90

ที่มา : ทะเบียนอาสาสมัครสาธารณสุขโรงพยาบาลส่งเสริมสุขภาพตำบลบ้านเทื่อม , บ้านโนนสะอาด

ที่มา : จำนวนประชากรและจำนวนหลังคาเรือน สำนักงานทะเบียนราษฎรอำเภอบ้านฝาง

ข้อมูลสภาวะสุขภาพของตำบล

สถิติชีพ

ตารางที่ 3.1 แสดงจำนวนและอัตราการเกิด - อัตราการตาย เปรียบเทียบปี 2562-2564

รายการ	ปี 2562		ปี 2563		ปี 2564	
	จำนวน	อัตรา	จำนวน	อัตรา	จำนวน	อัตรา
1.เกิด (ต่อประชากร 1,000 คน)	54	5.00	61	6.00	6	1.0
2.ตาย (ต่อประชากร 1,000 คน)	31	3.00	41	4.00	8	1.00
3.อัตราเพิ่มประชากรตามธรรมชาติ (ร้อยละ)	6	0.63	21	2.20	27	2.81

ที่มา : สนง.ทะเบียนราษฎร อำเภอบ้านผือ

สถิติประชากร

ข้อมูลประชากร ณ วันที่ 1 ธันวาคม 2559	เท่ากับ	9,429 คน
ข้อมูลประชากร ณ วันที่ 1 ธันวาคม 2560	เท่ากับ	9,522 คน
ข้อมูลประชากร ณ วันที่ 1 ธันวาคม 2561	เท่ากับ	9,594 คน
ข้อมูลประชากร ณ วันที่ 1 ธันวาคม 2562	เท่ากับ	9,620 คน
ข้อมูลประชากร ณ วันที่ 1 ธันวาคม 2563	เท่ากับ	9,668 คน
ข้อมูลประชากร ณ วันที่ 1 ธันวาคม 2564	เท่ากับ	9,666 คน

สาเหตุการป่วย

ตารางที่ 3.2 จำแนกตามกลุ่มสาเหตุ (21 กลุ่มโรค) ที่สำคัญ 10 อันดับแรก พ.ศ. 2562 - 2564

สาเหตุการป่วย	2562		2563		2564	
	จำนวน	อัตรา	จำนวน	อัตรา	จำนวน	อัตรา
1.โรคติดเชื้อและปรสิต	-	-	13	0.13	64	0.66
2.ภาวะแปรปรวนทางจิตและพฤติกรรม	-	-	19	0.19	32	0.34
3.โรคदारรวมส่วนประกอบของตา	-	-	93	0.97	263	2.74
4.โรคหูและปุ่มกกหู	-	-	9	0.94	29	0.30
5.โรกระบบไหลเวียนเลือด	-	-	903	9.48	603	6.28
6.โรกระบบหายใจ	-	-	1,949	20.46	2,459	25.63
7.โรกระบบย่อยอาหารรวมโรคในช่องปาก	-	-	680	7.14	1,101	11.47
8.โรคผิวหนังและเนื้อเยื่อใต้ผิวหนัง	-	-	48	0.50	129	1.34
9.โรกระบบกล้ามเนื้อ รวมโครงร่าง	-	-	838	8.80	1,319	13.74
10.โรกระบบสืบพันธุ์รวมปัสสาวะ	-	-	69	0.72	139	1.44

ที่มา : รายงาน 504 หมายเหตุ : อัตรา ต่อ ประชากรแสนคน

สาเหตุการตาย

ตารางที่ 3.3 แสดงจำนวนและร้อยละการตายที่สำคัญ 5 อันดับแรก ปี 2562-2564

สาเหตุการตาย	2562		2563		2564	
	จำนวน	อัตรา	จำนวน	อัตรา	จำนวน	อัตรา
1.ระบบหัวใจ/หัวใจวายล้มเหลว	-	-	6	6.3	5	5.21
2.ติดเชื้อในกระแสเลือด	-	-	6	6.3	9	9.38
3.มะเร็ง	-	-	-	-	12	12.50
4.ไตวายเฉียบพลัน	-	-	3	3.1	7	7.29
5.ชราภาพ	-	-	-	-	1	1.04
รวม	-	-	12	15.7	34	35.42

สาเหตุการป่วยเนื่องจากอุบัติเหตุ

ตารางที่ 3.4 แสดงจำนวนและร้อยละของสาเหตุการบาดเจ็บเนื่องจากอุบัติเหตุ เปรียบเทียบ ปี 2561-2564

สาเหตุของการบาดเจ็บ	ปี 2562		ปี 2563		ปี 2564	
	จำนวน	อัตรา	จำนวน	อัตรา	จำนวน	อัตรา
1.อุบัติเหตุการขนส่ง	104	1.10	145	1.52	151	1.57
2.1 อุบัติเหตุพลัด ตก หรือหกล้ม	53	0.56	61	0.64	58	0.60
2.2 อุบัติเหตุสัมผัสกับแรงเชิงกลของวัตถุ	79	0.83	70	0.73	66	0.68
2.3 อุบัติเหตุสัมผัสกับแรงเชิงกลของสัตว์/คน	51	0.54	67	0.70	56	0.58
2.4 ตกน้ำและจมน้ำ	-	-	-	-	-	-
2.5 อุบัติเหตุที่คุกคามการหายใจ	-	-	-	-	-	-
2.6 สัมผัสกระแสไฟฟ้า รังสี อุณหภูมิ	-	-	1	0.01	1	0.01
2.7 อุบัติเหตุสัมผัสควันทันไฟ และเปลวไฟ	3	0.28	2	0.02	3	0.03
2.8 สัมผัสความร้อนและของร้อน	4	0.04	5	0.05	7	0.07
2.9 สัมผัสพิษจากสัตว์หรือพืช	24	0.25	34	0.35	28	0.29
2.10 การสัมผัสพลังงานจากธรรมชาติ	-	-	-	-	-	-
2.11 สัมผัสพิษและสารอื่น ๆ	-	-	-	-	-	-
2.12 ออกแรงเกิน	-	-	-	-	58	0.60
2.13 สัมผัสสิ่งที่ไม่ทราบแน่ชัด	-	-	-	-	-	-
3.ทำร้ายตัวเองด้วยวิธีต่าง ๆ	1	0.01	1	0.01	-	-
4.ถูกทำร้ายด้วยวิธีต่าง ๆ	9	0.09	4	0.04	4	0.04
5.บาดเจ็บโดยไม่ทราบเจตนา	102	1.08	107	1.12	86	0.89
6.การดำเนินการตามกฎหมาย/สงคราม	-	-	-	-	-	-
7.ไม่ทราบทั้งสาเหตุและเจตนา	-	-	-	-	11	0.11
รวม	430	4.74	497	5.19	529	5.47

ที่มา : รายงานการบาดเจ็บและเสียชีวิตด้วยอุบัติเหตุและสาเหตุอื่น

หมายเหตุ : อัตรา ต่อ ประชากรแสนคน

อัตราป่วยด้วยโรคที่ต้องเฝ้าระวังทางระบาดวิทยา

ตารางที่ 3.5 แสดงจำนวนและอัตราการป่วยด้วยโรคที่ต้องเฝ้าระวังทางระบาดวิทยา 10 อันดับแรก
เปรียบเทียบ ปี 2562-2564

โรค	พ.ศ.	ปี 2562		ปี 2563		ปี 2564	
		จำนวน	อัตรา	จำนวน	อัตรา	จำนวน	อัตรา
1. อูจจาระร่วง		15	0.15	22	0.23	51	0.53
2. โรคตาแดง		3	0.03	5	0.05	16	0.16
3. ไข้เลือดออก		-	-	-	-	8	0.08
4. โรคปอดบวม		-	-	-	-	-	-
5. มาลาเรีย		-	-	-	-	-	-
6. วัณโรค		-	-	4	0.04	2	0.02
7. กามโรค		-	-	-	-	-	-
8. ไข้หวัดใหญ่		-	-	-	-	-	-
9. ไข้ปวดข้อ(ซิกุนกุนยา)		-	-	-	-	-	-
10. ไข้ไม่ทราบสาเหตุ		-	-	-	-	7	0.07

ที่มา : บัตรรายงานโรค (รง.506 และ 507)

หมายเหตุ : อัตรา ต่อ ประชากรแสนคน

4.3 อาชญากรรม

สถิติฐานความผิดคดีอาญา

ประเภทความผิด	รับแจ้ง (ราย)			จับกุม (ราย)		
	2559	2560	2561	2559	2560	2561
ฐานความผิดเกี่ยวกับชีวิตร่างกาย และเพศ(ภาพรวม)	2	4	3	2	4	2
ฆ่าผู้อื่น (อุกฉกรรจ์)	1	-	-	1	-	-
ทำร้ายผู้อื่นถึงแก่ความตาย	1	-	-	1	-	-
พยายามฆ่า	-	1	2	-	1	1
ทำร้ายร่างกาย	-	3	-	-	3	-
ข่มขืนกระทำชำเรา	-	-	-	-	-	-
อื่นๆ	-	-	1	-	-	1
ฐานความผิดเกี่ยวกับทรัพย์ (ภาพรวม)	3	20	11	1	15	10
ปล้นทรัพย์ (อุกฉกรรจ์)	-	-	-	-	-	-
ชิงทรัพย์ -	-	-	-	-	-	-
วิ่งราวทรัพย์ (ม.336)	-	-	3	-	-	3
ลักทรัพย์	2	7	5	1	5	4
กรรโชกทรัพย์	-	-	-	-	-	-
ฉ้อโกง	-	5	-	-	3	-
ยักยอกทรัพย์	-	1	-	-	1	-
ทำให้เสียทรัพย์	1	4	1	-	-	-
รับของโจร	-	-	-	-	-	-
ลักพาเรียกค่าไถ่	-	-	-	-	-	-
วางเพลิง	-	-	-	-	-	-
อื่นๆ	-	3	2	-	3	2
ยาเสพติด (ภาพรวม)	38	35	64	38	42	63
จำหน่าย	3	1	3	3	3	2
ครอบครองเพื่อจำหน่าย	5	7	13	5	9	14
ครอบครอง	5	7	13	5	10	11
เสพยาเสพติด	25	20	36	25	20	37
อื่นๆ	-	-	-	-	-	-
อาวุธปืนและวัตถุระเบิด (ภาพรวม)	7	10	6	9	10	5
อาวุธปืนสงคราม	-	-	-	-	-	-
อาวุธปืนธรรมดา (ไม่มีทะเบียน)	3	8	6	4	9	5
อาวุธปืน (มีทะเบียน)	1	1	-	1	1	-
วัตถุระเบิด	-	1	-	-	-	-
อื่นๆ	3	-	-	4	-	-

ประเภทความผิด	รับแจ้ง (ราย)			จับกุม (ราย)		
	2559	2560	2561	2559	2560	2561
การพนัน	2	6	16	3	36	48
บ่อนการพนัน (เล่นพนันตั้งแต่ 20 คน ขึ้นไป)	-	-	-	-	-	-
สลากกินรวบ	-	-	1	-	-	1
ทนายผลฟุตบอล/ออนไลน์	-	-	-	-	-	-
การพนันอื่นๆ	2	6	15	3	36	47

5. ระบบบริการพื้นฐาน

5.1 การคมนาคมขนส่ง

ตำบลเขื่อนน้ำ เป็นชุมชนที่อยู่ในพื้นที่อำเภอบ้านผือ ห่างจากอำเภอมืองอุดรธานี ประมาณ 27 กิโลเมตร และอยู่ห่างจากตัวอำเภอบ้านผือ 30 กิโลเมตร มีเส้นทางสายหลักและรถโดยสารประจำทางดังนี้

- สายอุดรธานี ถึง บ้านผือ (มีรถโดยสารประจำทาง สองแถว และรถบัสผ่าน)
- สายอุดรธานี ถึง น้ำโสม (มีรถโดยสารประจำทาง สองแถว รถตู้ และรถบัสผ่าน)
- สายอุดรธานี ถึง นาเยุง (มีรถโดยสารประจำทาง สองแถวและรถบัสผ่าน)

การคมนาคมในพื้นที่เขตองค์การบริหารส่วนตำบลเขื่อนน้ำ ทั้งหมด 15 หมู่บ้าน มีเส้นทางคมนาคมทั้งหมด 84 เส้นทาง มีความยาวทั้งหมด 129 กิโลเมตร

- หมู่ที่ 1 มีถนนในหมู่บ้าน 3 สาย ความยาวประมาณ 4 ก.ม.
- หมู่ที่ 2 มีถนนในหมู่บ้าน 7 สาย ความยาวประมาณ 9 ก.ม.
- หมู่ที่ 3 มีถนนในหมู่บ้าน 9 สาย ความยาวประมาณ 8 ก.ม.
- หมู่ที่ 4 มีถนนในหมู่บ้าน 4 สาย ความยาวประมาณ 7 ก.ม.
- หมู่ที่ 5 มีถนนในหมู่บ้าน 5 สาย ความยาวประมาณ 6 ก.ม.
- หมู่ที่ 6 มีถนนในหมู่บ้าน 6 สาย ความยาวประมาณ 10 ก.ม.
- หมู่ที่ 7 มีถนนในหมู่บ้าน 10 สาย ความยาวประมาณ 20 ก.ม.
- หมู่ที่ 8 มีถนนในหมู่บ้าน 5 สาย ความยาวประมาณ 8 ก.ม.
- หมู่ที่ 9 มีถนนในหมู่บ้าน 3 สาย ความยาวประมาณ 5 ก.ม.
- หมู่ที่ 10 มีถนนในหมู่บ้าน 6 สาย ความยาวประมาณ 8 ก.ม.
- หมู่ที่ 11 มีถนนในหมู่บ้าน 6 สาย ความยาวประมาณ 9 ก.ม.
- หมู่ที่ 12 มีถนนในหมู่บ้าน 5 สาย ความยาวประมาณ 7 ก.ม.
- หมู่ที่ 13 มีถนนในหมู่บ้าน 5 สาย ความยาวประมาณ 11 ก.ม.
- หมู่ที่ 14 มีถนนในหมู่บ้าน 6 สาย ความยาวประมาณ 10 ก.ม.
- หมู่ที่ 15 มีถนนในหมู่บ้าน 4 สาย ความยาวประมาณ 7 ก.ม.

5.2 การไฟฟ้า

5.2.1 ไฟฟ้าในครัวเรือนตำบลเขื่อนน้ำ มีไฟฟ้าทุกหลังคาเรือน ทำให้ประชาชนมีสิ่งอำนวยความสะดวก มีเครื่องใช้ไฟฟ้าต่าง ๆ เกือบครบทุกครัวเรือน

5.2.2 ไฟฟ้าสาธารณะยังไม่ทั่วถึงเนื่องจากการขยายตัวของชุมชนอย่างต่อเนื่อง

5.3 การประปา

เขตประปา การให้บริการประปาหมู่บ้านเขตตำบลเขื่อนน้ำ มีพื้นที่ครอบคลุม 12 หมู่บ้านและยังคงต้องมีการขยายเพิ่มเติม และน้ำที่ใช้เป็นวัตถุดิบในการผลิตประปา เป็นน้ำใต้ดินและแหล่งน้ำบนดินองค์การบริหารส่วนตำบลเขื่อนน้ำ มีกิจการประปาหมู่บ้านในเขตพื้นที่รับผิดชอบจำนวน 12 แห่ง ดังนี้

1. ประปาหมู่บ้าน บ้านหลุมข้าว หมู่ที่ 2
2. ประปาหมู่บ้าน บ้านเทื่อม หมู่ที่ 3
3. ประปาหมู่บ้าน บ้านโคกลาน หมู่ที่ 5
4. ประปาหมู่บ้าน บ้านนาสี หมู่ที่ 6
5. ประปาหมู่บ้าน บ้านค้อ หมู่ที่ 7
6. ประปาหมู่บ้าน บ้านจัว หมู่ที่ 8
7. ประปาหมู่บ้าน บ้านหนองปลาชี หมู่ที่ 9
8. ประปาหมู่บ้าน บ้านหนองแห หมู่ที่ 10
9. ประปาหมู่บ้าน บ้านเทื่อม หมู่ที่ 11
10. ประปาหมู่บ้าน บ้านเทื่อม หมู่ที่ 12
11. ประปาหมู่บ้าน บ้านเทื่อม หมู่ที่ 13
12. ประปาหมู่บ้าน บ้านนาสี หมู่ที่ 14

5.4 การสื่อสารโทรคมนาคม

5.4.1 โทรคมนาคม

- สถานีขยายสัญญาณโทรคมนาคม จำนวน 2 แห่ง

5.5 ไปรษณีย์หรือการสื่อสารหรือการขนส่ง และวัสดุ ครุภัณฑ์

5.5.1 ไปรษณีย์บ้านเทื่อม (เอกชน)

6. ระบบเศรษฐกิจ

6.1 ด้านการเกษตร

6.1.1 พันธุ์พืชที่ปลูก

การทำนา เดิมใช้พันธุ์พื้นเมืองเนื่องจากไม่เป็นที่ต้องการของตลาด จึงเปลี่ยนมาปลูกข้าวพันธุ์ส่งเสริม เช่น กข.6 สันป่าตอง กข. 8 สำหรับพันธุ์ข้าวเหนียว และข้าวพันธุ์มะลิ 105 กข.15 สำหรับข้าวเจ้า

การทำไร่ ของพื้นที่ทำการเกษตร รายละเอียดดังนี้

มันสำปะหลัง เกษตรกรเริ่มให้ความสนใจนำมันสำปะหลังมาปลูกอีกครั้งหลังจากเลิกปลูกไประยะหนึ่งเพราะราคาดีขึ้น พันธุ์ที่ใช้จะเป็นพันธุ์ส่งเสริม เช่น ระยอง 60

อ้อยโรงงาน เกษตรกรนิยมใช้พันธุ์ส่งเสริมของโรงงานน้ำตาลเนื่องจากการปลูกส่วนใหญ่ เกษตรกรใช้สินเชื่อกิจการโรงงาน

ยางพารา เกษตรกรให้ความสนใจปลูกยางพาราเพิ่มขึ้น และพันธุ์ที่นิยมปลูกคือพันธุ์ส่งเสริม 600

6.2 การประมง

เกษตรกรเคยเลี้ยงปลาธรรมชาติ ได้แก่ ปลาช่อน ปลาดุก ปลาขาว โดยการขุดบ่อและดักปลาจากธรรมชาติ การดูแลส่วนมากปล่อยตามธรรมชาติ ปัจจุบันเริ่มเปลี่ยนการประมงที่ปฏิบัติแบบง่าย ๆ ตามธรรมชาติ เป็นการเลี้ยงเชิงเศรษฐกิจมากขึ้น เริ่มเลี้ยงปลาใน ปลานิล ตะเพียน นวลจันทร์ และปลาจีน และเริ่มนำเทคโนโลยีการผลิต การให้อาหาร การทำความสะอาดบ่อเลี้ยงเพิ่มผลผลิตในเชิงการค้ามากขึ้น ซึ่งขนาดบ่อเลี้ยงมีขนาด 50 x 30 เมตร

6.3 การปศุสัตว์

ตำบลเขื่อนน้ำในอดีต เกษตรกรมีการเลี้ยง โค ควาย สำหรับใช้แรงงานในการทำนา ต่อมาได้หันมาใช้เครื่องจักรกล และปัญหาเรื่องอาหารสัตว์ จึงได้ลดการเลี้ยงจากเดิม แต่ปัจจุบันสภาพการตลาดเนื้อสัตว์มีความต้องการมากขึ้น ราคาดีขึ้น ประกอบกับมีตลาดนัดโค กระบือในตำบล เกษตรกรจึงหันกลับมาเริ่มเลี้ยงโคพันธุ์พื้นเมืองมากขึ้น ลักษณะการเลี้ยงเป็นการเลี้ยงแบบครอบครัวเลี้ยงไว้ประมาณ 5 - 10 ตัว

การเลี้ยงสัตว์ปีก เลี้ยงเกือบทุกครอบครัว เพื่อไว้บริโภคในครอบครัวและจำหน่าย ได้แก่ ไก่พื้นเมือง เป็ดเทศ จะเลี้ยงปล่อยในบริเวณบ้านและไร่นา มีได้ค่านึงถึงรายรับ - รายจ่ายในการเลี้ยง

6.4 ด้านบริการ

สถิติสถานประกอบการธุรกิจ

ตำบลเขื่อนน้ำ อำเภอบ้านผือ จังหวัดอุดรธานี

1. ร้านค้า / สถานประกอบการ

ลำดับที่	ร้านค้า / สถานประกอบการ	ปี 2556 (แห่ง)	ปี 2557 (แห่ง)	ปี 2558 (แห่ง)	ปี 2559 (แห่ง)	หมายเหตุ
1	กิจการร้านค้า	70	67	76	94	
2	กิจการโรงสีข้าว	22	20	17	19	
3	กิจการรีสอร์ต	4	4	5	5	
4	กิจการร้านตัดผม/ร้านเสริมสวย	8	7	5	7	
5	กิจการร้านอาหาร	6	4	2	9	
6	กิจการสถานบริการน้ำมัน	3	6	4	6	
7	กิจการลานไม้เรือนเก่า/โรงงานไม้เก่า	40	41	43	49	
8	กิจการซ่อมรถยนต์/ จักรยานยนต์	15	15	11	17	
9	กิจการจำหน่ายรถยนต์	-	2	2	2	
10	กิจการโรงสะสมหนังสือ	-	-	1	1	
11	กิจการโรงเย็บผ้า	-	-	4	2	
12	กิจการฟาร์มเลี้ยงสุกร,ไก่	-	-	4	4	
13	กิจการจำหน่ายวัสดุการแพทย์	-	-	4	4	
14	กิจการอื่นๆ เช่น ร้านขายไก่สด ล้างอัดฉีด บ้านเช่า เป็นต้น	34	43	50	28	
15	ซื้อขายสินค้าเกษตร	-	-	-	11	
16	โรงน้ำดื่ม	-	-	-	3	
17	วัสดุก่อสร้าง	-	-	-	5	
18	โรงผสมปูนซีเมนต์	-	-	-	1	
19	เสารับส่งสัญญาณโทรศัพท์	-	-	-	4	
20	ฟาร์มโซล่าเซลล์	-	-	-	1	
21	ตลาด	-	-	-	2	
22	โรงงานบรรจุแก๊ส	-	-	-	1	
	รวม	202	209	228	275	

6.5 ด้านอุตสาหกรรม ได้แก่

- โรงงาน	2	แห่ง
- ฟาร์มเลี้ยงหมู	1	แห่ง
- โรงเลี้ยงไก่	2	แห่ง
- ตลาดโคกระบือ	1	แห่ง
- รับซื้อผลผลิตทางเกษตร	4	แห่ง

7. เศรษฐกิจพอเพียงท้องถิ่น

7.1 ด้านการเกษตร

ตำบลเขื่อน้ำ มีอาชีพหลักในการทำนา และปลูกพืชไร่ รองลงมาคือการค้าเลี้ยงสัตว์ ได้แก่ โค กระบือ สุกร สัตว์ปีก ได้แก่ เป็ด ไก่ ซึ่งในปัจจุบันมีการพัฒนาการผลิตด้านพืช ได้นำเทคโนโลยีการผลิตเข้าสู่กระบวนการเพิ่มผลผลิตมากขึ้น เกษตรกรมีความรู้ความชำนาญ และประสบการณ์ในการทำนาในระยะเวลาที่ผ่านมา การผลิตมักประสบปัญหาด้านภัยธรรมชาติ ด้านการตลาด ซึ่งเป็นกลไกที่ซับซ้อนเพื่อลดความเสี่ยงเกษตรกรจึงประกอบกิจกรรมทำนาอย่างเดี่ยวมาเป็นประกอบกิจกรรมมากกว่า 2 กิจกรรม

ในการประกอบกิจกรรมมากกว่า 2 กิจกรรมเป็นการประกอบอาชีพ เช่น การทำนาปลูกข้าว ไร่ไร่ อ้อย มันสำปะหลัง ทำสวนยางพารา และเลี้ยงสัตว์ เพื่อหารายได้เพิ่มขึ้น

7.2 ด้านแหล่งน้ำการเกษตร

7.2.1 แหล่งน้ำตามธรรมชาติ ได้แก่

1. ห้วยน้ำสวย	11. ห้วยหลวง	21. ลำห้วยธง
2. ห้วยคำอิฐ	12. ห้วยใหญ่	22. ลำห้วยขวาง
3. ห้วยทง	13. ห้วยกุดฉิม	23. ลำห้วยนาแก
4. ห้วยชัน	14. ห้วยก่อ	24. ลำห้วยธง
5. ห้วยน้ำเค็ม	15. ห้วยแก	25. ลำห้วยม่วง
6. ห้วยชันแตก	16. ลำห้วยเถิง	26. ลำห้วยชันนาค
7. ห้วยยาง	17. ห้วยยางฮ้วย	27. ลำห้วยหมูหมู่
8. ห้วยบ้านลาน	18. ห้วยกุดจับ	28. ลำห้วยผีบ้า
9. ห้วยโคก	19. ห้วยบ้านลาน	29. ลำห้วยหัวโคก
10. ห้วยเชียงนั้น	20. ลำห้วยปงกระเดา	30. ลำห้วยฮาง

7.2.2 แหล่งน้ำที่สร้างขึ้น ได้แก่

1. หนองน้ำหนองปลาชิว
2. สระเก็บน้ำดอนคูณ 1
3. สระเก็บน้ำดอนคูณ 2
4. สระเก็บน้ำดอนคูณ 3

8) ศาสนา ประเพณี วัฒนธรรม

8.1 การนับถือศาสนา

ประชาชนในตำบลเขื่อนน้ำ ส่วนใหญ่นับถือศาสนาพุทธ มีศาสนสถาน ดังนี้

ลำดับที่	ชื่อวัด/สำนักสงฆ์	สถานที่ตั้ง	หมายเหตุ
1	วัดลำควน	หมู่ที่ 1	
2	วัดศรีสูงเนิน	หมู่ที่ 2	
3	สำนักสงฆ์บ้านหลุมข้าว	หมู่ที่ 2	
4	วัดทุ่งสว่าง	หมู่ที่ 3	
5	สำนักสงฆ์วัดป่าบ้านเทื่อม	หมู่ที่ 3	
6	วัดศรีสุนทรภิกาวาส	หมู่ที่ 4	
7	วัดป่าโนนสะอาด	หมู่ที่ 4	
8	วัดสว่างลำควน	หมู่ที่ 5	
9	สำนักสงฆ์ดอนศิลาธรรม	หมู่ที่ 5	
10	สำนักสงฆ์ดงน้ำทรัพย์	หมู่ที่ 6	
11	วัดศรีมงคล	หมู่ที่ 7	
12	วัดป่าบ้านค้อ	หมู่ที่ 7	
13	วัดฉิมลี	หมู่ที่ 8	
14	สำนักสงฆ์ป่าช้า	หมู่ที่ 8	
15	วัดอุดมมหาธรรม	หมู่ที่ 9	
16	วัดโพธิ์ชัย	หมู่ที่ 10	
17	สำนักสงฆ์ดงบ้านดอน	หมู่ที่ 11	
18	วัดป่าโนนวิเวก	หมู่ที่ 12	
19	สำนักสงฆ์มณีนาคา	หมู่ที่ 13	
20	วัดศรีสมพร	หมู่ที่ 14	
21	วัดป่าดงเศรษฐี	หมู่ที่ 14	
22	สำนักสงฆ์ทุ่งเศรษฐี	หมู่ที่ 15	
23	โบสถ์คริสต์จักรบ้านโนนสะอาด	หมู่ที่ 15	

8.2 ประเพณีและงานประจำปี

ประเพณีประจำท้องถิ่น ได้แก่ ประเพณีที่เกี่ยวกับกิจกรรมที่วันสำคัญทางพระพุทธศาสนา และประเพณีวัฒนธรรมพื้นบ้านที่สืบทอดต่อกันมา ได้แก่ บุญบั้งไฟ เลี้ยงผีตาบู่ บุญข้าวประดับดิน ประเพณีลอยกระทง ประเพณีสูชั้วบ้านสูชั้วเมือง และประเพณีตาม “ฮิต 12 ครอง 14” รดน้ำดำหัวผู้สูงอายุ เป็นต้น

8.3 ภูมิปัญญาท้องถิ่น ภาษาล้าน

8.3.1 ประชาชนชาวบ้าน

- ด้านพิธีกรรมงานบุญประเพณีประจำปี

- | | |
|---------------------------|------------|
| 1) นายสมควร แก้วเชียงหวาง | หมู่ที่ 1 |
| 2) นายสังหาร ศรีนวล | หมู่ที่ 4 |
| 3) นายกันหา พรรณรังสี | หมู่ที่ 4 |
| 4) นายบุญนาค พรรณรังสี | หมู่ที่ 11 |
| 5) นายกำพล ชุ่มไชยสงค์ | หมู่ที่ 14 |
| 6) นายทองเดช พลเพชร | หมู่ที่ 15 |

- ด้านหมอดิน

1) นายขันทอง เกตบุตร	หมู่ที่ 1
2) นายพร้อมพงษ์ พิลาวงษ์	หมู่ที่ 4
3) นายวิสัย กุดัน	หมู่ที่ 4
4) นางดวงใจ ราชชัย	หมู่ที่ 4
5) นายวิรัตน์ วงษ์ลา	หมู่ที่ 6
6) นางสาวรณ หวานตา	หมู่ที่ 7
7) นายคนัย ด้วงโคตะ	หมู่ที่ 15

- ด้านหมอยาสมุนไพร

1) นายลุน ดวงแจ่ม	หมู่ที่ 4
2) นายสมดี ฐระพระ	หมู่ที่ 14
3) นายบรรณ มาชัย	หมู่ที่ 15
4) นางสาวทอง ทะแพงพันธ์	หมู่ที่ 15

- ด้านช่างเครื่องดนตรี เล่นดนตรีพื้นบ้าน

1) นายบิน อุ่นแสนสุข ช่างทำกองยาว	หมู่ที่ 4
2) นายสาคร ไทกุล เล่นดนตรีพื้นบ้าน (ดีดพื้น)	หมู่ที่ 6

- ด้านการเพาะเห็ดฟาง

1) นายบัญชา โพธิ์ทรัพย์	หมู่ที่ 1
2) นายสมนึก วงษ์ลา	หมู่ที่ 6
3) นายถวิล ทองรัตน์	หมู่ที่ 14
4) นายธีระ ศักดิ์อุบล	หมู่ที่ 14
5) นายสัมฤทธิ์ ต้นไทร	หมู่ที่ 14

- ด้านหมอดู พิธีกรรม

1) นายฝาง ทองใส	หมู่ที่ 7
2) นายเกษ กุลมาตย์	หมู่ที่ 7
3) นางจันทร์ดี พุทธเสนา	หมู่ที่ 7
4) นายคำใส พาจอน	หมู่ที่ 10
5) นางสาว สุข โพธิ์เพชรเลียบ	หมู่ที่ 11
6) นางเงิน ใจกล้า	หมู่ที่ 11
7) นายด้วง ไชยสอน	หมู่ที่ 12
8) นายฉวี ไหวพริบ	หมู่ที่ 13
9) นายบุญเพ็ง ไชยคำหาญ	หมู่ที่ 13
10) นายสุพรรณ กุมิ	หมู่ที่ 14

- ด้านจักรสาน ทอเสื่อ ทอผ้า ช่างไม้

1) นายนวล พรหมหลวง	หมู่ที่ 1
2) นายแอง ดีซารี	หมู่ที่ 3
3) นายฮุ่ง ทองหอม	หมู่ที่ 3
4) นายถิน พิมพิสาร	หมู่ที่ 3
5) นายหอม กัลยาบุตร	หมู่ที่ 3
6) นายกองมี ภาไชย	หมู่ที่ 3
7) นายสมบูรณ์ ด้วงโพธิ์ตะ	หมู่ที่ 4
8) นางบุญถม อุ่นแสนสุข	หมู่ที่ 6
9) นายสาย จันทร์ชื่น	หมู่ที่ 7
10) นางหมุ่น คุณบุราณ	หมู่ที่ 7

- | | |
|-----------------------------|------------|
| 11) นายทองศุภนัย สุวรรณจรัล | หมู่ที่ 10 |
| 12) นางมณีวรรณ จงกล | หมู่ที่ 10 |
| 13) นางคำฟอง จันดาภิรักษ์ | หมู่ที่ 10 |
| 14) นายเต็ง วงษ์ลา | หมู่ที่ 12 |
| 15) นายทัย อ่อนขารี | หมู่ที่ 12 |
| 16) นายด้วง ไชยสอน | หมู่ที่ 12 |
| 17) นายสน นาฬิกุล | หมู่ที่ 13 |
| 18) นายทองศุภนัย ชัยพอ | หมู่ที่ 15 |
| 19) นางกลวย สมสีมี | หมู่ที่ 15 |
| 20) นางจอมสี บุตรสุวรรณ | หมู่ที่ 15 |
| 21) นางมะลิจันทร์ จันทรชื่น | หมู่ที่ 15 |
| 22) นายนิวัฒน์ สมสีมี | หมู่ที่ 15 |
| 23) นายสมภาร ธาตุทอง | หมู่ที่ 15 |

- ด้านขนาดแผนไทย

- | | |
|------------------------------|------------|
| 1) นางเลียง ขุริดี | หมู่ที่ 7 |
| 2) นายจันทรศักดิ์ จันทรสว่าง | หมู่ที่ 12 |

- ด้านถนนอาหาร

- | | |
|----------------------|------------|
| 1) นางหลั่น ต้วงโคตะ | หมู่ที่ 15 |
|----------------------|------------|

8.3.2 สิ้นค้าพื้นเมืองและของที่ระลึก



หนังสือสำคัญของการลงทะเบียนวิชากิจชุมชน

หนังสือสำคัญฉบับที่ 1171 ก
วิชากิจชุมชนปฏิบัติวิทยาห้องเรียนบ้านในเขตอำเภอ น.4,15
 ที่ตั้ง : เลขที่ 166 หมู่ที่ 4 ตำบลเขื่อนป่า
 อำเภอบ้านดง จังหวัดอุดรธานี รหัสไปรษณีย์ 41170
 โทรศัพท์ โทรสาร E-mail address

เพื่อเป็นหลักฐานว่า ได้รับการลงทะเบียนวิชากิจชุมชน
 ตามพระราชบัญญัติส่งเสริมวิชากิจชุมชน พ.ศ. 2548 เรียบร้อยแล้ว

รหัสทะเบียน 4-41-17-03/1-0032

ไว้ไว้ ณ วันที่ 12 เดือนกุมภาพันธ์ พุทธศักราช 2561

ลงชื่อ  นายสมเกียรติ วัฒนประทีป
 (เกษตรอำเภอบ้านดง)

เกษตรอำเภอ
 สำนักงานเกษตรอำเภอบ้านดง
 จังหวัดอุดรธานี

หมายเหตุ
 1) วิชากิจชุมชน และคู่มือวิชากิจชุมชน ต้องจัดทำและจัดส่งให้สำนักงานศึกษาธิการ
 ภายใน 30 วัน นับตั้งแต่วันที่ออกใบสำคัญปฏิบัติการ 2) มีชื่อของครูผู้ลงทะเบียนวิชากิจชุมชน
 3) หากมีกิจกรรมพิเศษอื่นใดให้ลงทะเบียนตามแบบใน 30 วัน นับตั้งแต่วันที่ออกใบสำคัญ



หนังสือสำคัญของการลงทะเบียนวิชากิจชุมชน

หนังสือสำคัญฉบับที่ 1171 ก
วิชากิจชุมชนเขตเทศบาลตำบลบึงเมือง
 ที่ตั้ง : เลขที่ 4 หมู่ที่ 2 ตำบลบึงเมือง
 อำเภอบ้านดง จังหวัดอุดรธานี รหัสไปรษณีย์
 โทรศัพท์ 0902611537 โทรสาร E-mail address

เพื่อเป็นหลักฐานว่า ได้รับการลงทะเบียนวิชากิจชุมชน
 ตามพระราชบัญญัติส่งเสริมวิชากิจชุมชน พ.ศ. 2548 เรียบร้อยแล้ว

รหัสทะเบียน 4-41-17-03/1-0031

ไว้ไว้ ณ วันที่ 12 เดือนกุมภาพันธ์ พุทธศักราช 2561

ลงชื่อ  นายสมเกียรติ วัฒนประทีป
 (เกษตรอำเภอบ้านดง)

เกษตรอำเภอ
 สำนักงานเกษตรอำเภอบ้านดง
 จังหวัดอุดรธานี

หมายเหตุ
 1) วิชากิจชุมชน และคู่มือวิชากิจชุมชน ต้องจัดทำและจัดส่งให้สำนักงานศึกษาธิการ
 ภายใน 30 วัน นับตั้งแต่วันที่ออกใบสำคัญปฏิบัติการ 2) มีชื่อของครูผู้ลงทะเบียนวิชากิจชุมชน
 3) หากมีกิจกรรมพิเศษอื่นใดให้ลงทะเบียนตามแบบใน 30 วัน นับตั้งแต่วันที่ออกใบสำคัญ

กลุ่มวิสาหกิจชุมชนคนพิการตำบลเขื่อน้ำ (สานตะกร้าพลาสติก)



กลุ่มวิสาหกิจชุมชนภูมิปัญญาท้องถิ่นบ้านโนนสะอาด (เครื่องจักสาน)



9. ทรัพยากรธรรมชาติ

9.1 ทรัพยากรป่าไม้

พื้นที่ตำบลเขื่อนน้ำ มีพื้นที่ป่าไม้เป็นบางส่วน และได้ส่งเสริมการเพิ่มพื้นที่สีเขียวโดยการปลูกต้นไม้ตามที่สาธารณะเพื่อรักษาสภาพแวดล้อมให้ดีขึ้นพื้นที่ส่วนใหญ่เป็นพื้นที่ป่าแห้งแล้งที่มีไม้เต็ง ริง สะแบง และพื้นที่เป็นพื้นที่ปลูกไม้เศรษฐกิจเป็นส่วนใหญ่ เช่น ยางพารา ไม้ยูคา และยางพารา เป็นต้น

9.2 สิ่งแวดล้อม

ผลจากการพยายามรณรงค์ฟื้นฟูสภาพป่า แหล่งน้ำพร้อมทั้งการป้องกันและปราบปรามผู้บุกรุกที่สาธารณะทำลายทรัพยากรธรรมชาติอย่างจริงจังจึงทำให้สภาพสิ่งแวดล้อมทางธรรมชาติมีสภาพที่ดีและมีความอุดมสมบูรณ์ขึ้น ทั้งทางสภาพอากาศและแหล่งน้ำมีคุณภาพที่ดีขึ้น

10. โครงสร้างด้านบุคลากร

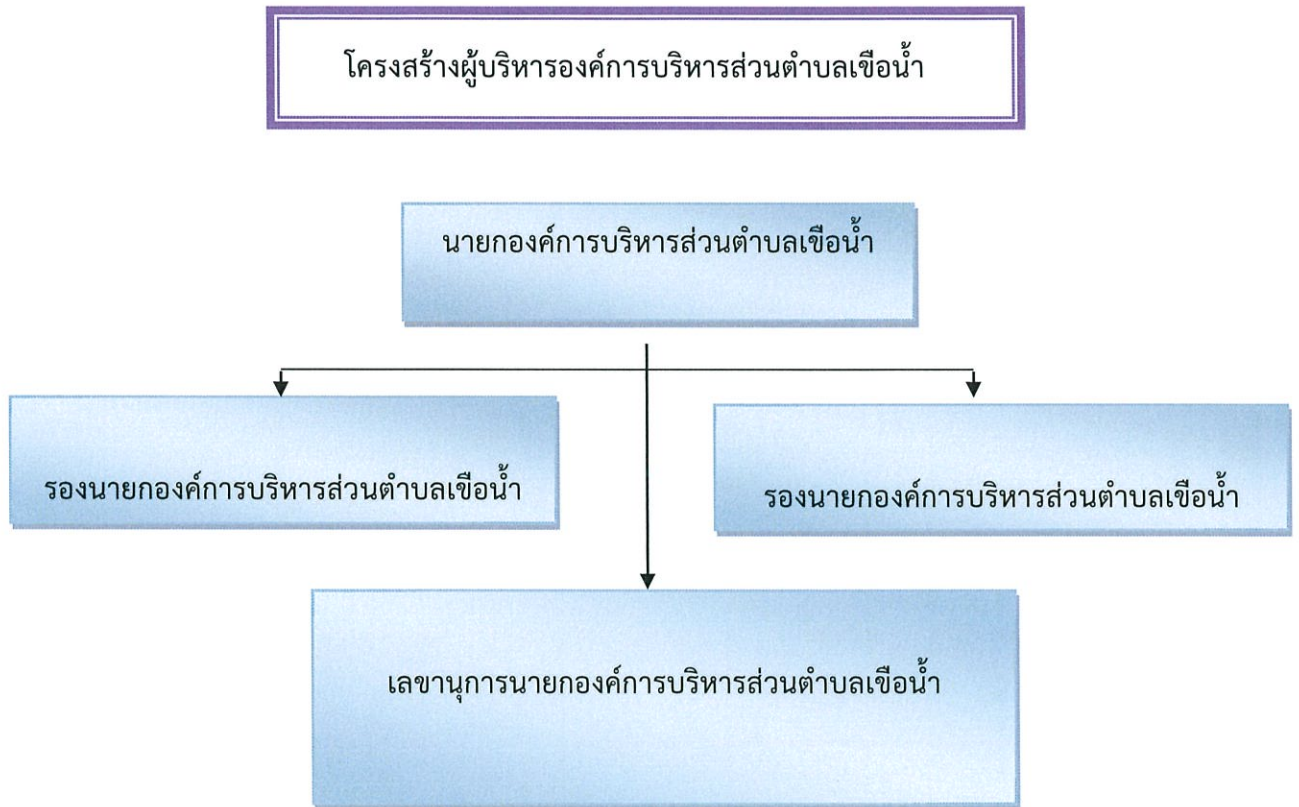

1) ฝ่ายบริหาร ประกอบด้วย

- | | |
|-------------------------|--|
| 1. นายทวนช่างแคน | นายกองค์การบริหารส่วนตำบลเขื่อน้ำ |
| 2. นายบารมี อินทรสมบัติ | รองนายกองค์การบริหารส่วนตำบลเขื่อน้ำ |
| 3. นายบุญมี วงษ์ลา | รองนายกองค์การบริหารส่วนตำบลเขื่อน้ำ |
| 4. นายพิเชษฐ์ หมั่นทิว | เลขานุการนายกองค์การบริหารส่วนตำบลเขื่อน้ำ |

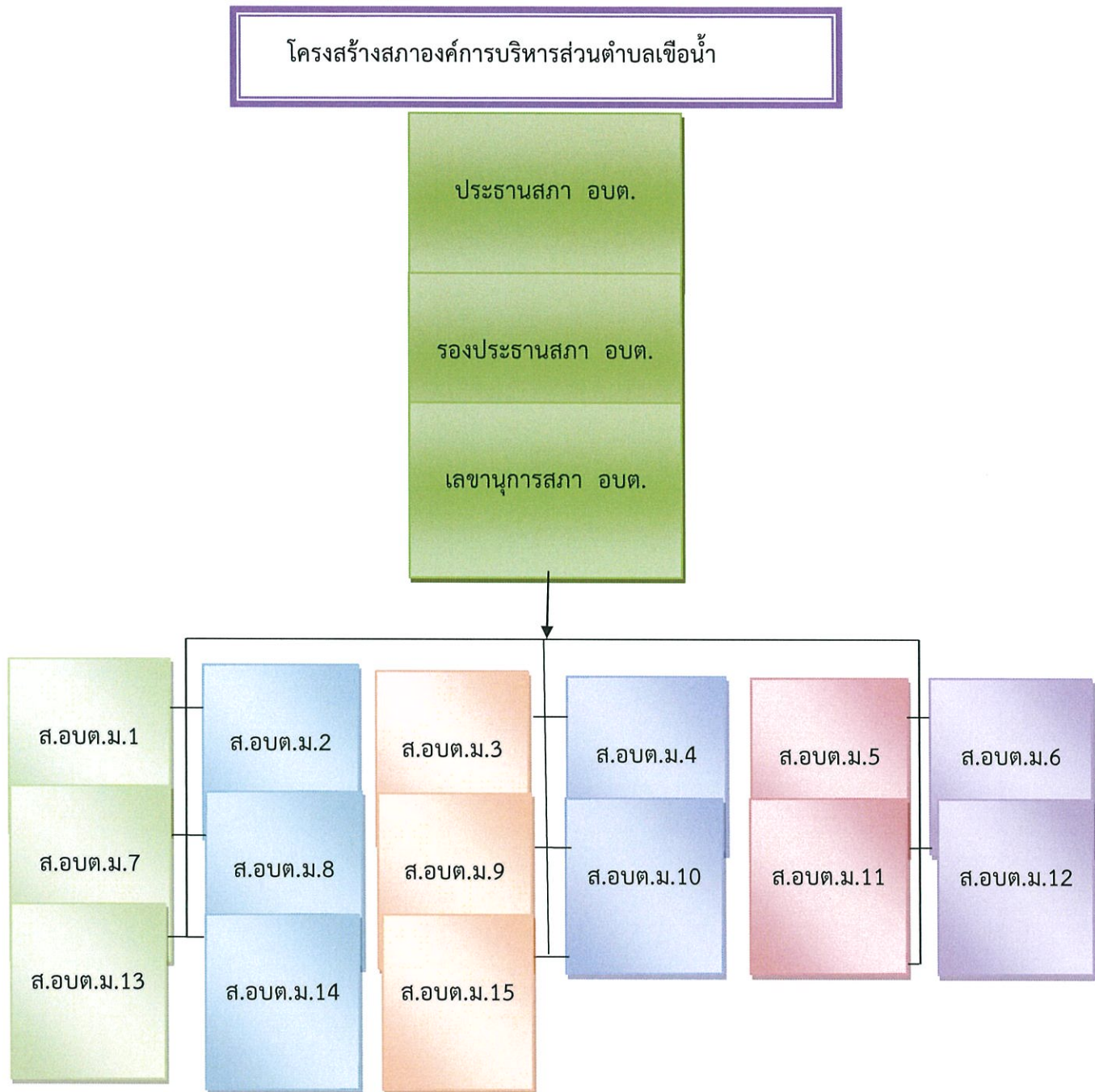

2) ฝ่ายสภาองค์การบริหารส่วนตำบล แบ่งออกเป็น ชาย 13 คน หญิง 2 คน รวมจำนวนสมาชิกสภา อบต. จำนวน 15 คน โดยมี

1. นายวัชรชัย สุขวงศ์ ประธานสภาองค์การบริหารส่วนตำบลเขื่อน้ำ
2. นายศรี ลาพา รองประธานสภาองค์การบริหารส่วนตำบลเขื่อน้ำ
3. (-ว่าง-) เลขานุการสภาองค์การบริหารส่วนตำบลเขื่อน้ำ

10. แผนภูมิโครงสร้างการแบ่งส่วนราชการตามแผนอัตรากำลัง 3 ปี (ระบบแบ่ง)

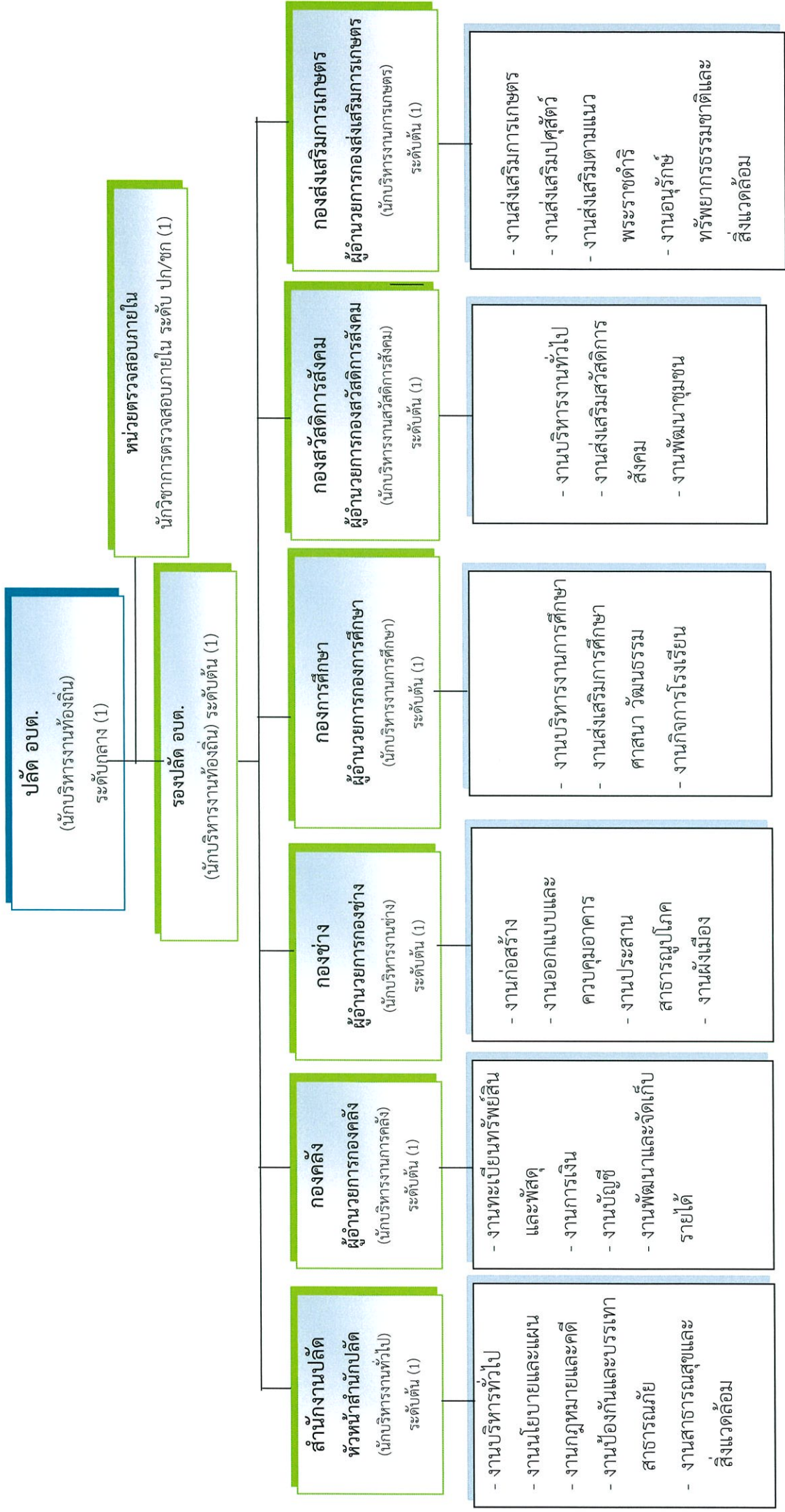

โครงสร้างสำนักงานปลัด

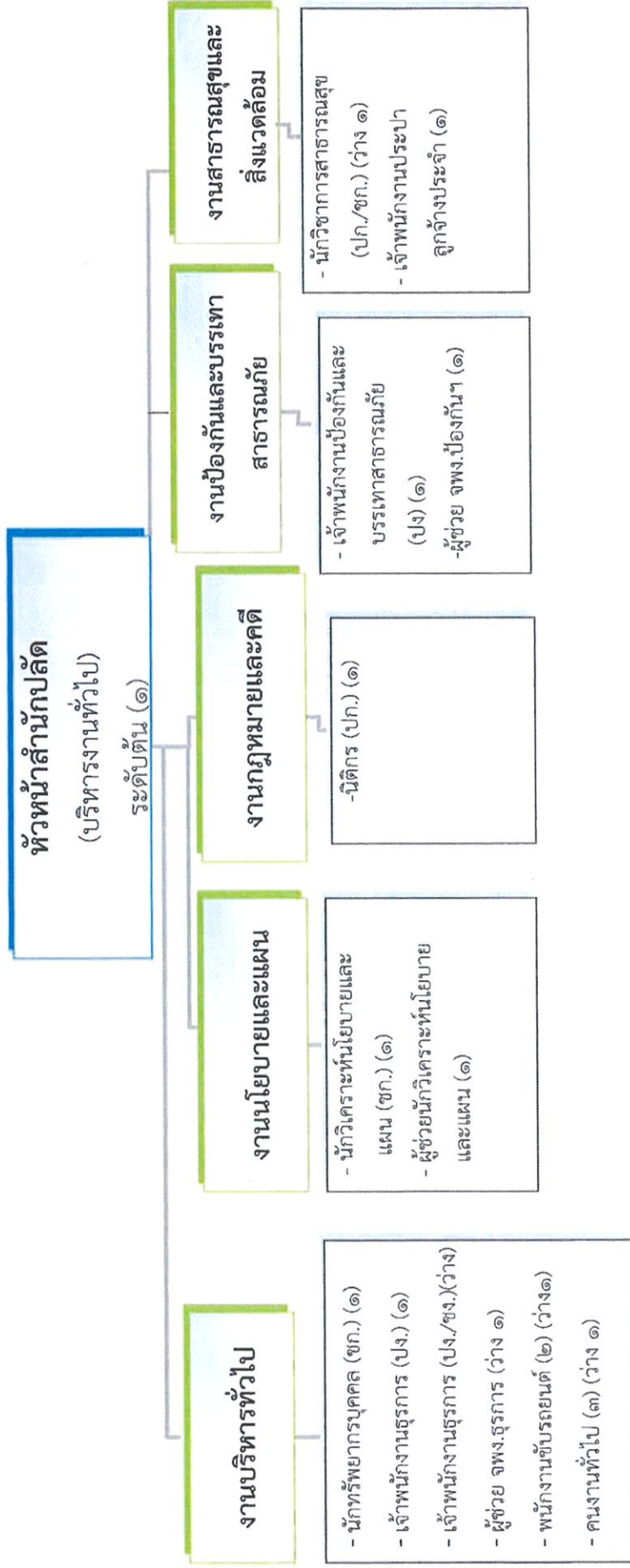

ระดับ	อำนาจการท้องถิ่น			วิชาการ			ทั่วไป			ลูกจ้างประจำ		พนักงานจ้าง		รวม
	ต้น	กลาง	สูง	ชำนาญการ	ชำนาญการพิเศษ	เชี่ยวชาญ	ปฏิบัติงาน	ชำนาญงาน	อาวุโส	การกิจ	ทั่วไป*	การกิจ	ทั่วไป*	
จำนวน	๑	-	-	๒	-	-	๑	๑	-	๑	-	๒	๔	๑๒

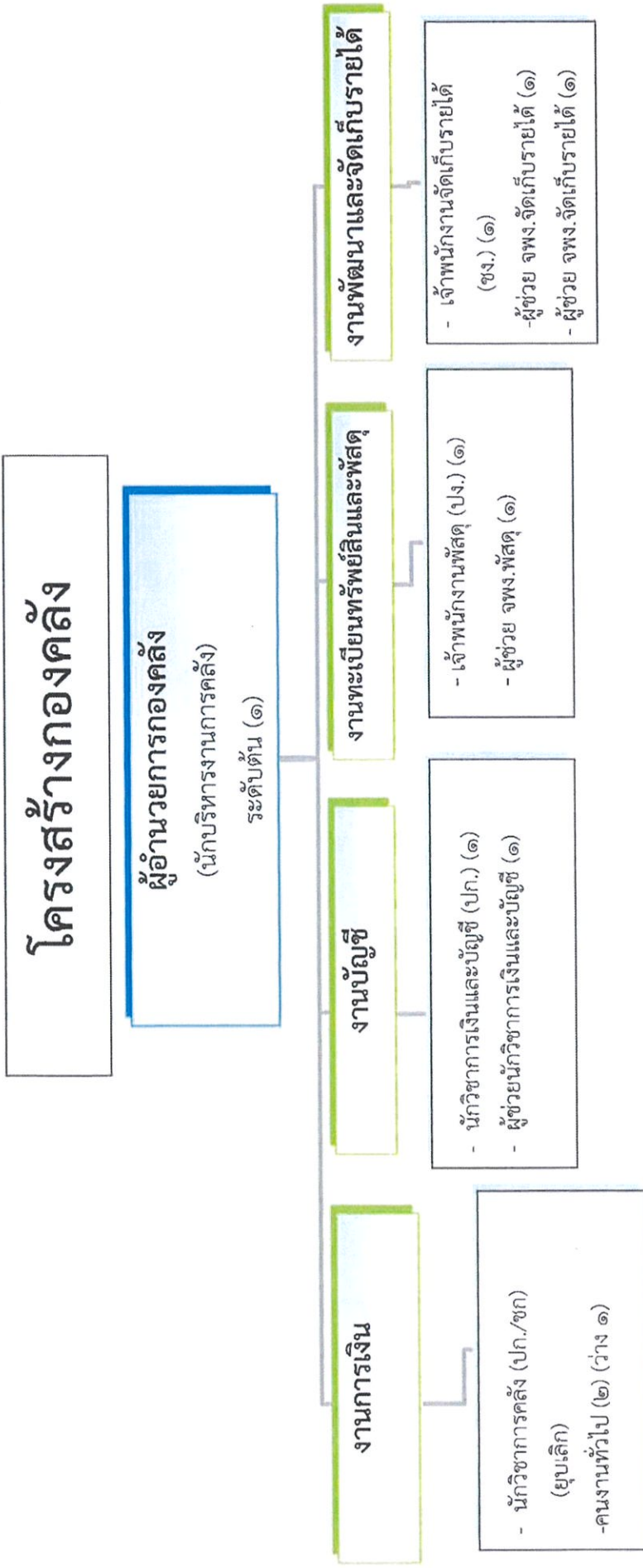

ระดับ	อำนาจการท้องถิ่น			วิชาการ			ทั่วไป			ลูกจ้างประจำ		พนักงานจ้าง		รวม
	ต้น	กลาง	สูง	ชำนาญการ	ชำนาญการพิเศษ	เชี่ยวชาญ	ปฏิบัติงาน	ชำนาญงาน	อาวุโส	ภารกิจ	ทั่วไป*			
จำนวน	๑	-	-	-	-	-	-	๑	-	-	-	๔	๒	๖

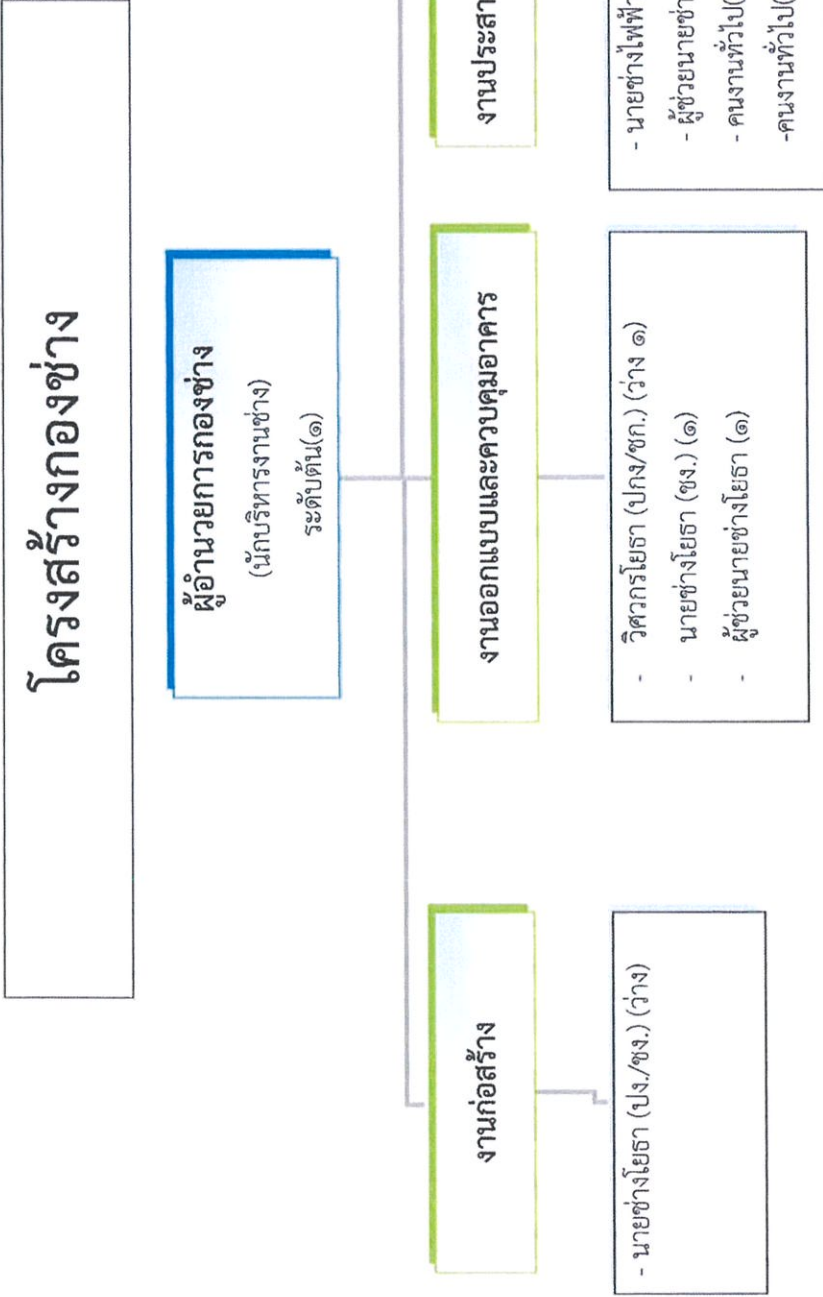

ระดับ	อำนาจการท้องถิ่น			วิชาการ				ทั่วไป			ลูกจ้างประจำ	พนักงานจ้าง		รวม
	ต้น	กลาง	สูง	ชำนาญการ	ชำนาญการพิเศษ	เชี่ยวชาญ	ปฏิบัติงาน	ชำนาญงาน	อาวุโส	ภารกิจ		ทั่วไป*		
จำนวน	๑	-	-	-	-	-	๑	๑	-	-	๑	๑	๑	๕

โครงสร้างกองสวัสดิการสังคม

ผู้อำนวยการกองสวัสดิการสังคม

(นักบริหารงานสวัสดิการสังคม)

ระดับต้น (๑)

งานสวัสดิการสังคม

- งานสถานและฌาปนสถาน
- งานสังคมสงเคราะห์
- งานส่งเสริมอาชีพและข้อมูลแรงงาน
- งานสนับสนุนกิจกรรมของเด็กและสตรี
- งานพัฒนาชุมชน
- งานพิทักษ์สิทธิเด็กและสตรี
- งานพัฒนาสตรีและเยาวชน
- งานติดตามและประเมินผล ฯลฯ

- นักพัฒนาชุมชน (ปก./ชก.) (ว่าง)

- นักพัฒนาชุมชน (ลูกจ้างประจำ) มีคนครอง (๑)

- ผู้ช่วยเจ้าพนักงานพัฒนาชุมชน (๑)

- ผู้ช่วยนักพนักงานพัฒนาชุมชน (กำหนดเพิ่ม)

ระดับ	อำนาจการท้องถิ่น			วิชาการ				ทั่วไป		ลูกจ้างประจำ	พนักงานจ้าง		รวม	
	ต้น	กลาง	สูง	ปฏิบัติการ	ชำนาญการ	เชี่ยวชาญพิเศษ	เชี่ยวชาญ	ปฏิบัติงาน	ชำนาญงาน		อาวุโส	ภารกิจ		ทั่วไป*
จำนวน	๑	-	-	๑	-	-	-	-	-	-	๑	๑	-	๔

บัญชีสรุปโครงการพัฒนา
แผนพัฒนาท้องถิ่น (พ.ศ.2566 - 2570) เพิ่มเติม ครั้งที่ 1/2565
องค์การบริหารส่วนตำบลเขื่อน้ำ

ยุทธศาสตร์	ปี 2566		ปี 2567		ปี 2568		ปี 2569		ปี 2570		รวม	
	จำนวนโครงการ	งบประมาณ (บาท)	จำนวนโครงการ	งบประมาณ (บาท)	จำนวนโครงการ	งบประมาณ (บาท)	จำนวนโครงการ	งบประมาณ (บาท)	จำนวนโครงการ	งบประมาณ (บาท)	จำนวนโครงการ	งบประมาณ (บาท)
1. ยุทธศาสตร์การพัฒนาด้านโครงสร้างพื้นฐาน												
1.1 แผนงานอุตสาหกรรมและการโยธา	4	9,950,000	4	9,950,000	2	300,000	-	-	1	500,000	11	20,700,000
รวม	4	9,950,000	4	9,950,000	2	300,000	-	-	1	500,000	11	20,700,000
2) ยุทธศาสตร์ด้านส่งเสริมคุณภาพชีวิต												
2.1 แผนงาน สาธารณสุข	5	280,000	5	280,000	5	280,000	5	280,000	5	280,000	25	1,400,000
2.2 แผนงานสร้างความเข้มแข็งของชุมชน	2	350,000	2	350,000	3	440,000	3	440,000	3	440,000	13	2,020,000
รวม	7	630,000	7	630,000	8	720,000	8	720,000	8	720,000	38	3,420,000
3. ยุทธศาสตร์ด้านเศรษฐกิจและการท่องเที่ยว												
3.1 แผนงานการเกษตร	2	150,000	2	150,000	2	150,000	2	150,000	2	150,000	10	750,000
รวม	2	150,000	2	150,000	2	150,000	2	150,000	2	150,000	10	750,000

**บัญชีสรุปโครงการพัฒนา
แผนพัฒนาท้องถิ่น (พ.ศ.2566 - 2570) เพิ่มเติม ครั้งที่ 1/2565
องค์การบริหารส่วนตำบลเขื่อนา**

ยุทธศาสตร์	ปี 2566		ปี 2567		ปี 2568		ปี 2569		ปี 2570		รวม	
	จำนวนโครงการ	งบประมาณ (บาท)	จำนวนโครงการ	งบประมาณ (บาท)	จำนวนโครงการ	งบประมาณ (บาท)	จำนวนโครงการ	งบประมาณ (บาท)	จำนวนโครงการ	งบประมาณ (บาท)	จำนวนโครงการ	งบประมาณ (บาท)
4. ยุทธศาสตร์ด้านการพัฒนาทรัพยากรธรรมชาติและสิ่งแวดล้อม												
4.1 แผนงาน สาธารณสุข	1	50,000	1	50,000	1	50,000	1	50,000	1	50,000	5	250,000
4.2 แผนงานการเกษตร	1	100,000	1	100,000	1	100,000	1	100,000	1	100,000	5	500,000
รวม	2	150,000	2	150,000	2	150,000	2	150,000	2	150,000	10	750,000
5. ยุทธศาสตร์ด้านบริหารจัดการองค์กรที่ดี												
5.1 แผนงานบริหารทั่วไป	4	210,000	5	410,000	4	210,000	5	410,000	4	210,000	22	1,450,000
5.2 แผนงานรักษาความสงบภายใน	2	250,000	2	250,000	2	250,000	2	250,000	2	250,000	2	1,250,000
5.3 แผนงานป้องกันและระงับอัคคีภัย	3	150,000	3	150,000	3	150,000	3	150,000	3	150,000	15	750,000
5.4 แผนงานการเกษตร	3	250,000	1	100,000	2	150,000	2	200,000	2	200,000	10	900,000
รวม	12	860,000	11	910,000	11	760,000	12	1,010,000	11	810,000	49	4,350,000
6. ยุทธศาสตร์ด้านการศึกษา ศาสนาและวัฒนธรรม												
6.1 แผนงานการศึกษา	3	120,000	3	120,000	3	120,000	3	120,000	3	120,000	15	600,000
6.2 แผนงานการศึกษา วัฒนธรรมและนันทนาการ	2	60,000	2	60,000	2	60,000	2	60,000	2	60,000	10	300,000
รวม	5	180,000	5	180,000	5	180,000	5	180,000	5	180,000	25	900,000
รวมทั้งสิ้น	32	11,920,000	31	11,970,000	30	2,260,000	29	2,210,000	29	2,510,000	143	30,870,000

บัญชีสรุปโครงการพัฒนา ที่นำมาจากแผนพัฒนาหมู่บ้านและแผนชุมชน
องค์การบริหารส่วนตำบลเขื่อนน้ำ

ยุทธศาสตร์	ปี 2566		ปี 2567		ปี 2568		ปี 2569		ปี 2570		รวม 5 ปี	
	จำนวนโครงการ	งบประมาณ (บาท)	จำนวนโครงการ	งบประมาณ (บาท)	จำนวนโครงการ	งบประมาณ (บาท)	จำนวนโครงการ	งบประมาณ (บาท)	จำนวนโครงการ	งบประมาณ (บาท)	จำนวนโครงการ	งบประมาณ (บาท)
โครงการพัฒนาที่นำมาจากแผนพัฒนาหมู่บ้านและแผนพัฒนาชุมชน	21	5,238,600	24	9,216,000	24	8,923,000	8	4,340,000	7	5,044,000	84	32,761,600
รวมทั้งสิ้น	21	5,238,600	24	9,216,000	24	8,923,000	8	4,340,000	7	5,044,000	84	32,761,600

รายละเอียดโครงการพัฒนา
แผนพัฒนาท้องถิ่น (พ.ศ.2566-2570)
เพิ่มเติมฉบับที่ 1/2566

รายละเอียดโครงการพัฒนา

แผนพัฒนาท้องถิ่น (พ.ศ.2566 - 2570) เพิ่มเติม ครั้งที่ 1/2566

สำหรับ องค์การปกครองส่วนท้องถิ่นดำเนินการ

องค์การบริหารส่วนตำบลเขื่อน้ำ

ยุทธศาสตร์จังหวัดที่ 1 การพัฒนาศักยภาพการค้าการลงทุนเพื่อเพิ่มขีดความสามารถในการแข่งขันด้วยเทคโนโลยีที่ทันสมัยและเป็นสากล

ยุทธศาสตร์การพัฒนาของ อปท.ในเขตจังหวัดที่ 1 การพัฒนาศักยภาพการค้าการลงทุนเพื่อเพิ่มขีดความสามารถในการแข่งขันในอนุภาคลุ่มน้ำโขง

1.ยุทธศาสตร์ด้านโครงสร้างพื้นฐาน

1.1 แผนงานอุตสาหกรรมและการโยธา

ที่	โครงการ/กิจกรรม	วัตถุประสงค์	เป้าหมาย (ผลผลิตของโครงการ)	งบประมาณและที่ผ่านมา					ตัวชี้วัด (KPI)	ผลที่คาดว่าจะได้รับ	หน่วยงาน รับผิดชอบหลัก
				2566 (บาท)	2567 (บาท)	2568 (บาท)	2569 (บาท)	2570 (บาท)			
1	โครงการก่อสร้างโครงสร้างหลังคา พร้อมปูอย่างสังเคราะห์ผสม ยางพาราธรรมชาติ	1.ตำบลเขื่อนน้ำมีสนามกีฬา ที่มีมาตรฐาน 2.เกิดแรงจูงใจให้เยาวชน และประชาชนในเขตตำบล เขื่อนน้ำหันมามากำลังกาย เพิ่มมากขึ้น 3.เยาวชนและประชาชน ตำบลเขื่อนน้ำ มีสุขภาพ ร่างกายที่แข็งแรงสมบูรณ์ 4.สามารถพัฒนาความ สามารถของนักกีฬา สู่ระดับสากล	สนามฟุตบอลขนาด กว้าง 25 เมตร ยาว 45 เมตร	9,000,000 (บาท)	9,000,000 (บาท)	- (บาท)	- (บาท)	2570 (บาท)	มีสนามฟุตบอล ที่ได้มาตรฐาน 1 สนาม มีสถานที่ออกกำลังกาย เพิ่มขึ้น และมีสุขภาพ ร่างกายที่แข็งแรง	กองช่าง	

รายละเอียดโครงการพัฒนา
แผนพัฒนาท้องถิ่น (พ.ศ.2566 - 2570) เพิ่มเติม ครั้งที่ 1/2566
สำหรับ องค์การปกครองส่วนท้องถิ่นดำเนินการ
องค์การบริหารส่วนตำบลเขื่อนน้ำ

ยุทธศาสตร์จังหวัดที่ 1 การพัฒนาศักยภาพการค้าการลงทุนเพื่อเพิ่มขีดความสามารถในการแข่งขันด้วยเทคโนโลยีที่ทันสมัยและเป็นสากล
ยุทธศาสตร์การพัฒนาของ อปท. ในเขตจังหวัดที่ 1 การพัฒนาศักยภาพการค้าการลงทุนเพื่อเพิ่มขีดความสามารถในการแข่งขันในอาณาภาคลุ่มน้ำโขง

1.ยุทธศาสตร์ด้านโครงสร้างพื้นฐาน

1.1 แผนงานอุตสาหกรรมและการโยธา

ที่	โครงการ/กิจกรรม	วัตถุประสงค์	เป้าหมาย (ผลผลิตของโครงการ)	งบประมาณและที่ผ่านมา					ตัวชี้วัด (KPI)	ผลที่คาดว่าจะได้รับ	หน่วยงาน รับผิดชอบหลัก
				2566 (บาท)	2567 (บาท)	2568 (บาท)	2569 (บาท)	2570 (บาท)			
2	โครงการปรับปรุง/ต่อเติม อาคารสำนักงาน (หลังใหม่) องค์การบริหารส่วนตำบลเขื่อนน้ำ	เพื่อปรับปรุงอาคาร สำนักงานให้เหมาะสม กับการใช้งาน และมีความ สวยงาม เพื่ออำนวยความสะดวก ให้กับประชาชน	พื้นที่ห้องฝั่งตะวันออก ของอาคารสำนักงาน อบต.เขื่อนน้ำ	150,000	150,000	-	-	-	อาคารสำนักงาน มีความพร้อม และปลอดภัยใน การรองรับ ประชาชนที่มาติดต่อราชการ	ประชาชนที่มาติดต่อ ราชการได้รับความ สะดวก รวดเร็วเวลา มาติดต่อราชการ	สำนักปลัด กองช่าง
3	โครงการติดตั้งกล้อง CCTV	1.เพื่อป้องกันและดูแลรักษา ความปลอดภัยแก่ชีวิต และ ทรัพย์สินให้ประชาชน และ ทรัพย์สินของทางราชการ 2. เพื่อเป็นข้อมูลสืบหา และเป็นหลักฐานในการ ติดตามผู้กระทำ ผิดมาดำเนินคดี	จำนวน 15 หมู่บ้าน ในเขตรับผิดชอบของ อบต.เขื่อนน้ำ และสำนักงาน อบต. เขื่อนน้ำ	500,000	500,000	-	-	500,000	ติดตั้งกล้อง CCTV ร้อยละ 80 ของ เป้าหมาย	1. ประชาชน และ ราชการมีความ ปลอดภัยในชีวิตและ ทรัพย์สิน 2. มีข้อมูลสืบหา และมีหลักฐานติดตาม ผู้กระทำผิด	สำนักปลัด กองช่าง

รายละเอียดโครงการพัฒนา
แผนพัฒนาท้องถิ่น (พ.ศ.2566 - 2570) เพิ่มเติม ครั้งที่ 1/2566
สำหรับ องค์การปกครองส่วนท้องถิ่นดำเนินการ
องค์การบริหารส่วนตำบลเขื่อน้ำ

ยุทธศาสตร์จังหวัดที่ 1 การพัฒนาศักยภาพการค้าการลงทุนเพื่อเพิ่มขีดความสามารถในการแข่งขันด้วยเทคโนโลยีที่ทันสมัยและเป็นสากล
ยุทธศาสตร์การพัฒนาของ อปท.ในเขตจังหวัดที่ 1 การพัฒนาศักยภาพการค้าการลงทุนเพื่อเพิ่มขีดความสามารถในการแข่งขันในอนุภาคลุ่มน้ำโขง

1.ยุทธศาสตร์ด้านโครงสร้างพื้นฐาน

1.1 แผนงานอุตสาหกรรมและการโยธา

ที่	โครงการ/กิจกรรม	วัตถุประสงค์	เป้าหมาย (ผลผลิตของโครงการ)	งบประมาณและที่ผ่านมา				ตัวชี้วัด (KPI)	ผลที่คาดว่าจะได้รับ	หน่วยงาน รับผิดชอบหลัก
				2566 (บาท)	2567 (บาท)	2568 (บาท)	2569 (บาท)			
4	โครงการปรับปรุง/ต่อเติม ห้องเก็บวัสดุประปา	เพื่อปรับปรุงอาคาร ให้เหมาะสมกับการใช้งาน และมีความเหมาะสม เพียงพอสำหรับการเก็บ วัสดุอุปกรณ์ในการซ่อมแซม และขยายเขตระบบประปา ของ อบต.เขื่อน้ำ	ห้องเก็บวัสดุประปา	-	300,000	300,000	-	ห้องเก็บวัสดุ และอุปกรณ์ ในการซ่อมแซม และขยายเขต ระบบประปา	วัสดุ และอุปกรณ์มีการ เก็บรักษา ที่ถูกต้อง มีความสะดวก รวดเร็ว ในการนำอุปกรณ์ไปใช้ ให้บริการประชาชน	สำนักปลัด กองช่าง
5	โครงการก่อสร้างที่พักบริการ ประชาชนที่มอดิตต่อราชการ	เพื่อบริการประชาชน ที่มอดิตต่อราชการ	ที่พักประชาชน ขนาด 4 x 12 เมตร	300,000	-	-	-	ที่พักเพื่อให้ บริการประชาชน ผู้มาติดต่อราชการ และมีความปลอดภัย	มีสถานที่ให้บริการ ประชาชนที่มีความ คงทนถาวร เหมาะสม และมีความปลอดภัย	กองช่าง
รวม 5 โครงการ				9,950,000	9,950,000	300,000	-			

รายละเอียดโครงการพัฒนา

แผนพัฒนาท้องถิ่น (พ.ศ.2566 - 2570) เพิ่มเติม ครั้งที่ 1/2566

สำหรับ องค์การปกครองส่วนท้องถิ่นดำเนินการ

องค์การบริหารส่วนตำบลเขื่อน้ำ

ยุทธศาสตร์จังหวัดที่ 3 การยกระดับคุณภาพชีวิตเพื่อสร้างความเข้มแข็งให้สังคมมีความพร้อมกับการเปลี่ยนแปลงทางเศรษฐกิจ สังคม วัฒนธรรม
ยุทธศาสตร์การพัฒนาของ อปท.ในเขตจังหวัดที่ 3 การยกระดับคุณภาพชีวิตเพื่อสร้างความเข้มแข็งให้สังคมมีความพร้อมกับการเปลี่ยนแปลงทางเศรษฐกิจ สังคม วัฒนธรรม

2.ยุทธศาสตร์ด้านส่งเสริมคุณภาพชีวิต

2.1 แผนงาน สาธารณสุข

ที่	โครงการ	วัตถุประสงค์	เป้าหมาย (ผลผลิตของโครงการ)	งบประมาณและที่มา					ตัวชี้วัด (KPI)	ผลลัพธ์ที่คาดว่าจะได้รับ	หน่วยงาน ที่รับผิดชอบ
				2566 (บาท)	2567 (บาท)	2568 (บาท)	2569 (บาท)	2570 (บาท)			
1	โครงการขับเคลื่อนสถานศึกษา ปลอดภัย	เพื่อให้สถานศึกษาในเขต ตำบลเขื่อน้ำเป็นสถานศึกษา ปลอดภัย	สถานศึกษาในเขตตำบล	20,000	20,000	20,000	20,000	20,000	ร้อยละ 100 ของสถานศึกษาเป็น สถานศึกษาปลอดภัย	สถานศึกษาในเขต ตำบลเขื่อน้ำเป็น สถานศึกษาปลอดภัย	สำนักงาน ศึกษา
2	โครงการอาหารสะอาด รสชาติอร่อย	เพื่อให้ผู้ประกอบการและผู้ สัมผัสอาหารมีความรู้ ความเข้าใจและการปฏิบัติ เรื่องความปลอดภัยของร้าน และอาหาร	ผู้ประกอบการและผู้ สัมผัสอาหารในเขต	30,000	30,000	30,000	30,000	30,000	ร้อยละ 80 ของผู้ประกอบการ และผู้สัมผัสอาหาร มีความรู้ ความเข้าใจ และการปฏิบัติ ในเรื่องความปลอดภัย ของผู้ประกอบการ อาหาร และร้านอาหาร	ผู้ประกอบการและผู้ สัมผัสอาหาร	สำนักงาน สาธารณสุข

รายละเอียดโครงการพัฒนา

แผนพัฒนาท้องถิ่น (พ.ศ.2566 - 2570) เพิ่มเติม ครั้งที่ 1/2566

สำหรับ องค์การปกครองส่วนท้องถิ่นดำเนินการ

องค์การบริหารส่วนตำบลเขื่อนน้ำ

ยุทธศาสตร์จังหวัดที่ 3 การยกระดับคุณภาพชีวิตเพื่อสร้างคามเข้มแข็งให้สังคมมีความพร้อมกับการเปลี่ยนแปลงทางเศรษฐกิจ สังคม วัฒนธรรม
ยุทธศาสตร์การพัฒนาของ อปท. ในเขตจังหวัดที่ 3 การยกระดับคุณภาพชีวิตเพื่อสร้างความเข้มแข็งให้สังคมมีความพร้อมกับการเปลี่ยนแปลงทางเศรษฐกิจ สังคม วัฒนธรรม

2.ยุทธศาสตร์ด้านส่งเสริมคุณภาพชีวิต

2.1 แผนงาน สาธารณสุข

ที่	โครงการ	วัตถุประสงค์	เป้าหมาย (ผลผลิตของโครงการ)	งบประมาณและที่มา					ตัวชี้วัด (KPI)	ผลลัพธ์ที่คาดว่าจะได้รับ	หน่วยงาน ที่รับผิดชอบ
				2566 (บาท)	2567 (บาท)	2568 (บาท)	2569 (บาท)	2570 (บาท)			
3	โครงการป้องกันและควบคุมการแพร่ระบาดของโรคติดเชื้อไวรัสโคโรนา 2019 (COVID-19)	เพื่อป้องกันและควบคุมการแพร่ระบาดของโรคติดเชื้อไวรัสโคโรนา 2019	ประชาชนในเขตตำบล	100,000	100,000	100,000	100,000	100,000	ร้อยละ 80 ของประชาชนในเขตตำบลเขื่อนน้ำ มีการป้องกันและควบคุมการแพร่ระบาดของโรคติดเชื้อไวรัสโคโรนา 2019	ประชาชนในเขตตำบลเขื่อนน้ำ มีการป้องกันและควบคุมการแพร่ระบาดของโรคติดเชื้อไวรัสโคโรนา 2019	สำนักปลัด
4	โครงการป้องกันและควบคุมการแพร่ระบาดของโรคอุบัติใหม่	เพื่อป้องกันและควบคุมการแพร่ระบาดของโรคอุบัติใหม่	ประชาชนในเขตตำบล	100,000	100,000	100,000	100,000	100,000	ร้อยละ 80 ของประชาชนในเขตตำบลเขื่อนน้ำได้รับการป้องกันและควบคุมการแพร่ระบาดของโรคอุบัติใหม่	ประชาชนในเขตตำบลเขื่อนน้ำได้รับการป้องกันและควบคุมการแพร่ระบาดของโรคอุบัติใหม่	สำนักปลัด

รายละเอียดโครงการพัฒนา

แผนพัฒนาท้องถิ่น (พ.ศ.2566 - 2570) เพิ่มเติม ครั้งที่ 1/2566

สำหรับ องค์การบริหารส่วนท้องถิ่นดำเนินการ

องค์การบริหารส่วนตำบลเขื่อนน้ำ

ยุทธศาสตร์จังหวัดที่ 3 การยกระดับคุณภาพชีวิตเพื่อสร้างความเข้มแข็งให้สังคมมีความพร้อมกับการเปลี่ยนแปลงทางเศรษฐกิจ สังคม วัฒนธรรม
ยุทธศาสตร์การพัฒนาของ อปท.ในเขตจังหวัดที่ 3 การยกระดับคุณภาพชีวิตเพื่อสร้างความเข้มแข็งให้สังคมมีความพร้อมกับการเปลี่ยนแปลงทางเศรษฐกิจ สังคม วัฒนธรรม

2.ยุทธศาสตร์ด้านส่งเสริมคุณภาพชีวิต

2.2 แผนงานสร้างความเข้มแข็งของชุมชน

ที่	โครงการ/กิจกรรม	วัตถุประสงค์	เป้าหมาย (ผลผลิตของโครงการ)	งบประมาณและที่ผ่านมา					ตัวชี้วัด (KPI)	ผลที่คาดว่าจะได้รับ	หน่วยงาน รับผิดชอบหลัก
				2566 (บาท)	2567 (บาท)	2568 (บาท)	2569 (บาท)	2570 (บาท)			
1	โครงการแข่งขันกีฬาส่งอายุ	1. เพื่อส่งเสริมสุขภาพพลานามัยแก่ผู้สูงอายุให้สมบูรณ์ แข็งแรง และรู้จักใช้เวลาว่างให้เป็นประโยชน์ 2. เพื่อส่งเสริมให้ชุมชนรู้จักสามัคคี รู้แพ้ รู้ชนะ รู้อภัย และสามารถดำรงชีวิตอยู่ในสังคมอย่างมีความสุข	ผู้สูงอายุตำบลเขื่อนน้ำ	200,000	200,000	200,000	200,000	200,000	จำนวนผู้สูงอายุที่เข้าร่วมกิจกรรม	สุขภาพ พลานามัยของผู้สูงอายุ สมบูรณ์ แข็งแรง และรู้จักใช้เวลาว่างให้เป็นประโยชน์ ผู้สูงอายุตำบลเขื่อนน้ำรู้จักสามัคคี รู้แพ้ รู้ชนะ รู้อภัย และสามารถดำรงชีวิตอยู่ในสังคมอย่างมีความสุข	กองสวัสดิการสังคม
2	โครงการส่งเสริมการประกอบอาชีพผู้สูงอายุ ผู้พิการและประชาชนตำบลเขื่อนน้ำ	เพื่อส่งเสริมและเป็นแนวทางสร้างอาชีพให้แก่ ผู้สูงอายุ ผู้พิการ ผู้ว่างงานและประชาชนทั่วไป	จัดฝึกอบรมทั้งทฤษฎี ปฏิบัติ และศึกษาดูงาน	200,000					80 % มีความรู้ มีอาชีพ มีประสบการณ์ และสามารถนำไปใช้วิชาชีพระหว่างประกอบอาชีพได้	กองสวัสดิการสังคม	

รายละเอียดโครงการพัฒนา
แผนพัฒนาท้องถิ่น (พ.ศ.2566 - 2570) เพิ่มเติม ครั้งที่ 1/2566
สำหรับ องค์การปกครองส่วนท้องถิ่นดำเนินการ
องค์การบริหารส่วนตำบลเขื่อนน้ำ

- ยุทธศาสตร์จังหวัดที่ 2 การส่งเสริมการพัฒนาเกษตรอุตสาหกรรม ยกระดับมาตรฐานการผลิตด้านการเกษตรปลอดภัยและเกษตรอินทรีย์
- ยุทธศาสตร์การพัฒนาของ อปท.ในเขตจังหวัดที่ 4 การพัฒนาด้านการพัฒนาเศรษฐกิจชุมชน
- 3.ยุทธศาสตร์ด้านเศรษฐกิจและการท่องเที่ยว

3.1 แผนงานการเกษตร

ที่	โครงการ/กิจกรรม	วัตถุประสงค์	เป้าหมาย (ผลผลิตของโครงการ)	งบประมาณและที่ผ่านมา					ตัวชี้วัด (KPI)	ผลที่คาดว่าจะได้รับ	หน่วยงาน รับผิดชอบหลัก
				2566 (บาท)	2567 (บาท)	2568 (บาท)	2569 (บาท)	2570 (บาท)			
1	โครงการเกษตรอัจฉริยะ	ส่งเสริมและสนับสนุน การทำเกษตรอัจฉริยะ ต้นแบบ	เกษตรกรต้นแบบ 15 ราย (ปีละ 5 ราย)	50,000	50,000	50,000	50,000	50,000	ฟาร์มอัจฉริยะ ต้นแบบ	สถานที่ศึกษาดูงาน	กองส่งเสริม การเกษตร
2	โครงการพลังงานแสง อาทิตย์ในพื้นที่ทำการ เกษตร	ลดต้นทุนการผลิต	กลุ่มเกษตรกร	100,000	100,000	100,000	100,000	100,000	เกษตรกรมีน้ำใช้	กลุ่มเกษตรกร มีน้ำใช้ในฤดูแล้ง	กองส่งเสริม การเกษตร
รวม 2 โครงการ				150,000	150,000	150,000	150,000	150,000			

รายละเอียดโครงการพัฒนา
 แผนพัฒนาท้องถิ่น (พ.ศ.2566 - 2570) เพิ่มเติม ครั้งที่ 1/2566
 สำหรับ องค์การปกครองส่วนท้องถิ่นดำเนินการ
 องค์การบริหารส่วนตำบลเขื่อนน้ำ

ยุทธศาสตร์จังหวัดที่ 2 การส่งเสริมการพัฒนาเกษตรอุตสาหกรรม ยกระดับมาตรฐานการผลิตด้านการเกษตรปลอดภัยและเกษตรอินทรีย์

ยุทธศาสตร์การพัฒนาของ อปท.ในเขตจังหวัดที่ 4 การพัฒนาด้านการพัฒนาเศรษฐกิจชุมชน

4.ยุทธศาสตร์ด้านการพัฒนาทรัพยากรธรรมชาติและสิ่งแวดล้อม

4.2 แผนงานการเกษตร

ที่	โครงการ/กิจกรรม	วัตถุประสงค์	เป้าหมาย (ผลผลิตของโครงการ)	งบประมาณและที่ผ่านมา					ตัวชี้วัด (KPI)	ผลที่คาดว่าจะได้รับ	หน่วยงาน รับผิดชอบหลัก
				2566 (บาท)	2567 (บาท)	2568 (บาท)	2569 (บาท)	2570 (บาท)			
1	โครงการคลองสายน้ำใส	เพื่อรักษาแหล่งน้ำให้สะอาด เป็นแหล่งเพาะพันธุ์ปลา ตามธรรมชาติและมีน้ำเพียงพอในการเกษตร	กำจัดผักตบชวาในลำห้วย หนอง คลอง ในเขตตำบลเขื่อนน้ำ	100,000	100,000	100,000	100,000	100,000	2570 (บาท)	ตำบลเขื่อนน้ำมีน้ำสะอาด ใช้ตลอดปี และมีแหล่งเพาะพันธุ์ปลา ตามธรรมชาติ	สำนักปลัด กองส่งเสริม การเกษตร
				100,000	100,000	100,000	100,000	100,000	100,000		
รวม 1 โครงการ											

รายละเอียดโครงการพัฒนา
แผนพัฒนาท้องถิ่น (พ.ศ.2566 - 2570) เพิ่มเติม ครั้งที่ 1/2566
สำหรับ องค์การปกครองส่วนท้องถิ่นดำเนินการ
องค์การบริหารส่วนตำบลเขื่อน้ำ

ยุทธศาสตร์จังหวัดที่ 6 การเสริมสร้างความมั่นคง ความปลอดภัยในชีวิตและทรัพย์สินของประชาชน

ยุทธศาสตร์การพัฒนาของ อปท.ในเขตจังหวัดที่ 7 ด้านการบริหารจัดการแบบบูรณาการ

5. ยุทธศาสตร์ด้านบริหารจัดการองค์กรที่ดี

5.1 แผนงานบริหารทั่วไป

ที่	โครงการ/กิจกรรม	วัตถุประสงค์	เป้าหมาย (ผลผลิตของโครงการ)	งบประมาณและที่ผ่านมา					ตัวชี้วัด (KPI)	ผลที่คาดว่าจะได้รับ	หน่วยงาน รับผิดชอบหลัก
				2561 (บาท)	2562 (บาท)	2563 (บาท)	2564 (บาท)	2565 (บาท)			
1	โครงการติดตามและประเมินผล แผนพัฒนาท้องถิ่นของ องค์การบริหารส่วนตำบลเขื่อน้ำ	1. เพื่อประเมินผลการปฏิบัติ งานตามแผนพัฒนาท้องถิ่น 2. เพื่อปรับปรุงการให้บริการ สาธารณะแก่ประชาชนในเขต ตำบลเขื่อน้ำ 3. เพื่อประเมินความคุ้มค่า ในการใช้จ่ายงบประมาณ	ติดตามและประเมินผล แผนพัฒนาท้องถิ่น (2566-2570) ปีละ 1 ครั้ง	30,000	30,000	30,000	30,000	30,000	ผลการติดตามและ ประเมินผล	การบริการสาธารณะ ขององค์การบริหารส่วน ตำบลเขื่อน้ำสามารถ ตอบสนองความต้องการ ของประชาชนมากขึ้น	สำนักปลัด
2	โครงการศึกษาสถานการณ์การได้ดิน	เพื่อเพิ่มองค์ความรู้ในเรื่อง การจัดทำธนาคารน้ำใต้ดิน เพื่อแก้ปัญหาภัยแล้ง น้ำท่วม ให้กับผู้บริหาร พนักงานส่วน ท้องถิ่น	จัดกิจกรรมปีละ 1 ครั้ง	-	200,000	-	200,000	-	จำนวนผู้เข้าร่วม กิจกรรม/ธนาคารน้ำ ใต้ดิน	ปัญหาภัยแล้ง น้ำท่วม อดน้อยลง	สำนักงานปลัด

รายละเอียดโครงการพัฒนา
แผนพัฒนาท้องถิ่น (พ.ศ.2566 - 2570) เพิ่มเติม ครั้งที่ 1/2566
สำหรับ องค์การปกครองส่วนท้องถิ่นดำเนินการ
องค์การบริหารส่วนตำบลเขื่อน้ำ

ยุทธศาสตร์จังหวัดที่ 6 การเสริมสร้างความมั่นคง ความปลอดภัยในชีวิตและทรัพย์สินของประชาชน

ยุทธศาสตร์การพัฒนาของ อปท.ในเขตจังหวัดที่ 7 ด้านการบริหารจัดการแบบบูรณาการ

5. ยุทธศาสตร์ด้านบริหารจัดการองค์กรที่ดี

5.1 แผนงานบริหารทั่วไป

ที่	โครงการ/กิจกรรม	วัตถุประสงค์	เป้าหมาย (ผลผลิตของโครงการ)	งบประมาณและที่ผ่านมา					ตัวชี้วัด (KPI)	ผลที่คาดว่าจะได้รับ	หน่วยงาน รับผิดชอบหลัก
				2561 (บาท)	2562 (บาท)	2563 (บาท)	2564 (บาท)	2565 (บาท)			
3	โครงการเขตศูนย์กายในองค์กร	เพื่อสร้างเสริมคุณธรรมและ จริยธรรมให้กับบุคลากร ให้เกิดความรักสามัคคี	จัดกิจกรรมอบรม คุณธรรมจริยธรรม จำนวน 1 ครั้งต่อปี	100,000	100,000	100,000	100,000	100,000	85 % ผู้เข้าร่วม โครงการมีความรู้ ความเข้าใจในเรื่อง ศีลธรรมจริยธรรม	บุคลากรในองค์กร คุณธรรม จริยธรรม ในการให้ปฏิบัติงาน และให้บริการประชาชน	สำนักปลัด
4	โครงการจัดเก็บภาษีเคลื่อนที่	เพื่ออำนวยความสะดวกในการ ชำระภาษีให้กับประชาชน ในพื้นที่ตำบลเขื่อน้ำ	ดำเนินการออกพื้นที่ จัดเก็บภาษี จำนวน 15 หมู่บ้าน ในเขตพื้นที่ตำบลเขื่อน้ำ	30,000	30,000	30,000	30,000	30,000	รายได้จากการจัดเก็บ ภาษีเพิ่มขึ้น	ประชาชนได้รับความ สะดวกในการเดินทาง มาชำระภาษี	กองคลัง

รายละเอียดโครงการพัฒนา
แผนพัฒนาท้องถิ่น (พ.ศ.2566 - 2570) เพิ่มเติม ครั้งที่ 1/2566

สำหรับ องค์การปกครองส่วนท้องถิ่นดำเนินการ
องค์การบริหารส่วนตำบลเชื่อน้ำ

ยุทธศาสตร์จังหวัดที่ 6 การเสริมสร้างความมั่นคง ความปลอดภัยในชีวิตและทรัพย์สินของประชาชน

ยุทธศาสตร์การพัฒนาของ อปท.ในเขตจังหวัดที่ 7 ด้านการบริหารจัดการแบบบูรณาการ

5. ยุทธศาสตร์ด้านบริหารจัดการองค์กรที่ดี

5.1 แผนงานบริหารทั่วไป

ที่	โครงการ/กิจกรรม	วัตถุประสงค์	เป้าหมาย (ผลผลิตของโครงการ)	งบประมาณและที่ผ่านมา					ตัวชี้วัด (KPI)	ผลที่คาดว่าจะได้รับ	หน่วยงาน รับผิดชอบหลัก
				2561 (บาท)	2562 (บาท)	2563 (บาท)	2564 (บาท)	2565 (บาท)			
5	โครงการชุมชนเข้มแข็งแก้ไขปัญหาการแพร่ระบาดของยาเสพติด แบบครบวงจร ตามยุทธศาสตร์ชาติ ของสถานีตำรวจภูธรบ้านเทิ้ม	เพื่อลดอัตราการดำเนินงาน ชุมชนยั่งยืน ในการแก้ไขปัญหา ยาเสพติดแบบครบวงจร ตามยุทธศาสตร์ชาติ	หมู่บ้านในเขตตำบลเชื่อน้ำ จำนวน 15 หมู่บ้าน	50,000	50,000	50,000	50,000	50,000	1.จำนวนผู้เสียหายลดลง 2. สังคมมีความสงบสุข พริ้วคล่อง	ประชาชนมีความปลอดภัยในชีวิตและทรัพย์สิน	สำนักปลัด สภ.บ้านเทิ้ม
				210,000	410,000	210,000	410,000	210,000			
รวม 5 โครงการ				210,000	410,000	210,000	410,000	210,000			

รายละเอียดโครงการพัฒนา
แผนพัฒนาท้องถิ่น (พ.ศ.2566 - 2570) เพิ่มเติม ครั้งที่ 1/2566
สำหรับ องค์การปกครองส่วนท้องถิ่นดำเนินการ
องค์การบริหารส่วนตำบลเขื่อนน้ำ

ยุทธศาสตร์จังหวัดที่ 6 การเสริมสร้างความมั่นคง ความปลอดภัยในชีวิตและทรัพย์สินของประชาชน

ยุทธศาสตร์การพัฒนาของ อปท.ในเขตจังหวัดที่ 7 ด้านการบริหารจัดการแบบบูรณาการ

5. ยุทธศาสตร์ด้านบริหารจัดการองค์กรที่ดี

5.2 แผนงานรักษาความสงบภายใน

ที่	โครงการ/กิจกรรม	วัตถุประสงค์	เป้าหมาย (ผลผลิตของโครงการ)	งบประมาณและที่ผ่านมา					ตัวชี้วัด (KPI)	ผลที่คาดว่าจะได้รับ	หน่วยงาน รับผิดชอบหลัก
				2561 (บาท)	2562 (บาท)	2563 (บาท)	2564 (บาท)	2565 (บาท)			
1	โครงการหลังชุมชนสร้างถนนปลอดภัย	เพื่อแก้ไขปัญหาคูบังเหิน ทางถนน	จุดเสี่ยงในเขตรับผิดชอบ ของตำบลเขื่อนน้ำ	200,000	200,000	200,000	200,000	200,000	อุบัติเหตุในเขตพื้นที่ ตำบลเขื่อนน้ำลดลง บนท้องถนน	ประชาชนมีความ ปลอดภัยในการเดินทาง บนท้องถนน	สำนักงานปลัด
2	โครงการอบรมทบทวนเพิ่มศักยภาพจิตอาสาภัยพิบัติ อบต.เขื่อนน้ำ	เพื่อเพิ่มความรู้ ความสามารถ ให้กับอาสาสมัครภัยพิบัติ ให้เกิดความชำนาญในการ ช่วยเหลือประชาชน ผู้ประสบภัย	จิตอาสาภัยพิบัติ อบต.เขื่อนน้ำทุกคน	50,000	50,000	50,000	50,000	50,000	ร้อยละในการช่วย เหลือผู้ประสบภัย	จิตอาสาภัยพิบัติ มีความรู้ความชำนาญ ในการช่วยเหลือ ประชาชน	สำนักงานปลัด
รวม 2 โครงการ				250,000	250,000	250,000	250,000	250,000			

รายละเอียดโครงการพัฒนา
แผนพัฒนาท้องถิ่น (พ.ศ.2566 - 2570) เพิ่มเติม ครั้งที่ 1/2566
สำหรับ องค์การปกครองส่วนท้องถิ่นดำเนินการ
องค์การบริหารส่วนตำบลเขื่อน้ำ

ยุทธศาสตร์จังหวัดที่ 6 การเสริมสร้างความมั่นคง ความปลอดภัยในชีวิตและทรัพย์สินของประชาชน

ยุทธศาสตร์การพัฒนาของ อปท.ในเขตจังหวัดที่ 7 ด้านการบริหารจัดการแบบบูรณาการ

5. ยุทธศาสตร์ด้านบริหารจัดการองค์กรที่ดี

5.3 แผนงานป้องกันและระงับอัคคีภัย

ที่	โครงการ/กิจกรรม	วัตถุประสงค์	เป้าหมาย (ผลผลิตของโครงการ)	งบประมาณและที่ผ่านมา					ตัวชี้วัด (KPI)	ผลที่คาดว่าจะได้รับ	หน่วยงาน รับผิดชอบหลัก
				2561 (บาท)	2562 (บาท)	2563 (บาท)	2564 (บาท)	2565 (บาท)			
1	โครงการเตรียมความพร้อมป้องกัน และระงับอัคคีภัย	เพื่อเตรียมความพร้อมให้กับเจ้าหน้าที่ และประชาชนทั่วไป ให้มีความรู้ในการป้องกันและพร้อมรับมือ สามารถแก้ไขสถานการณ์ได้ทันทั่วทั้งที่หากเกิดอัคคีภัยในเขตตำบลเขื่อน้ำ	ประชาชนทั่วไป และเจ้าหน้าที่ผู้เกี่ยวข้อง	50,000	50,000	50,000	50,000	50,000	จำนวนผู้เข้าร่วมกิจกรรม	ประชาชนมีความ และป้องกันการเกิด อัคคีภัยเบื้องต้นได้	สำนักปลัด
2	โครงการป้องกันและลดค่าฝุ่นละออง Pm 2.5	เพื่อป้องกันสุขภาพของประชาชนจากอันตรายของฝุ่นละอองขนาดเล็กไม่เกิน 2.5 ไมครอน (PM 2.5)	ประชาชนทั่วไป ในเขตตำบลเขื่อน้ำ	50,000	50,000	50,000	50,000	50,000	ไม่มีประชาชนเจ็บป่วย ระบบทางเดินหายใจ ที่เกิดจากฝุ่นละออง ไม่ครอน (PM 2.5)	ประชาชนในพื้นที่ ได้รับการป้องกัน อันตรายของฝุ่นละออง ขนาดเล็กไม่เกิน 2.5	สำนักปลัด

รายละเอียดโครงการพัฒนา
แผนพัฒนาท้องถิ่น (พ.ศ.2566 - 2570) เพิ่มเติม ครั้งที่ 1/2566
สำหรับ องค์การปกครองส่วนท้องถิ่นดำเนินการ
องค์การบริหารส่วนตำบลเขื่อน้ำ

ยุทธศาสตร์จังหวัดที่ 6 การเสริมสร้างความมั่นคง ความปลอดภัยในชีวิตและทรัพย์สินของประชาชน

ยุทธศาสตร์การพัฒนาของ อปท.ในเขตจังหวัดที่ 7 ด้านการบริหารจัดการแบบบูรณาการ

5. ยุทธศาสตร์ด้านบริหารจัดการองค์กรที่ดี

5.3 แผนงานป้องกันและระงับอัคคีภัย

ที่	โครงการ/กิจกรรม	วัตถุประสงค์	เป้าหมาย (ผลผลิตของโครงการ)	งบประมาณและที่ผ่านมา					ตัวชี้วัด (KPI)	ผลที่คาดว่าจะได้รับ	หน่วยงาน รับผิดชอบหลัก
				2561 (บาท)	2562 (บาท)	2563 (บาท)	2564 (บาท)	2565 (บาท)			
3	โครงการป้องกันและระงับไฟฟ้า	เพื่อเป็นการเตรียมความพร้อมควบคุมไฟฟ้าในเขตตำบลเขื่อน้ำ และสร้างความตระหนักให้ประชาชนในท้องถิ่นมีส่วนร่วมในการป้องกันไฟฟ้า	เจ้าหน้าที่ , อปท. ผู้นำชุมชน และประชาชน ทั่วไป	50,000	50,000	50,000	50,000	50,000	จำนวนผู้เข้าร่วมกิจกรรม	มีอาสาสมัครป้องกันไฟฟ้าประจำหมู่บ้าน ประจำตำบล และประชาชน เกิดความตระหนัก และหวงแหนทรัพยากรป่าไม้ของท้องถิ่น	สำนักปลัด
				150,000	150,000	150,000	150,000	150,000			
	รวม 3 โครงการ			150,000	150,000	150,000	150,000	150,000			

รายละเอียดโครงการพัฒนา
แผนพัฒนาท้องถิ่น (พ.ศ.2566 - 2570) เพิ่มเติม ครั้งที่ 1/2566
สำหรับ องค์การปกครองส่วนท้องถิ่นดำเนินการ
องค์การบริหารส่วนตำบลเขื่อน้ำ

ยุทธศาสตร์จังหวัดที่ 6 การเสริมสร้างความมั่นคง ความปลอดภัยในชีวิตและทรัพย์สินของประชาชน

ยุทธศาสตร์การพัฒนาของ อบท.ในเขตจังหวัดที่ 7 ด้านการบริหารจัดการแบบบูรณาการ

5. ยุทธศาสตร์ด้านบริหารจัดการองค์กรที่ดี

5.4 แผนงานการเกษตร

ที่	โครงการ	วัตถุประสงค์	เป้าหมาย (ผลผลิตของโครงการ)	งบประมาณและที่มา					ตัวชี้วัด (KPI)	ผลลัพธ์ที่คาดว่าจะได้รับ	หน่วยงาน ที่รับผิดชอบ
				2566 (บาท)	2567 (บาท)	2568 (บาท)	2569 (บาท)	2570 (บาท)			
1	โครงการปรับปรุงภูมิทัศน์ ในเขตพื้นที่องค์การบริหารส่วนตำบลเขื่อน้ำ	เพื่อพัฒนา ปรับปรุง สภาพแวดล้อมในเขต พื้นที่รับผิดชอบ องค์การบริหารส่วน ตำบลเขื่อน้ำ	ปรับปรุงภูมิทัศน์ภายใน บริเวณ อบต.เขื่อน้ำ และพื้นที่รับผิดชอบ ของ อบต.เขื่อน้ำ	100,000	100,000	100,000	100,000	100,000	สภาพแวดล้อม ในเขตรับผิดชอบ อบต.เขื่อน้ำ	ภูมิทัศน์ภายใน อบต.เขื่อน้ำ และ พื้นที่รับผิดชอบ ของ อบต.เขื่อน้ำ สะอาด น่าอยู่	กองส่งเสริม การเกษตร
2	โครงการปรับปรุงศูนย์ ป้องกันกำจัดศัตรูพืช โดยชีวภาพ	เพื่อเป็นแหล่งเรียนรู้ ปฏิบัติการและผลิต สารกำจัดศัตรูพืชโดย สารชีวภาพ	ห้องปฏิบัติการปลอดเชื้อ	100,000	-	-	100,000	-	ห้องปฏิบัติการ ปลอดเชื้อ	แหล่งเรียนรู้และ สนับสนุนเกษตรกร ลดการใช้สารเคมี เกษตร	กองส่งเสริม การเกษตร
3	โครงการปรับปรุง โรงเรือนเพาะชำกล้าไม้	เพื่อขยายพื้นที่ และ ให้เป็นไปให้เหมาะสม แก่การเพาะชำกล้าไม้	ปรับปรุง ขยายโรงเรือน เทพื้นปูน ทำห้อง เพื่อเก็บวัสดุเพาะชำ	50,000	-	50,000	-	100,000	1. ปรับพื้นที่ เทปูน 2. ขยายโรงเรือน 3. ห้องเก็บวัสดุ	โรงเรือนเพาะชำ กล้าไม้เหมาะสม	กองส่งเสริม การเกษตร
รวม 3 โครงการ				250,000	100,000	150,000	200,000	200,000			

รายละเอียดโครงการพัฒนา

แผนพัฒนาท้องถิ่น (พ.ศ.2566 - 2570) เพิ่มเติม ครั้งที่ 1/2566

สำหรับ องค์การปกครองส่วนท้องถิ่นดำเนินการ

องค์การบริหารส่วนตำบลเขื่อนน้ำ

ยุทธศาสตร์จังหวัดที่ 3 การยกระดับคุณภาพชีวิตเพื่อสร้างความเข้มแข็งให้สังคมมีความพร้อมกับการเปลี่ยนแปลงทางเศรษฐกิจ สังคม วัฒนธรรม
ยุทธศาสตร์การพัฒนาของ อปท.ในเขตจังหวัดที่ 3 การยกระดับคุณภาพชีวิตเพื่อสร้างความพร้อมกับการเปลี่ยนแปลงทางเศรษฐกิจ สังคม วัฒนธรรม

6.ยุทธศาสตร์ด้านการศึกษา ศาสนาและวัฒนธรรม

6.1 แผนงานการศึกษา

ที่	โครงการ/กิจกรรม	วัตถุประสงค์	เป้าหมาย (ผลผลิตของโครงการ)	งบประมาณและที่ผ่านมา					ตัวชี้วัด (KPI)	ผลที่คาดว่าจะได้รับ	หน่วยงาน รับผิดชอบหลัก
				2566 (บาท)	2567 (บาท)	2568 (บาท)	2569 (บาท)	2570 (บาท)			
1	โครงการประชุมผู้ปกครอง นักเรียนศูนย์พัฒนาเด็กเล็ก อบต.เขื่อนน้ำ	เพื่อสร้างความสัมพันธ์ อันดีระหว่างผู้ปกครอง กับครูและบุคลากร ทางการศึกษา และเปิด โอกาสให้ผู้ปกครอง มีส่วนร่วม	ผู้ปกครองเด็กนักเรียน ศพด.	20,000	20,000	20,000	20,000	20,000	ศพด.อบต.เขื่อนน้ำ 6 แห่ง	ผู้ปกครองมีความ สัมพันธ์อันดีขึ้น มีบทบาทในการร่วม พัฒนางานศูนย์ พัฒนาเด็กเล็ก	กองการศึกษา /อบต.เขื่อนน้ำ
2	โครงการพัฒนาศักยภาพครู และบุคลากรทางการศึกษา อบต.เขื่อนน้ำ	เพื่อจัดอบรมและ ทัศนศึกษาดูงาน นอกสถานที่ เพื่อเพิ่มศักยภาพครู และบุคลากรทางการศึกษา ให้ได้รับการพัฒนาตนเอง ในการปฏิบัติงาน	ครู ศพด. 6 แห่ง และบุคลากรทางการ ศึกษา	50,000	50,000	50,000	50,000	50,000	ศพด.อบต.เขื่อนน้ำ 6 แห่ง และบุคลากร ทางการศึกษา	ครู ศพด. และ บุคลากรทางการ ศึกษามีความรู้ความ สามารถในการปฏิบัติ งานและมีความรู้ ความเข้าใจใน บริบทงานการศึกษา	กองการศึกษา /อบต.เขื่อนน้ำ

รายละเอียดโครงการพัฒนา

แผนพัฒนาท้องถิ่น (พ.ศ.2566 - 2570) เพิ่มเติม ครั้งที่ 1/2566

สำหรับ องค์การปกครองส่วนท้องถิ่นดำเนินการ
องค์การบริหารส่วนตำบลเขื่อนน้ำ

- ยุทธศาสตร์จังหวัดที่ 3 การยกระดับคุณภาพชีวิตเพื่อสร้างความเข้มแข็งให้สังคมมีความพร้อมกับการเปลี่ยนแปลงทางเศรษฐกิจ สังคม วัฒนธรรม
- ยุทธศาสตร์การพัฒนาของ อปท.ในเขตจังหวัดที่ 3 การยกระดับคุณภาพชีวิตเพื่อสร้างความเข้มแข็งให้สังคมมีความพร้อมกับการเปลี่ยนแปลงทางเศรษฐกิจ สังคม วัฒนธรรม
- 6.ยุทธศาสตร์ด้านการศึกษา ศาสนาและวัฒนธรรม
- 6.2 แผนงานการศึกษา วัฒนธรรมและนันทนาการ

ที่	โครงการ/กิจกรรม	วัตถุประสงค์	เป้าหมาย (ผลผลิตของโครงการ)	งบประมาณและที่ผ่านมา					ตัวชี้วัด (KPI)	ผลที่คาดว่าจะได้รับ	หน่วยงาน รับผิดชอบหลัก
				2566 (บาท)	2567 (บาท)	2568 (บาท)	2569 (บาท)	2570 (บาท)			
1	โครงการแห่เทียนพรรษา	เพื่อตระหนักถึงความสำคัญ ของวันเข้าพรรษาและได้ ประพฤติปฏิบัติตนอย่าง ถูกต้องเหมาะสมตามวิถี ของชาวพุทธ	ประชาชนตำบลเขื่อนน้ำ ผู้บริหาร พนักงานส่วน ตำบล พนักงานจ้าง เด็กเล็กในสังกัด ศพด. ในควมรับผิดชอบ อบต. เขื่อนน้ำทุกแห่ง	30,000	30,000	30,000	30,000	30,000	ร้อยละ 100 ของกลุ่ม เป้าหมายเข้าร่วม กิจกรรมแห่เทียน พรรษตามวิถีพุทธ	กลุ่มเป้าหมายเข้าร่วม กิจกรรมแห่เทียน พรรษตามวิถีพุทธ	กองการศึกษา /อบต.เขื่อนน้ำ
2	โครงการสืบสานวัฒนธรรม ของตำบลบ้านฝื่อ	เพื่อสืบทอดวัฒนธรรม ประเพณีอันดีงาม ของอำเภอบ้านฝื่อ	ประชาชนตำบลเขื่อนน้ำ ผู้บริหาร พนักงานส่วน ตำบล พนักงานจ้าง ร่วมกิจกรรมปีละ 1 ครั้ง	30,000	30,000	30,000	30,000	30,000	ร้อยละ 80 ของกลุ่ม เป้าหมายเข้าร่วม กิจกรรมสืบสาน วัฒนธรรมของดี บ้านฝื่อ	มีการสืบทอดและรักษา วัฒนธรรมอันดีงาม ของอำเภอบ้านฝื่อ สืบถึงรุ่นลูกหลาน	กองการศึกษา /อบต.เขื่อนน้ำ
รวม 2 โครงการ				60,000	60,000	60,000	60,000	60,000			

รายละเอียดโครงการพัฒนา

ที่นำมาจากแผนพัฒนาหมู่บ้านและแผนพัฒนาชุมชน

(พ.ศ.2566 - 2570) เพิ่มเติม ครั้งที่ 1/2566

องค์การบริหารส่วนตำบลเขื่อนน้ำ

ยุทธศาสตร์จังหวัดที่ 1 การพัฒนาศักยภาพการค้าการลงทุนเพื่อเพิ่มขีดความสามารถในการแข่งขันด้วยเทคโนโลยีที่ทันสมัยและเป็นสากล
ยุทธศาสตร์การพัฒนาของ อปท.ในเขตจังหวัดที่ 1 การพัฒนาศักยภาพการค้าการลงทุนเพื่อเพิ่มขีดความสามารถในการแข่งขันในอาณาภาคลุ่มน้ำโขง

1.ยุทธศาสตร์ด้านโครงสร้างพื้นฐาน

1.1 แผนงานถนนและชุมชน

ที่	โครงการ/กิจกรรม	วัตถุประสงค์	เป้าหมาย (ผลผลิตของโครงการ)	งบประมาณ				ตัวชี้วัด (KPI)	ผลที่คาดว่าจะได้รับ	ที่มา ของโครงการ	หน่วยงาน รับผิดชอบหลัก
				2566 (บาท)	2567 (บาท)	2568 (บาท)	2569 (บาท)				
1	โครงการติดตั้งหม้อแปลงไฟฟ้าและขยายเขตไฟฟ้าจากโคงบ้านเขื่อนน้ำ - บ้านพ่อเอ็น หมู่ที่ 1 บ้านเขื่อนน้ำ	เพื่อให้ประชาชน ได้มีไฟฟ้าใช้ อย่างทั่วถึงและได้รับ ความสะดวก	เพิ่มหม้อแปลงไฟฟ้า พร้อมขยายไฟฟ้า แรงต่ำ ระยะทาง 1500 เมตร	800,000	500,000	-	-	ร้อยละ 90 % ของประชาชนที่มี ไฟฟ้าใช้อย่าง ทั่วถึง	ประชาชนมีไฟฟ้า ใช้ทุกครัวเรือน บ้านเขื่อนน้ำ	แผนพัฒนา หมู่บ้าน บ้านเขื่อนน้ำ	กองช่าง
2	โครงการขยายเขตไฟฟ้าแรงต่ำจากบ้านพ่อเอ็น - นาพ่อบุญชู หมู่ที่ 1 บ้านเขื่อนน้ำ	เพื่อให้ประชาชน ได้มีไฟฟ้าใช้ อย่างทั่วถึงและได้รับ ความสะดวก	เพิ่มหม้อแปลงไฟฟ้า พร้อมขยายไฟฟ้า แรงต่ำ ระยะทาง 1500 เมตร	375,000	375,000	-	-	ร้อยละ 90 % ของประชาชนที่มี ไฟฟ้าใช้อย่าง ทั่วถึง	ประชาชนมีไฟฟ้า ใช้ทุกครัวเรือน บ้านเขื่อนน้ำ	แผนพัฒนา หมู่บ้าน บ้านเขื่อนน้ำ	กองช่าง
3	โครงการขยายเขตไฟฟ้าจากบ้านนายคำปุ่น บุญสะอาด ถึง บ้านนางจันทึง ตะลุ่ยจันทร์ หมู่ที่ 2 บ้านเขื่อนน้ำ	เพื่อให้ประชาชน ได้มีไฟฟ้าใช้ อย่างทั่วถึงและได้รับ ความสะดวก	ระยะทาง 250 เมตร	120,000	-	-	-	ร้อยละ 90 % ของประชาชนที่มี ไฟฟ้าใช้อย่าง ทั่วถึง	ประชาชนมีไฟฟ้า ใช้ทุกครัวเรือน บ้านหลุมข้าว	แผนพัฒนา หมู่บ้าน บ้านหลุมข้าว	กองช่าง

รายละเอียดโครงการพัฒนา

ที่นำมาจากแผนพัฒนาหมู่บ้านและแผนพัฒนาชุมชน

(พ.ศ.2566 - 2570) เพิ่มเติม ครั้งที่ 1/2566

องค์การบริหารส่วนตำบลเขื่อนน้ำ

ยุทธศาสตร์จังหวัดที่ 1 การพัฒนาศักยภาพการลงทุนเพื่อเพิ่มขีดความสามารถในการแข่งขันด้วยเทคโนโลยีที่ทันสมัยและเป็นสากล
ยุทธศาสตร์การพัฒนาของ อปท.โมเขตจังหวัดที่ 1 การพัฒนาศักยภาพการลงทุนเพื่อเพิ่มขีดความสามารถในการแข่งขันในอาณาภาคลุ่มน้ำโขง

1.ยุทธศาสตร์ด้านโครงสร้างพื้นฐาน

1.1 แผนงานเคหะและชุมชน

ที่	โครงการ/กิจกรรม	วัตถุประสงค์	เป้าหมาย (ผลผลิตของโครงการ)	งบประมาณ					ตัวชี้วัด (KPI)	ผลที่คาดว่าจะได้รับ	ที่มา ของโครงการ	หน่วยงาน รับผิดชอบหลัก
				2566 (บาท)	2567 (บาท)	2568 (บาท)	2569 (บาท)	2570 (บาท)				
4	โครงการขยายเขตไฟฟ้า หมู่ที่ 2 บ้านหลุมข้าว จากวัดป่าบ้านหลุมข้าว ถึง บ้านนางสุดารัตน์ พทอเสน	เพื่อให้ประชาชน ได้มีไฟฟ้าใช้ อย่างทั่วถึงและได้รับความสะดวก	ระยะทาง 300 เมตร	-	112,500	-	-	2570 (บาท)	ร้อยละ 90 % ของประชาชนที่มี ไฟฟ้าใช้อย่าง ทั่วถึง	ประชาชนมีไฟฟ้า ใช้ทุกครัวเรือน	แผนพัฒนา หมู่บ้าน บ้านหลุมข้าว	กองช่าง
5	โครงการขยายเขตไฟฟ้า หมู่ที่ 2 บ้านหลุมข้าว จากบ้านนายนิยม ภูริศรี ถึง บ้านนางรัตนันัน ภูลพรม	เพื่อให้ประชาชน ได้มีไฟฟ้าใช้ อย่างทั่วถึงและได้รับความสะดวก	ระยะทาง 250 เมตร	-	120,000	-	-	ร้อยละ 90 % ของประชาชนที่มี ไฟฟ้าใช้อย่าง ทั่วถึง	ประชาชนมีไฟฟ้า ใช้ทุกครัวเรือน	แผนพัฒนา หมู่บ้าน บ้านหลุมข้าว	กองช่าง	
6	โครงการเพิ่มหม้อแปลงไฟฟ้า แร่งสูง ขยายเขตไฟฟ้า หมู่ที่ 3 บ้านเทื่อม จากแยกบ้านนาสี ถึง เขตบ้านโนนทอง	เพื่อให้ประชาชน ได้มีไฟฟ้าใช้ อย่างทั่วถึงและได้รับความสะดวก	เพิ่มหม้อแปลงไฟฟ้า พร้อมขยายไฟฟ้า แรงต่ำ ระยะทาง 2000 เมตร	800,000	500,000	-	-	ร้อยละ 90 % ของประชาชนที่มี ไฟฟ้าใช้อย่าง ทั่วถึง	ประชาชนมีไฟฟ้า ใช้ทุกครัวเรือน	แผนพัฒนา หมู่บ้าน บ้านเทื่อม ม. 3	กองช่าง	

รายละเอียดโครงการพัฒนา
 ที่นำมาจากแผนพัฒนาหมู่บ้านและแผนพัฒนาชุมชน
 (พ.ศ.2566 - 2570) เพิ่มเติม ครั้งที่ 1/2566
 องค์การบริหารส่วนตำบลเขื่อนน้ำ

ยุทธศาสตร์จังหวัดที่ 1 การพัฒนาศักยภาพการค้าการลงทุนเพื่อเพิ่มขีดความสามารถในการแข่งขันด้วยเทคโนโลยีที่ทันสมัยและเป็นสากล
ยุทธศาสตร์การพัฒนาของ อปท. ในเขตจังหวัดที่ 1 การพัฒนาศักยภาพการค้าการลงทุนเพื่อเพิ่มขีดความสามารถในการแข่งขันในอาณาภาคลุ่มน้ำโขง

1.ยุทธศาสตร์ด้านโครงสร้างพื้นฐาน

1.1 แผนงานถนนและชุมชน

ที่	โครงการ/กิจกรรม	วัตถุประสงค์	เป้าหมาย (ผลผลิตของโครงการ)	งบประมาณ				ตัวชี้วัด (KPI)	ผลที่คาดว่าจะได้รับ	ที่มา ของโครงการ	หน่วยงาน รับผิดชอบหลัก
				2566 (บาท)	2567 (บาท)	2568 (บาท)	2569 (บาท)				
7	โครงการขยายเขตไฟฟ้า หมู่ที่ 3 บ้านเทื่อม จากหม้อแปลงไฟฟ้า ถึง บ่อปลานายไพเรศบูลย์	เพื่อให้ประชาชน ได้มีไฟฟ้าใช้ อย่างทั่วถึงและได้รับ ความสะดวก	ระยะทาง 900 เมตร	340,000	-	-	-	ร้อยละ 90 % ของประชาชนที่มี ไฟฟ้าใช้อย่าง ทั่วถึง	ประชาชนมีไฟฟ้า ใช้ทุกครัวเรือน บ้านเทื่อม ม. 3	แผนพัฒนา หมู่บ้าน บ้านเทื่อม ม. 3	กองช่าง
8	โครงการขยายเขตไฟฟ้าแรงต่ำ หมู่ที่ 4 บ้านโนนสะอาด จากบ้านงบ้อย หวานหอม ถึง บ้านนางณอมจิต วรรณสุข	เพื่อให้ประชาชน ได้มีไฟฟ้าใช้ อย่างทั่วถึงและได้รับ ความสะดวก	ระยะทาง 500 เมตร	100,000	-	-	-	ร้อยละ 90 % ของประชาชนที่มี ไฟฟ้าใช้อย่าง ทั่วถึง	ประชาชนมีไฟฟ้า ใช้ทุกครัวเรือน บ้านโนนสะอาด ม.4	แผนพัฒนา หมู่บ้าน บ้านโนนสะอาด ม.4	กองช่าง
9	โครงการขยายเขตไฟฟ้าแรงต่ำ หมู่ที่ 4 บ้านโนนสะอาด จากบ้านงบ้อย กล้าหาญ ถึง บ้านนางสีดา ตาสว่าง	เพื่อให้ประชาชน ได้มีไฟฟ้าใช้ อย่างทั่วถึงและได้รับ ความสะดวก	ระยะทาง 200 เมตร	50,000	-	-	-	ร้อยละ 90 % ของประชาชนที่มี ไฟฟ้าใช้อย่าง ทั่วถึง	ประชาชนมีไฟฟ้า ใช้ทุกครัวเรือน บ้านโนนสะอาด ม.4	แผนพัฒนา หมู่บ้าน บ้านโนนสะอาด ม.4	กองช่าง

รายละเอียดโครงการพัฒนา
 ที่นำมาจากแผนพัฒนาหมู่บ้านและแผนพัฒนาชุมชน
 (พ.ศ.2566 - 2570) เพิ่มเติม ครั้งที่ 1/2566
 องค์การบริหารส่วนตำบลเขื่อนน้ำโจ่ง

ยุทธศาสตร์จังหวัดที่ 1 การพัฒนาศักยภาพการค้าการลงทุนเพื่อเพิ่มขีดความสามารถในการแข่งขันด้วยเทคโนโลยีที่ทันสมัยและเป็นสากล
ยุทธศาสตร์การพัฒนาของ อปท.ในเขตจังหวัดที่ 1 การพัฒนาศักยภาพการค้าการลงทุนเพื่อเพิ่มขีดความสามารถในการแข่งขันในอำเภอกุ่มน้ำโจ่ง

1.ยุทธศาสตร์ด้านโครงสร้างพื้นฐาน
 1.1 แผนงานถนนและชุมชน

ที่	โครงการ/กิจกรรม	วัตถุประสงค์	เป้าหมาย (ผลผลิตของโครงการ)	งบประมาณ				ตัวชี้วัด (KPI)	ผลที่คาดว่าจะได้รับ	ที่มา ของโครงการ	หน่วยงาน รับผิดชอบหลัก
				2566 (บาท)	2567 (บาท)	2568 (บาท)	2569 (บาท)				
10	โครงการขยายเขตไฟฟ้าแรงต่ำ หมู่ที่ 5 บ้านโคกกลาน จากถนนบ้านโคกกลาน ถึงสุดถนนคอนกรีต	เพื่อให้ประชาชน ได้มีไฟฟ้าใช้ อย่างทั่วถึงและได้รับ ความสะดวก	ระยะทาง 270 เมตร	110,000	-	-	-	ร้อยละ 90 % ของประชาชนที่มี ไฟฟ้าใช้อย่าง ทั่วถึง	ประชาชนมีไฟฟ้า ใช้ทุกครัวเรือน บ้านโคกกลาน ม.5	แผนพัฒนา หมู่บ้าน บ้านโคกกลาน ม.5	กองช่าง
11	โครงการขยายเขตไฟฟ้าแรงต่ำ หมู่ที่ 5 บ้านโคกกลาน จากบ้านนอกกองพัน กองศิลา ถึงฝายหลังแอ่น	เพื่อให้ประชาชน ได้มีไฟฟ้าใช้ อย่างทั่วถึงและได้รับ ความสะดวก	ระยะทาง 200 เมตร	80,000	-	-	-	ร้อยละ 90 % ของประชาชนที่มี ไฟฟ้าใช้อย่าง ทั่วถึง	ประชาชนมีไฟฟ้า ใช้ทุกครัวเรือน บ้านโคกกลาน ม.5	แผนพัฒนา หมู่บ้าน บ้านโคกกลาน ม.5	กองช่าง
12	โครงการขยายเขตไฟฟ้าแรงต่ำ หมู่ที่ 6 บ้านนาสี จากบ้านนางบัว ไซพอ ถึงสำนักงานสาธารณสุข	เพื่อให้ประชาชน ได้มีไฟฟ้าใช้ อย่างทั่วถึงและได้รับ ความสะดวก	ระยะทาง 1,500 เมตร	-	300,000	-	-	ร้อยละ 90 % ของประชาชนที่มี ไฟฟ้าใช้อย่าง ทั่วถึง	ประชาชนมีไฟฟ้า ใช้ทุกครัวเรือน บ้านนาสี ม.6	แผนพัฒนา หมู่บ้าน บ้านนาสี ม.6	กองช่าง

รายละเอียดโครงการพัฒนา

ที่นำมาจากแผนพัฒนาหมู่บ้านและแผนพัฒนาชุมชน

(พ.ศ.2566 - 2570) เพิ่มเติม ครั้งที่ 1/2566

องค์การบริหารส่วนตำบลเขื่อนน้ำ

ยุทธศาสตร์จังหวัดที่ 1 การพัฒนาศักยภาพการค้าการลงทุนเพื่อเพิ่มขีดความสามารถในการแข่งขันด้วยเทคโนโลยีที่ทันสมัยและเป็นสากล
ยุทธศาสตร์การพัฒนาของ อปท. ในเขตจังหวัดที่ 1 การพัฒนาศักยภาพการค้าการลงทุนเพื่อเพิ่มขีดความสามารถในการแข่งขันในอาณาภาคผู้นำโขง

1.ยุทธศาสตร์ด้านโครงสร้างพื้นฐาน

1.1 แผนงานคมนาคมและชุมชน

ที่	โครงการ/กิจกรรม	วัตถุประสงค์	เป้าหมาย (ผลผลิตของโครงการ)	งบประมาณ					ตัวชี้วัด (KPI)	ผลที่คาดว่าจะได้รับ	ที่มา ของโครงการ	หน่วยงาน รับผิดชอบหลัก
				2566 (บาท)	2567 (บาท)	2568 (บาท)	2569 (บาท)	2570 (บาท)				
13	โครงการขยายเขตไฟฟ้าแรงต่ำ หมู่ที่ 6 บ้านนาสี จากถนนมัน ส.จินดา ถึง นางางต้น โภคิลา	เพื่อให้ประชาชน ได้มีไฟฟ้าใช้ อย่างทั่วถึงและได้รับ ความสะดวก	ระยะทาง 250 เมตร	100,000	-	-	-	-	ร้อยละ 90 % ของประชาชนที่มี ไฟฟ้าใช้อย่าง ทั่วถึง	ประชาชนมีไฟฟ้า ใช้ทุกครัวเรือน	แผนพัฒนา หมู่บ้าน บ้านนาสี ม.6	กองช่าง
14	โครงการขยายเขตไฟฟ้าแรงต่ำ หมู่ที่ 7 บ้านค้อ จากถนนอริรัตน์ หวานตา ถึง นายอนุจันทร์ เพ็งวงศ์	เพื่อให้ประชาชน ได้มีไฟฟ้าใช้ อย่างทั่วถึงและได้รับ ความสะดวก	ระยะทาง 800 เมตร	-	-	100,000	-	-	ร้อยละ 90 % ของประชาชนที่มี ไฟฟ้าใช้อย่าง ทั่วถึง	ประชาชนมีไฟฟ้า ใช้ทุกครัวเรือน	แผนพัฒนา หมู่บ้าน บ้านค้อ	กองช่าง
15	โครงการขยายเขตไฟฟ้าแรงต่ำ หมู่ที่ 7 บ้านค้อ จากบ้านนายเอริส พุทธิโกมาต ถึง สวนยางผู้กองเดช	เพื่อให้ประชาชน ได้มีไฟฟ้าใช้ อย่างทั่วถึงและได้รับ ความสะดวก	ระยะทาง 1,200 เมตร	-	450,000	-	-	-	ร้อยละ 90 % ของประชาชนที่มี ไฟฟ้าใช้อย่าง ทั่วถึง	ประชาชนมีไฟฟ้า ใช้ทุกครัวเรือน	แผนพัฒนา หมู่บ้าน บ้านค้อ	กองช่าง

รายละเอียดโครงการพัฒนา

ที่นำมาจากแผนพัฒนาหมู่บ้านและแผนพัฒนาชุมชน

(พ.ศ.2566 - 2570) เพิ่มเติม ครั้งที่ 1/2566

องค์การบริหารส่วนตำบลเขื่อนน้ำ

ยุทธศาสตร์จังหวัดที่ 1 การพัฒนาศักยภาพการลดทุนเพื่อเพิ่มขีดความสามารถในการแข่งขันด้วยเทคโนโลยีที่ทันสมัยและเป็นสากล
ยุทธศาสตร์การพัฒนาของ อปท.ในเขตจังหวัดที่ 1 การพัฒนาศักยภาพการลดทุนเพื่อเพิ่มขีดความสามารถในการแข่งขันในอาณาภาคลุ่มน้ำโขง

1.ยุทธศาสตร์ด้านโครงสร้างพื้นฐาน

1.1 แผนงานเคหะและชุมชน

ที่	โครงการ/กิจกรรม	วัตถุประสงค์	เป้าหมาย (ผลผลิตของโครงการ)	งบประมาณ					ตัวชี้วัด (KPI)	ผลที่คาดว่าจะได้รับ	ที่มา ของโครงการ	หน่วยงาน รับผิดชอบหลัก
				2566 (บาท)	2567 (บาท)	2568 (บาท)	2569 (บาท)	2570 (บาท)				
16	โครงการขยายเขตไฟฟ้าแรงต่ำ หมู่ที่ 7 บ้านค้อ จากบ้านนายอากาศ โพธิ์วังซึ้ง ถึง ถนนลาดยางบ้านค้อ	เพื่อให้ประชาชน ได้มีไฟฟ้าใช้ อย่างทั่วถึงและได้รับความสะดวก	ระยะทาง 350 เมตร	-	-	135,000	-	-	ร้อยละ 90 % ของประชาชนที่มี ไฟฟ้าใช้อย่าง ทั่วถึง	ประชาชนมีไฟฟ้า ใช้ทุกครัวเรือน	แผนพัฒนา หมู่บ้าน บ้านค้อ	กองช่าง
17	โครงการขยายเขตไฟฟ้าแรงต่ำ หมู่ที่ 7 บ้านค้อ จากบ้านนายสาย จันทร์ซึ้ง ถึง บ้านนายสิงห์ จันทร์กลีน	เพื่อให้ประชาชน ได้มีไฟฟ้าใช้ อย่างทั่วถึงและได้รับความสะดวก	ระยะทาง 1,200 เมตร	-	-	-	450,000	-	ร้อยละ 90 % ของประชาชนที่มี ไฟฟ้าใช้อย่าง ทั่วถึง	ประชาชนมีไฟฟ้า ใช้ทุกครัวเรือน	แผนพัฒนา หมู่บ้าน บ้านค้อ	กองช่าง
18	โครงการขยายเขตไฟฟ้าแรงต่ำ หมู่ที่ 7 บ้านค้อ จากบ้านนายวิทยา ทองกลม ถึง นานายประเสริฐ จันทร์กลีน	เพื่อให้ประชาชน ได้มีไฟฟ้าใช้ อย่างทั่วถึงและได้รับความสะดวก	ระยะทาง 800 เมตร	-	300,000	-	-	-	ร้อยละ 90 % ของประชาชนที่มี ไฟฟ้าใช้อย่าง ทั่วถึง	ประชาชนมีไฟฟ้า ใช้ทุกครัวเรือน	แผนพัฒนา หมู่บ้าน บ้านค้อ	กองช่าง

รายละเอียดโครงการพัฒนา

ที่นำมาจากแผนพัฒนาหมู่บ้านและแผนพัฒนาชุมชน

(พ.ศ.2566 - 2570) เพิ่มเติม ครั้งที่ 1/2566

องค์การบริหารส่วนตำบลเขื่อนน้ำ

ยุทธศาสตร์จังหวัดที่ 1 การพัฒนาศักยภาพการค้าการลงทุนเพื่อเพิ่มขีดความสามารถในการแข่งขันด้วยเทคโนโลยีที่ทันสมัยและเป็นสากล

ยุทธศาสตร์การพัฒนาของ อปท.ในเขตจังหวัดที่ 1 การพัฒนาศักยภาพการค้าการลงทุนเพื่อเพิ่มขีดความสามารถในการแข่งขันในอาณาภาคลุ่มน้ำโขง

1.ยุทธศาสตร์ด้านโครงสร้างพื้นฐาน

1.1 แผนงานถนนและชุมชน

ที่	โครงการ/กิจกรรม	เป้าหมาย (ผลผลิตของโครงการ)	งบประมาณ					ตัวชี้วัด (KPI)	ผลที่คาดว่าจะได้รับ	ที่มา ของโครงการ	หน่วยงาน รับผิดชอบหลัก
			2566 (บาท)	2567 (บาท)	2568 (บาท)	2569 (บาท)	2570 (บาท)				
19	โครงการขยายเขตไฟฟ้าแรงต่ำ หมู่ที่ 7 บ้านค้อ จากบ้านนางเสียง ชุริตี ถึง นานางทองแดง ถิ่นแดง	เพื่อให้ประชาชน ได้มีไฟฟ้าใช้ อย่างทั่วถึงและได้รับ ความสะดวก	-	-	-	-	300,000	ร้อยละ 90 % ของประชาชนที่มี ไฟฟ้าใช้อย่าง ทั่วถึง	ประชาชนมีไฟฟ้า ใช้ทุกครัวเรือน	แผนพัฒนา หมู่บ้าน บ้านค้อ	กองช่าง
20	โครงการขยายเขตไฟฟ้าแรงต่ำ หมู่ที่ 8 บ้านงิ้ว ทางไปสำนักสงฆ์เทพมงคล	เพื่อให้ประชาชน ได้มีไฟฟ้าใช้ อย่างทั่วถึงและได้รับ ความสะดวก	300,000	300,000	-	-	-	ร้อยละ 90 % ของประชาชนที่มี ไฟฟ้าใช้อย่าง ทั่วถึง	ประชาชนมีไฟฟ้า ใช้ทุกครัวเรือน	แผนพัฒนา หมู่บ้าน บ้านงิ้ว	กองช่าง
21	โครงการขยายเขตไฟฟ้าแรงต่ำ หมู่ที่ 8 บ้านงิ้ว จากบ้านนางบัวไข่ ถึง บ้านงิ้วพูน	เพื่อให้ประชาชน ได้มีไฟฟ้าใช้ อย่างทั่วถึงและได้รับ ความสะดวก	50,000	-	-	-	-	ร้อยละ 90 % ของประชาชนที่มี ไฟฟ้าใช้อย่าง ทั่วถึง	ประชาชนมีไฟฟ้า ใช้ทุกครัวเรือน	แผนพัฒนา หมู่บ้าน บ้านงิ้ว	กองช่าง

รายละเอียดโครงการพัฒนา

ที่นำมาจากแผนพัฒนาหมู่บ้านและแผนพัฒนาชุมชน

(พ.ศ.2566 - 2570) เพิ่มเติม ครั้งที่ 1/2566

องค์การบริหารส่วนตำบลเขื่อนน้ำ

ยุทธศาสตร์จังหวัดที่ 1 การพัฒนาศักยภาพการลงทุนเพื่อเพิ่มขีดความสามารถในการแข่งขันด้วยเทคโนโลยีที่ทันสมัยและเป็นสากล
ยุทธศาสตร์การพัฒนาของ อปท.ในเขตจังหวัดที่ 1 การพัฒนาศักยภาพการลงทุนเพื่อเพิ่มขีดความสามารถในการแข่งขันในอาณาภาคลุ่มน้ำโขง

1.ยุทธศาสตร์ด้านโครงสร้างพื้นฐาน

1.1 แผนงานทะเลและชุมชน

ที่	โครงการ/กิจกรรม	วัตถุประสงค์	เป้าหมาย (ผลผลิตของโครงการ)	งบประมาณ					ตัวชี้วัด (KPI)	ผลที่คาดว่าจะได้รับ	ที่มา ของโครงการ	หน่วยงาน รับผิดชอบหลัก
				2566 (บาท)	2567 (บาท)	2568 (บาท)	2569 (บาท)	2570 (บาท)				
22	โครงการขยายเขตไฟฟ้าแรงต่ำ หมู่ที่ 8 บ้านจิว จากบ้านนางสาคร ถึง บ้านพ่อเอ็ด นานาบุญจันทร์ เพิ่งวงศ์	เพื่อให้ประชาชน ได้มีไฟฟ้าใช้ อย่างทั่วถึงและได้รับ ความสะดวก	ระยะทาง 360 เมตร	-	-	100,000	-	-	ร้อยละ 90 % ของประชาชนที่มี ไฟฟ้าใช้อย่าง ทั่วถึง	ประชาชนมีไฟฟ้า ใช้ทุกครัวเรือน	แผนพัฒนา หมู่บ้าน บ้านจิว	กองช่าง
23	โครงการติดตั้งหม้อแปลงไฟฟ้า และขยายเขตไฟฟ้าแรงต่ำ หมู่ที่ 9 บ้านหนองปลาชิว จากเขตบ้านหนองปลาชิว ถึง บ้านศรีบุญเรือง	เพื่อให้ประชาชน ได้มีไฟฟ้าใช้ อย่างทั่วถึงและได้รับ ความสะดวก	ระยะทาง 2,500 เมตร	1,000,000	500,000	-	-	-	ร้อยละ 90 % ของประชาชนที่มี ไฟฟ้าใช้อย่าง ทั่วถึง	ประชาชนมีไฟฟ้า ใช้ทุกครัวเรือน	แผนพัฒนา หมู่บ้าน หนองปลาชิว	กองช่าง
24	โครงการขยายเขตไฟฟ้าแรงต่ำ หมู่ที่ 9 บ้านหนองปลาชิว จากบริเวณหลังหนองปลาชิว ถึง ถึงเขตบ้านหนองแก	เพื่อให้ประชาชน ได้มีไฟฟ้าใช้ อย่างทั่วถึงและได้รับ ความสะดวก	ระยะทาง 500 เมตร	200,000	200,000	-	-	-	ร้อยละ 90 % ของประชาชนที่มี ไฟฟ้าใช้อย่าง ทั่วถึง	ประชาชนมีไฟฟ้า ใช้ทุกครัวเรือน	แผนพัฒนา หมู่บ้าน หนองปลาชิว	กองช่าง

รายละเอียดโครงการพัฒนา

ที่นำมาจากแผนพัฒนาหมู่บ้านและแผนพัฒนาชุมชน

(พ.ศ.2566 - 2570) เพิ่มเติม ครั้งที่ 1/2566

องค์การบริหารส่วนตำบลเชือน้ำ

ยุทธศาสตร์จังหวัดที่ 1 การพัฒนาศักยภาพการลงทุนเพื่อเพิ่มขีดความสามารถในการแข่งขันด้วยเทคโนโลยีที่ทันสมัยและเป็นสากล
ยุทธศาสตร์การพัฒนาของ อปท. ในเขตจังหวัดที่ 1 การพัฒนาศักยภาพการลงทุนเพื่อเพิ่มขีดความสามารถในการแข่งขันในอาณาภาคลุ่มน้ำโขง

1.ยุทธศาสตร์ด้านโครงสร้างพื้นฐาน

1.1 แผนงานเคหะและชุมชน

ที่	โครงการ/กิจกรรม	วัตถุประสงค์	เป้าหมาย (ผลผลิตของโครงการ)	งบประมาณ				ตัวชี้วัด (KPI)	ผลที่คาดว่าจะได้รับ	ที่มา ของโครงการ	หน่วยงาน รับผิดชอบหลัก
				2566 (บาท)	2567 (บาท)	2568 (บาท)	2569 (บาท)				
25	โครงการขยายเขตไฟฟ้าแรงต่ำ หมู่ที่ 9 บ้านหนองปลาชิว จากเขตบ้านบางรำพัน ฤทธิศรี ถึง โคกหนองนา บ้านหนองปลาชิว	เพื่อให้ประชาชน ได้มีไฟฟ้าใช้ อย่างทั่วถึงและได้รับความสะดวก	ระยะทาง 500 เมตร	300,000	200,000	-	-	ร้อยละ 90 % ของประชาชนที่มีไฟฟ้าใช้อย่างทั่วถึง	ประชาชนมีไฟฟ้าใช้ทุกครัวเรือน	แผนพัฒนาหมู่บ้าน หนองปลาชิว	กองช่าง
26	โครงการขยายเขตไฟฟ้าแรงต่ำ หมู่ที่ 10 บ้านหนองแก จากบ้านนายจันทร์ สีเสแก้ว ถึง ทางไปวัดพิชัย (แยกไปท่าโรงเรียงบ้านหลุมข้าว)	เพื่อให้ประชาชน ได้มีไฟฟ้าใช้ อย่างทั่วถึงและได้รับความสะดวก	ระยะทาง 600 เมตร	230,000	-	-	-	ร้อยละ 90 % ของประชาชนที่มีไฟฟ้าใช้อย่างทั่วถึง	ประชาชนมีไฟฟ้าใช้ทุกครัวเรือน	แผนพัฒนาหมู่บ้าน หนองแก	กองช่าง
27	โครงการขยายเขตไฟฟ้าแรงต่ำ หมู่ที่ 10 บ้านหนองแก จากบ้านนายจันทร์ สีเสแก้ว ถึง หน้าฟาร์มไม้บ้านหนองแก	เพื่อให้ประชาชน ได้มีไฟฟ้าใช้ อย่างทั่วถึงและได้รับความสะดวก	ระยะทาง 710 เมตร	270,000	270,000	-	-	ร้อยละ 90 % ของประชาชนที่มีไฟฟ้าใช้อย่างทั่วถึง	ประชาชนมีไฟฟ้าใช้ทุกครัวเรือน	แผนพัฒนาหมู่บ้าน บ้านหนองแก	กองช่าง

รายละเอียดโครงการพัฒนา

ที่นำมาจากแผนพัฒนาหมู่บ้านและแผนพัฒนาชุมชน

(พ.ศ.2566 - 2570) เพิ่มเติม ครั้งที่ 1/2566

องค์การบริหารส่วนตำบลเขื่อนน้ำ

ยุทธศาสตร์จังหวัดที่ 1 การพัฒนาศักยภาพการค้าการลงทุนเพื่อเพิ่มขีดความสามารถในการแข่งขันด้วยเทคโนโลยีที่ทันสมัยและเป็นสากล
ยุทธศาสตร์การพัฒนาของ อปท.ในเขตจังหวัดที่ 1 การพัฒนาศักยภาพการค้าการลงทุนเพื่อเพิ่มขีดความสามารถในการแข่งขันในอำเภอกุ่มน้ำโจง

1.ยุทธศาสตร์ด้านโครงสร้างพื้นฐาน

1.1 แผนงานและชุมชน

ที่	โครงการ/กิจกรรม	วัตถุประสงค์	เป้าหมาย (ผลผลิตของโครงการ)	งบประมาณ				ตัวชี้วัด (KPI)	ผลที่คาดว่าจะได้รับ	ที่มา ของโครงการ	หน่วยงาน รับผิดชอบหลัก
				2566 (บาท)	2567 (บาท)	2568 (บาท)	2569 (บาท)				
28	โครงการขยายเขตไฟฟ้าแรงต่ำ หมู่ที่ 10 บ้านหนองแก จากสามแยกบ้านหนองแก ไปวัดโพธิ์ชัย ถึง ถนนหลังไปวัดโพธิ์ชัย	เพื่อให้ประชาชน ได้มีไฟฟ้าใช้ อย่างทั่วถึงและได้รับ ความสะดวก	ระยะทาง 600 เมตร	2566 (บาท) 230,000	2567 (บาท) -	2568 (บาท) -	2569 (บาท) -	2570 (บาท) -	ร้อยละ 90 % ของประชาชนที่มี ไฟฟ้าใช้อย่าง ทั่วถึง	ประชาชนมีไฟฟ้า ใช้ทุกครัวเรือน หมู่บ้าน บ้านหนองแก	กองช่าง
29	โครงการขยายเขตไฟฟ้าแรงต่ำ หมู่ที่ 11 บ้านเทื่อม จากบ้านนาคัคคชัย บำมี ถึง นานงส์ตา คันธี	เพื่อให้ประชาชน ได้มีไฟฟ้าใช้ อย่างทั่วถึงและได้รับ ความสะดวก	ระยะทาง 900 เมตร	2566 (บาท) 250,000	2567 (บาท) -	2568 (บาท) -	2569 (บาท) -	2570 (บาท) -	ร้อยละ 90 % ของประชาชนที่มี ไฟฟ้าใช้อย่าง ทั่วถึง	ประชาชนมีไฟฟ้า ใช้ทุกครัวเรือน หมู่บ้าน บ้านเทื่อม ม. 11	กองช่าง
30	โครงการขยายเขตไฟฟ้าแรงต่ำ หมู่ที่ 11 บ้านเทื่อม จากบ้านนางนภา วงษ์ลา ถึง บ้านนางขันตี คำศรี	เพื่อให้ประชาชน ได้มีไฟฟ้าใช้ อย่างทั่วถึงและได้รับ ความสะดวก	ระยะทาง 300 เมตร	2566 (บาท) 120,000	2567 (บาท) -	2568 (บาท) -	2569 (บาท) -	2570 (บาท) -	ร้อยละ 90 % ของประชาชนที่มี ไฟฟ้าใช้อย่าง ทั่วถึง	ประชาชนมีไฟฟ้า ใช้ทุกครัวเรือน หมู่บ้าน บ้านเทื่อม ม. 11	กองช่าง

รายละเอียดโครงการพัฒนา

ที่นำมาจากแผนพัฒนาหมู่บ้านและแผนพัฒนาชุมชน

(พ.ศ.2566 - 2570) เพิ่มเติม ครั้งที่ 1/2566

องค์การบริหารส่วนตำบลเขื่อนน้ำ

ยุทธศาสตร์จังหวัดที่ 1 การพัฒนาศักยภาพการค้าการลงทุนเพื่อเพิ่มขีดความสามารถในการแข่งขันด้วยเทคโนโลยีที่ทันสมัยและเป็นสากล**ยุทธศาสตร์การพัฒนาของ อปท.ในเขตจังหวัดที่ 1 การพัฒนาศักยภาพการค้าการลงทุนเพื่อเพิ่มขีดความสามารถในการแข่งขันในอาณาภาคลุ่มน้ำโขง**

1.ยุทธศาสตร์ด้านโครงสร้างพื้นฐาน

1.1 แผนงานเคหะและชุมชน

ที่	โครงการ/กิจกรรม	วัตถุประสงค์	เป้าหมาย (ผลผลิตของโครงการ)	งบประมาณ				ตัวชี้วัด (KPI)	ผลที่คาดว่าจะได้รับ	ที่มา ของโครงการ	หน่วยงาน รับผิดชอบหลัก
				2566 (บาท)	2567 (บาท)	2568 (บาท)	2569 (บาท)				
31	โครงการขยายเขตไฟฟ้าแรงต่ำ หมู่ที่ 12 บ้านเทื่อม จากถนนบ้านเทื่อม - นาสี ถึง ถนนตนาล้าห้วยแก	เพื่อให้ประชาชน ได้มีไฟฟ้าใช้ อย่างทั่วถึงและได้รับ ความสะดวก	ระยะทาง 500 เมตร	370,000	-	-	-	ร้อยละ 90 % ของประชาชนที่มี ไฟฟ้าใช้อย่าง ทั่วถึง	ประชาชนมีไฟฟ้า ใช้ทุกครัวเรือน บ้านเทื่อม ม. 12	แผนพัฒนา หมู่บ้าน บ้านเทื่อม ม. 12	กองช่าง
32	โครงการขยายเขตไฟฟ้าแรงต่ำ หมู่ที่ 12 บ้านเทื่อม จากถนนหน้าวัดป่าโนนวิเวก ถึง นานายันันท์ ชาตรี	เพื่อให้ประชาชน ได้มีไฟฟ้าใช้ อย่างทั่วถึงและได้รับ ความสะดวก	ระยะทาง 450 เมตร	280,000	280,000	-	-	ร้อยละ 90 % ของประชาชนที่มี ไฟฟ้าใช้อย่าง ทั่วถึง	ประชาชนมีไฟฟ้า ใช้ทุกครัวเรือน บ้านเทื่อม ม. 12	แผนพัฒนา หมู่บ้าน บ้านเทื่อม ม. 12	กองช่าง
33	โครงการขยายเขตไฟฟ้าแรงต่ำ หมู่ที่ 13 บ้านเทื่อม จากบ้านนางวน อ่อนสาส์ ถึง บ้านนายน นาทิกุล	เพื่อให้ประชาชน ได้มีไฟฟ้าใช้ อย่างทั่วถึงและได้รับ ความสะดวก	ระยะทาง 240 เมตร	150,000	150,000	-	-	ร้อยละ 90 % ของประชาชนที่มี ไฟฟ้าใช้อย่าง ทั่วถึง	ประชาชนมีไฟฟ้า ใช้ทุกครัวเรือน บ้านเทื่อม ม. 13	แผนพัฒนา หมู่บ้าน บ้านเทื่อม ม. 13	กองช่าง

รายละเอียดโครงการพัฒนา
 ที่นำมาจากแผนพัฒนาหมู่บ้านและแผนพัฒนาชุมชน
 (พ.ศ.2566 - 2570) เพิ่มเติม ครั้งที่ 1/2566
 องค์การบริหารส่วนตำบลเขื่อนน้ำโจ่ง

ยุทธศาสตร์จังหวัดที่ 1 การพัฒนาศักยภาพการลงทุนเพื่อเพิ่มขีดความสามารถในการแข่งขันด้วยเทคโนโลยีขั้นสูงและเป็นสากล
ยุทธศาสตร์การพัฒนาของ อปท.ไม่เขตจังหวัดที่ 1 การพัฒนาศักยภาพการลงทุนเพื่อเพิ่มขีดความสามารถในการแข่งขันในอาณานิคมน้ำโจ่ง

1.ยุทธศาสตร์ด้านโครงสร้างพื้นฐาน
1.1 แผนงานถนนและชุมชน

ที่	โครงการ/กิจกรรม	วัตถุประสงค์	เป้าหมาย (ผลผลิตของโครงการ)	งบประมาณ					ตัวชี้วัด (KPI)	ผลที่คาดว่าจะได้รับ	ที่มา ของโครงการ	หน่วยงาน รับผิดชอบหลัก
				2566 (บาท)	2567 (บาท)	2568 (บาท)	2569 (บาท)	2570 (บาท)				
34	โครงการขยายเขตไฟฟ้าแรงต่ำ หมู่ที่ 13 บ้านเทื่อม จากบ้านนายอุสิน สระอุบล ถึง ป่าช้าบ้านเทื่อม	เพื่อให้ประชาชน ได้มีไฟฟ้าใช้ อย่างทั่วถึงและได้รับความสะดวก	ระยะทาง 500 เมตร	200,000	200,000	-	-	-	ร้อยละ 90 % ของประชาชนที่มี ไฟฟ้าใช้อย่างทั่วถึง	ประชาชนมีไฟฟ้าใช้ทุกครัวเรือน	แผนพัฒนา หมู่บ้าน บ้านเทื่อม ม. 13	กองช่าง
35	โครงการขยายเขตไฟฟ้าแรงต่ำ หมู่ที่ 13 บ้านเทื่อม จากบ้านนายสุศักดิ์ วงษ์ปัดตา ถึง นานายบุญฤทธิ์ จันทร์ดี	เพื่อให้ประชาชน ได้มีไฟฟ้าใช้ อย่างทั่วถึงและได้รับความสะดวก	ระยะทาง 600 เมตร	230,000	230,000	-	-	-	ร้อยละ 90 % ของประชาชนที่มี ไฟฟ้าใช้อย่างทั่วถึง	ประชาชนมีไฟฟ้าใช้ทุกครัวเรือน	แผนพัฒนา หมู่บ้าน บ้านเทื่อม ม. 13	กองช่าง
36	โครงการขยายเขตไฟฟ้าแรงต่ำ หมู่ที่ 13 บ้านเทื่อม จากบ้านนางสาววดี สระอุบล ถึง นานายบุญฤทธิ์ จันทร์ดี	เพื่อให้ประชาชน ได้มีไฟฟ้าใช้ อย่างทั่วถึงและได้รับความสะดวก	ระยะทาง 600 เมตร	230,000	230,000	-	-	-	ร้อยละ 90 % ของประชาชนที่มี ไฟฟ้าใช้อย่างทั่วถึง	ประชาชนมีไฟฟ้าใช้ทุกครัวเรือน	แผนพัฒนา หมู่บ้าน บ้านเทื่อม ม. 13	กองช่าง

รายละเอียดโครงการพัฒนา

ที่นำมาจากแผนพัฒนาหมู่บ้านและแผนพัฒนาชุมชน

(พ.ศ.2566 - 2570) เพิ่มเติม ครั้งที่ 1/2566

องค์การบริหารส่วนตำบลเขื่อนน้ำ

ยุทธศาสตร์จังหวัดที่ 1 การพัฒนาศักยภาพการลงทุนเพื่อเพิ่มขีดความสามารถในการแข่งขันด้วยเทคโนโลยีที่ทันสมัยและเป็นสากล
ยุทธศาสตร์การพัฒนาของ อปท.ไม่เขตจังหวัดที่ 1 การพัฒนาศักยภาพการลงทุนเพื่อเพิ่มขีดความสามารถในการแข่งขันในอำเภอกลุ่มน้ำโจง

1.ยุทธศาสตร์ด้านโครงสร้างพื้นฐาน

1.1 แผนงานเคหะและชุมชน

ที่	โครงการ/กิจกรรม	วัตถุประสงค์	เป้าหมาย (ผลผลิตของโครงการ)	งบประมาณ					ตัวชี้วัด (KPI)	ผลที่คาดว่าจะได้รับ	ที่มา ของโครงการ	หน่วยงาน รับผิดชอบหลัก
				2566 (บาท)	2567 (บาท)	2568 (บาท)	2569 (บาท)	2570 (บาท)				
37	โครงการติดตั้งหม้อแปลงไฟฟ้าและขยายเขตไฟฟ้าแรงต่ำ หมู่ที่ 14 บ้านนาสี จากบ้านนายใจ ไชยเพ็งจันทร์ ถึง นายนายโย ไชยเพ็งจันทร์	เพื่อให้ประชาชน ได้มีไฟฟ้าใช้ อย่างทั่วถึงและได้รับ ความสะดวก	ระยะทาง 1,000 เมตร	-	180,000	-300,000	-	-	ร้อยละ 90 % ของประชาชนที่มี ไฟฟ้าใช้อย่าง ทั่วถึง	ประชาชนมีไฟฟ้า ใช้ทุกครัวเรือน บ้านนาสี ม. 14	แผนพัฒนา หมู่บ้าน บ้านนาสี ม. 14	กองช่าง
38	โครงการขยายเขตไฟฟ้าแรงต่ำ หมู่ที่ 15 บ้านโนนสะอาด จากบ้านนายแสวง มหัสกุล ถึง ถนนบ้านโนนสะอาด -นาสี	เพื่อให้ประชาชน ได้มีไฟฟ้าใช้ อย่างทั่วถึงและได้รับ ความสะดวก	ระยะทาง 700 เมตร	300,000	300,000	-	-	-	ร้อยละ 90 % ของประชาชนที่มี ไฟฟ้าใช้อย่าง ทั่วถึง	ประชาชนมีไฟฟ้า ใช้ทุกครัวเรือน บ้านโนนสะอาด ม. 15	แผนพัฒนา หมู่บ้าน บ้านโนนสะอาด ม. 15	กองช่าง
39	โครงการติดตั้งไฟฟ้าส่องสว่างระบบพลังงานแสงอาทิตย์	เพื่อความปลอดภัยในชีวิตและทรัพย์สินของประชาชน ในเขตตำบลเขื่อนน้ำ	จำนวน 150 จุด 15 หมู่บ้านๆ ละ 10 จุด	500,000	500,000	-	-	500,000	ร้อยละ 90 ของเป้าหมาย จำนวนหมู่บ้าน	ประชาชนมีความ ปลอดภัยในชีวิตและ ทรัพย์สิน	แผนพัฒนา หมู่บ้าน บ้านโนนสะอาด ม. 15	กองช่าง
รวม 39 โครงการ				7,785,000	6,777,500	35,000	450,000	800,000				

รายละเอียดโครงการพัฒนา
ที่นำมาจากแผนพัฒนาหมู่บ้านและแผนพัฒนาชุมชน
(พ.ศ.2566 - 2570) เพิ่มเติม ครั้งที่ 1/2566
องค์การบริหารส่วนตำบลเขื่อนน้ำโจ่ง

ยุทธศาสตร์จังหวัดที่ 1 การพัฒนาศักยภาพการค้าการลงทุนเพื่อเพิ่มขีดความสามารถในการแข่งขันด้วยเทคโนโลยีที่ทันสมัยและเป็นสากล
ยุทธศาสตร์การพัฒนาของ อปท.โมเดลจังหวัดที่ 1 การพัฒนาศักยภาพการค้าการลงทุนเพื่อเพิ่มขีดความสามารถในการแข่งขันในอนุภาคผู้นำโจ่ง

1.ยุทธศาสตร์ด้านโครงสร้างพื้นฐาน
 1.2 แผนงานอุตสาหกรรมและการโยธา

ที่	โครงการ/กิจกรรม	วัตถุประสงค์	เป้าหมาย (ผลผลิตของโครงการ)	งบประมาณ					ตัวชี้วัด (KPI)	ผลที่คาดว่าจะได้รับ	ที่มา ของโครงการ	หน่วยงาน รับผิดชอบหลัก
				2566 (บาท)	2567 (บาท)	2568 (บาท)	2569 (บาท)	2570 (บาท)				
1	โครงการก่อสร้างถนน คสล. หมู่ 2 บ้านหลุมข้าว จาก บ้านนายสีทา สองเมือง ถึง บ้านนายประสิทธิ์ บุญสะอาด	เพื่อให้ประชาชน มีเส้นทางคมนาคม ใช้สำหรับสัญจร ไปมาได้สะดวก รวดเร็วและปลอดภัย	ก่อสร้างถนน คสล. กว้าง 4 เมตร ยาว 32 เมตร หนา 0.15 เมตร	-	-	-	-	-	มี ถนน คสล. ขนาดมาตรฐาน 1 เส้นทาง	ประชาชนมีถนน คสล. ที่ได้มาตรฐาน ใช้สัญจรไปมา ได้สะดวกรวดเร็ว และปลอดภัย	แผนพัฒนา หมู่บ้าน บ้านเขื่อนน้ำ	กองช่าง
2	โครงการก่อสร้างถนน คสล. หมู่ 2 บ้านหลุมข้าว จากบ้านนายจร ห่อละเอียด ถึง นายสำราย คำไพศรี	เพื่อให้ประชาชน มีเส้นทางคมนาคม ใช้สำหรับสัญจร ไปมาได้สะดวก รวดเร็วและปลอดภัย	ก่อสร้างถนน คสล. กว้าง 4 เมตร ยาว 95 เมตร หนา 0.15 เมตร	-	-	-	-	-	มี ถนน คสล. ขนาดมาตรฐาน 1 เส้นทาง	ประชาชนมีถนน คสล. ที่ได้มาตรฐาน ใช้สัญจรไปมา ได้สะดวกรวดเร็ว และปลอดภัย	แผนพัฒนา หมู่บ้าน บ้านหลุมข้าว	กองช่าง
3	โครงการก่อสร้างถนน คสล. หมู่ 2 บ้านหลุมข้าว จาก บ้านนายเพชร นางบุญ ถึง บ้านนายไพรัชวัลย์ ศรีทาวงษ์	เพื่อให้ประชาชน มีเส้นทางคมนาคม ใช้สำหรับสัญจร ไปมาได้สะดวก รวดเร็วและปลอดภัย	ก่อสร้างถนน คสล. กว้าง 4 เมตร ยาว 29 เมตร หนา 0.15 เมตร	-	-	-	-	-	มี ถนน คสล. ขนาดมาตรฐาน 1 เส้นทาง	ประชาชนมีถนน คสล. ที่ได้มาตรฐาน ใช้สัญจรไปมา ได้สะดวกรวดเร็ว และปลอดภัย	แผนพัฒนา หมู่บ้าน บ้านเขื่อนน้ำ	กองช่าง

รายละเอียดโครงการพัฒนา

ที่นำมาจากแผนพัฒนาหมู่บ้านและแผนพัฒนาชุมชน

(พ.ศ.2566 - 2570) เพิ่มเติม ครั้งที่ 1/2566

องค์การบริหารส่วนตำบลเขื่อนน้ำ

ยุทธศาสตร์จังหวัดที่ 1 การพัฒนาศักยภาพการค้าการลงทุนเพื่อเพิ่มขีดความสามารถในกาแข่งขันด้วยเทคโนโลยีที่ทันสมัยและเป็นสากล
ยุทธศาสตร์การพัฒนาระดับจังหวัดที่ 1 การพัฒนาศักยภาพการค้าการลงทุนเพื่อเพิ่มขีดความสามารถในการแข่งขันในอนุภาคลุ่มน้ำโขง

1.ยุทธศาสตร์ด้านโครงสร้างพื้นฐาน

1.2 แผนงานอุตสาหกรรมและการโยธา

ที่	โครงการ/กิจกรรม	วัตถุประสงค์	เป้าหมาย (ผลผลิตของโครงการ)	งบประมาณ				ตัวชี้วัด (KPI)	ผลที่คาดว่าจะได้รับ	ที่มา ของโครงการ	หน่วยงาน รับผิดชอบหลัก
				2566 (บาท)	2567 (บาท)	2568 (บาท)	2569 (บาท)				
4	โครงการก่อสร้างถนน คลส. หมู่ 2 บ้านหลุมข้าว จากบ้านนางจันทิ ฤทธิศรี ถึง บ้านนางอรุณ สุริยา บ้านนางอรุณ สุริยา	เพื่อให้ประชาชน มีเส้นทางคมนาคม ใช้สำหรับสัญจร ไปมาได้สะดวก รวดเร็วและปลอดภัย	ก่อสร้างถนน คลส. กว้าง 3 เมตร ยาว 64 เมตร หนา 0.15 เมตร	100,000	-	-	-	มี ถนน คลส. ขนาดมาตรฐาน 1 เส้นทาง	ประชาชนมีถนน คลส. ที่ได้มาตรฐาน ใช้สัญจรไปมา ได้สะดวกรวดเร็ว และปลอดภัย	แผนพัฒนา หมู่บ้าน บ้านหลุมข้าว	กองช่าง
5	โครงการปรับปรุง/ต่อเติมถนน คลส. หมู่ที่ 3 บ้านเทื่อม จากบ้านนายผาง สุริตี - นายสุริโย ภาไชย	เพื่อให้ประชาชน มีเส้นทางคมนาคม ใช้สำหรับสัญจร ไปมาได้สะดวก รวดเร็วและปลอดภัย	ก่อสร้างถนน คลส. กว้าง 3 เมตร ยาว 100 เมตร หนา 0.15 เมตร	180,000	-	-	-	มี ถนน คลส. ขนาดมาตรฐาน 1 เส้นทาง	ประชาชนมีถนน คลส. ที่ได้มาตรฐาน ใช้สัญจรไปมา ได้สะดวกรวดเร็ว และปลอดภัย	แผนพัฒนา หมู่บ้าน บ้านเขื่อนน้ำ	กองช่าง
6	โครงการปรับปรุงบริเวณลานหน้า ศาลาประชาคมหมู่บ้าน บ้านเทื่อม หมู่ที่ 3	เพื่อปรับปรุงบริเวณอาคาร ให้เหมาะสมกับการใช้งาน เพื่ออำนวยความสะดวก ให้แก่ประชาชน	เทศบาลบริเวณหน้า ศาลาประชาคมหมู่บ้าน บ้านเทื่อม ม. 3	-	100,000	100,000	-	ศาลาประชาคม มีความพร้อม และปลอดภัย	ประชาชนที่มั่งคั่ง กิจกรรมได้รับความ สะดวก ปลอดภัย	แผนพัฒนา หมู่บ้าน บ้านเขื่อนน้ำ	กองช่าง

รายละเอียดโครงการพัฒนา
ที่นำมาจากแผนพัฒนาหมู่บ้านและแผนพัฒนาชุมชน
(พ.ศ.2566 - 2570) เพิ่มเติม ครั้งที่ 1/2566
องค์การบริหารส่วนตำบลเขื่อนน้ำ
ยุทธศาสตร์จังหวัดที่ 1 การพัฒนาศักยภาพการค้าการลงทุนเพื่อเพิ่มขีดความสามารถในการแข่งขันด้วยเทคโนโลยีที่ทันสมัยและเป็นสากล
ยุทธศาสตร์การพัฒนาของ อปท.ในเขตจังหวัดที่ 1 การพัฒนาศักยภาพการค้าการลงทุนเพื่อเพิ่มขีดความสามารถในการแข่งขันในอนุภาคลุ่มน้ำโขง
1.ยุทธศาสตร์ด้านโครงสร้างพื้นฐาน
1.2 แผนงานอุตสาหกรรมและการโยธา

ที่	โครงการ/กิจกรรม	วัตถุประสงค์	เป้าหมาย (ผลผลิตของโครงการ)	งบประมาณ				ตัวชี้วัด (KPI)	ผลที่คาดว่าจะได้รับ	ที่มา ของโครงการ	หน่วยงาน รับผิดชอบหลัก
				2566 (บาท)	2567 (บาท)	2568 (บาท)	2569 (บาท)				
7	โครงการปรับปรุง/ต่อเติมถนน คสล. หมู่ที่ 3 บ้านเทื่อม 1. จากข้างวัดฝั่งตะวันออก- นายสุริยา ภาไชย ยาว 170 ม. 2. จากด้านหลังวัด - สุดกำแพง โรงเรียนบ้านเทื่อม ยาว 240 ม. 3. จากกำแพงโรงเรียนบ้านเทื่อม ฝั่งตะวันตกตลอดแนว ยาว 170 ม.	เพื่อให้ประชาชนมีเส้นทาง คมนาคมใช้สำหรับสัญจร ไปมาได้สะดวก รวดเร็วและปลอดภัย	ก่อสร้างถนน คสล. กว้าง 1 - 1.2 เมตร ยาว 580 เมตร หนา 0.15 เมตร	417,600	-	-	-	มี ถนน คสล. ขนาดมาตรฐาน 1 เส้นทาง	ประชาชนมีถนน คสล. ที่ได้มาตรฐาน ใช้สัญจรไปมา ได้สะดวกรวดเร็ว และปลอดภัย	แผนพัฒนา หมู่บ้าน บ้านเขื่อนน้ำ	กองช่าง
8	โครงการก่อสร้างถนน คสล. หมู่ 4 บ้านโนนสะอาด ระหว่างบ้านนวมงคล พรรณรังษี ถึง นางนวลศรี กุดัน	เพื่อให้ประชาชน มีเส้นทางคมนาคม ใช้สำหรับสัญจร ไปมาได้สะดวก	ถนน คสล. กว้าง 4 เมตร ยาว 40 เมตร หนา 0.15 เมตร	-	-	96,000	-	มี ถนน คสล. ขนาดมาตรฐาน 1 เส้นทาง	ประชาชนมีถนน คสล. ที่ได้มาตรฐาน ใช้สัญจรไปมา ได้สะดวกรวดเร็ว	แผนพัฒนา หมู่บ้าน บ้านโนนสะอาด	กองช่าง

รายละเอียดโครงการพัฒนา

ที่นำมาจากแผนพัฒนาหมู่บ้านและแผนพัฒนาชุมชน

(พ.ศ.2566 - 2570) เพิ่มเติม ครั้งที่ 1/2566

องค์การบริหารส่วนตำบลเขื่อนน้ำ

ยุทธศาสตร์จังหวัดที่ 1 การพัฒนาศักยภาพการค้าการลงทุนเพื่อเพิ่มขีดความสามารถในการแข่งขันด้วยเทคโนโลยีที่ทันสมัยและเป็นสากล
ยุทธศาสตร์การพัฒนาของ อปท.ในเขตจังหวัดที่ 1 การพัฒนาศักยภาพการค้าการลงทุนเพื่อเพิ่มขีดความสามารถในการแข่งขันในอาณาภาคลุ่มน้ำโขง

1.ยุทธศาสตร์ด้านโครงสร้างพื้นฐาน

1.2 แผนงานอุตสาหกรรมและการโยธา

ที่	โครงการ/กิจกรรม	วัตถุประสงค์	เป้าหมาย (ผลผลิตของโครงการ)	งบประมาณ				ตัวชี้วัด (KPI)	ผลที่คาดว่าจะได้รับ	ที่มา ของโครงการ	หน่วยงาน รับผิดชอบหลัก
				2566 (บาท)	2567 (บาท)	2568 (บาท)	2569 (บาท)				
9	โครงการก่อสร้างถนน คสล. หมู่ 4 บ้านโนนสะอาด ระหว่างบ้านนายชีวะ เรืองสว่าง ถึง นางบุศดี กุดัน	เพื่อให้ประชาชน มีเส้นทางคมนาคม ใช้สำหรับสัญจร ไปมาได้สะดวก	ถนน คสล. กว้าง 4 เมตร ยาว 60 เมตร หนา 0.15 เมตร	-	144,000	-	-	มี ถนน คสล. ขนาดมาตรฐาน 1 เส้นทาง	ประชาชนมีถนน ที่ได้มาตรฐาน ใช้สัญจรไปมา ได้สะดวกรวดเร็ว	แผนพัฒนา หมู่บ้าน บ้านโนนสะอาด	กองช่าง
10	โครงการก่อสร้างถนน คสล. หมู่ 4 บ้านโนนสะอาด จากบ้านนายวีระพล กุดัน ถึง บ้านดวงใจ ราชชัย	เพื่อให้ประชาชน มีเส้นทางคมนาคม ใช้สำหรับสัญจร ไปมาได้สะดวก	ถนน คสล. กว้าง 5 เมตร ยาว 115 เมตร หนา 0.15 เมตร	250,000	-	-	-	มี ถนน คสล. ขนาดมาตรฐาน 1 เส้นทาง	ประชาชนมีถนน ที่ได้มาตรฐาน ใช้สัญจรไปมา ได้สะดวกรวดเร็ว	แผนพัฒนา หมู่บ้าน บ้านโนนสะอาด	กองช่าง
11	โครงการก่อสร้างถนน คสล. หมู่ 4 บ้านโนนสะอาด จากถนน ร.พ.ช. ถึง เมรุป่าช้า	เพื่อให้ประชาชน มีเส้นทางคมนาคม ใช้สำหรับสัญจร ไปมาได้สะดวก	ถนน คสล. กว้าง 5 เมตร ยาว 250 เมตร หนา 0.15 เมตร	-	-	-	750,000	มี ถนน คสล. ขนาดมาตรฐาน 1 เส้นทาง	ประชาชนมีถนน ที่ได้มาตรฐาน ใช้สัญจรไปมา ได้สะดวกรวดเร็ว	แผนพัฒนา หมู่บ้าน บ้านโนนสะอาด	กองช่าง

รายละเอียดโครงการพัฒนา

ที่นำมาจากแผนพัฒนาหมู่บ้านและแผนพัฒนาชุมชน

(พ.ศ.2566 - 2570) เพิ่มเติม ครั้งที่ 1/2566

องค์การบริหารส่วนตำบลเขื่อนน้ำ

ยุทธศาสตร์จังหวัดที่ 1 การพัฒนาศักยภาพการค้าการลงทุนเพื่อเพิ่มขีดความสามารถในการแข่งขันด้วยเทคโนโลยีที่ทันสมัยและเป็นสากล

ยุทธศาสตร์การพัฒนาของ อปท.ในเขตจังหวัดที่ 1 การพัฒนาศักยภาพการค้าการลงทุนเพื่อเพิ่มขีดความสามารถในการแข่งขันในอำเภอกลุ่มน้ำโจง

1.ยุทธศาสตร์ด้านโครงสร้างพื้นฐาน

1.2 แผนงานอุตสาหกรรมและการโยธา

ที่	โครงการ/กิจกรรม	วัตถุประสงค์	เป้าหมาย (ผลผลิตของโครงการ)	งบประมาณ				ตัวชี้วัด (KPI)	ผลที่คาดว่าจะได้รับ	ที่มา ของโครงการ	หน่วยงาน รับผิดชอบหลัก
				2566 (บาท)	2567 (บาท)	2568 (บาท)	2569 (บาท)				
12	โครงการก่อสร้างถนน	เพื่อให้ประชาชน	ถนน คสล.	-	-	240,000	-	-	มี ถนน คสล.	แผนพัฒนา	กองช่าง
	คสล. หมู่ 7	มีเส้นทางคมนาคม	กว้าง 4 เมตร						ประชาชนมีถนน คสล.		
	บ้านค้อ	ใช้สำหรับสัญจร	ยาว 100 เมตร						ที่ได้มาตรฐาน	หมู่บ้าน	
	จากบ้านนายสน โพธิ์วังษ์ ถึง	ไปมาได้สะดวก	หนา 0.15 เมตร						ใช้สัญจรไปมา	บ้านค้อ	
	บ้านนายชม น้อยมนตรี								ได้สะดวกรวดเร็ว		
13	โครงการก่อสร้างถนน คสล.	เพื่อให้ประชาชน	ถนน คสล.	-	-	480,000	-	-	มี ถนน คสล.	แผนพัฒนา	กองช่าง
	หมู่ 7 บ้านค้อ	มีเส้นทางคมนาคม	กว้าง 4 เมตร						ประชาชนมีถนน คสล.		
	จากบ้านนายธีระ กัลยาบุตร ถึง	ใช้สำหรับสัญจร	ยาว 200 เมตร						ที่ได้มาตรฐาน	หมู่บ้าน	
	บ้านนายบุญเลี้ยง จูริติ	ไปมาได้สะดวก	หนา 0.15 เมตร						ใช้สัญจรไปมา	บ้านค้อ	
									ได้สะดวกรวดเร็ว		
14	โครงการก่อสร้างถนน คสล.	เพื่อให้ประชาชน	ถนน คสล.	-	360,000	-	-	-	มี ถนน คสล.	แผนพัฒนา	กองช่าง
	หมู่ 8 บ้านจัว	มีเส้นทางคมนาคม	กว้าง 5 เมตร						ประชาชนมีถนน คสล.		
	จากบ้านจัว ถึง บ้านสนสนุก	ใช้สำหรับสัญจร	ยาว 120 เมตร						ที่ได้มาตรฐาน	หมู่บ้าน	
	บ้านนายบุญเลี้ยง จูริติ	ไปมาได้สะดวก	หนา 0.15 เมตร						ใช้สัญจรไปมา	บ้านจัว	
									ได้สะดวกรวดเร็ว		

รายละเอียดโครงการพัฒนา

ที่นำมาจากแผนพัฒนาหมู่บ้านและแผนพัฒนาชุมชน

(พ.ศ.2566 - 2570) เพิ่มเติม ครั้งที่ 1/2566

องค์การบริหารส่วนตำบลเขื่อน้ำ

ยุทธศาสตร์จังหวัดที่ 1 การพัฒนาศักยภาพการค้าการลงทุนเพื่อเพิ่มขีดความสามารถในการแข่งขันด้วยเทคโนโลยีที่ทันสมัยและเป็นสากล

ยุทธศาสตร์การพัฒนาของ อปท.ในเขตจังหวัดที่ 1 การพัฒนาศักยภาพการค้าการลงทุนเพื่อเพิ่มขีดความสามารถในการแข่งขันในอาณาภาคลุ่มน้ำโขง

1.ยุทธศาสตร์ด้านโครงสร้างพื้นฐาน

1.2 แผนงานอุตสาหกรรมและการโยธา

ที่	โครงการ/กิจกรรม	วัตถุประสงค์	เป้าหมาย (ผลผลิตของโครงการ)	งบประมาณ				ตัวชี้วัด (KPI)	ผลที่คาดว่าจะได้รับ	ที่มา ของโครงการ	หน่วยงาน รับผิดชอบหลัก
				2566 (บาท)	2567 (บาท)	2568 (บาท)	2569 (บาท)				
15	โครงการก่อสร้างถนน คสล. หมู่ 8 บ้านงิ้ว จากบ้านนางบัวไข่ ถึง บ้านนางหนูพิน	เพื่อให้ประชาชน มีเส้นทางคมนาคม ใช้สำหรับสัญจร ไปมาได้สะดวก	ถนน คสล. กว้าง 3 เมตร ยาว 70 เมตร หนา 0.15 เมตร	126,000	-	-	-	-	มี ถนน คสล. ขนาดมาตรฐาน 1 เส้นทาง ได้สะดวกรวดเร็ว	แผนพัฒนา หมู่บ้าน บ้านงิ้ว	กองช่าง
16	โครงการก่อสร้างถนน คสล. หมู่ 9 บ้านหนองปลาชิว จากบ้านหนองปลาชิว ถึง บ้านศรีบุญเรือง	เพื่อให้ประชาชน มีเส้นทางคมนาคม ใช้สำหรับสัญจร ไปมาได้สะดวก	ถนน คสล. กว้าง 6 เมตร ยาว 500 เมตร หนา 0.15 เมตร	600,000	600,000	600,000	-	-	มี ถนน คสล. ขนาดมาตรฐาน 1 เส้นทาง ได้สะดวกรวดเร็ว	แผนพัฒนา หมู่บ้าน หนองปลาชิว	กองช่าง
17	โครงการก่อสร้างถนน คสล. หมู่ 9 บ้านหนองปลาชิว จากบ้านหนองหมาย ทอสิงห์ ถึง นางางไฟทุย	เพื่อให้ประชาชน มีเส้นทางคมนาคม ใช้สำหรับสัญจร ไปมาได้สะดวก	ถนน คสล. กว้าง 4 เมตร ยาว 100 เมตร หนา 0.15 เมตร	-	240,000	240,000	-	-	มี ถนน คสล. ขนาดมาตรฐาน 1 เส้นทาง ได้สะดวกรวดเร็ว	แผนพัฒนา หมู่บ้าน หนองปลาชิว	กองช่าง

รายละเอียดโครงการพัฒนา

ที่นำมาจากแผนพัฒนาหมู่บ้านและแผนพัฒนาชุมชน

(พ.ศ.2566 - 2570) เพิ่มเติม ครั้งที่ 1/2566

องค์การบริหารส่วนตำบลเขื่อน้ำ

ยุทธศาสตร์จังหวัดที่ 1 การพัฒนาศักยภาพการค้าการลงทุนเพื่อเพิ่มขีดความสามารถในการแข่งขันด้วยเทคโนโลยีที่ทันสมัยและเป็นสากล

ยุทธศาสตร์การพัฒนาของ อปท.ในเขตจังหวัดที่ 1 การพัฒนาศักยภาพการค้าการลงทุนเพื่อเพิ่มขีดความสามารถในการแข่งขันในอำเภอกุ่มน้ำโจง

1.ยุทธศาสตร์ด้านโครงสร้างพื้นฐาน

1.2 แผนงานอุตสาหกรรมและการโยธา

ที่	โครงการ/กิจกรรม	วัตถุประสงค์	เป้าหมาย (ผลผลิตของโครงการ)	งบประมาณ					ตัวชี้วัด (KPI)	ผลที่คาดว่าจะได้รับ	ที่มา ของโครงการ	หน่วยงาน รับผิดชอบหลัก
				2566 (บาท)	2567 (บาท)	2568 (บาท)	2569 (บาท)	2570 (บาท)				
18	โครงการก่อสร้างถนน คสล. หมู่ 9 บ้านหนองปลาชิว จากบ้านนาหว้า กลิ่นหอมอ่อน ถึง นายายทำ มณีชื่น	เพื่อให้ประชาชน มีเส้นทางคมนาคม ใช้สำหรับสัญจร ไปมาได้สะดวก	ถนน คสล. กว้าง 4 เมตร ยาว 100 เมตร หนา 0.15 เมตร	-	240,000	240,000	-	-	มี ถนน คสล. ขนาดมาตรฐาน 1 เส้นทาง ได้สะดวกรวดเร็ว	ประชาชนมีถนน คสล. ที่ได้มาตรฐาน ใช้สัญจรไปมา ได้สะดวกรวดเร็ว	แผนพัฒนา หมู่บ้าน หนองปลาชิว	กองช่าง
19	โครงการก่อสร้างถนน คสล. หมู่ 9 บ้านหนองปลาชิว จากบ้านนางพวรรณ ฤทธิ์ศรี ถึง บ้านหลุมข้าว	เพื่อให้ประชาชน มีเส้นทางคมนาคม ใช้สำหรับสัญจร ไปมาได้สะดวก	ถนน คสล. กว้าง 4 เมตร ยาว 100 เมตร หนา 0.15 เมตร	-	240,000	240,000	-	-	มี ถนน คสล. ขนาดมาตรฐาน 1 เส้นทาง ได้สะดวกรวดเร็ว	ประชาชนมีถนน คสล. ที่ได้มาตรฐาน ใช้สัญจรไปมา ได้สะดวกรวดเร็ว	แผนพัฒนา หมู่บ้าน หนองปลาชิว	กองช่าง
20	โครงการก่อสร้างถนน คสล. หมู่ 13 บ้านเทื่อม จากตรงข้าง ร.พ.ศต.บ้านเทื่อม ถึง บ้านนางวรรณ	เพื่อให้ประชาชน มีเส้นทางคมนาคม ใช้สำหรับสัญจร ไปมาได้สะดวก	ถนน คสล. กว้าง 6 เมตร ยาว 1,000 เมตร หนา 0.15 เมตร	500,000	500,000	500,000	500,000	1,000,000	มี ถนน คสล. ขนาดมาตรฐาน 1 เส้นทาง ได้สะดวกรวดเร็ว	ประชาชนมีถนน คสล. ที่ได้มาตรฐาน ใช้สัญจรไปมา ได้สะดวกรวดเร็ว	แผนพัฒนา หมู่บ้าน บ้านเทื่อม ม.13	กองช่าง

รายละเอียดโครงการพัฒนา

ที่นำมาจากแผนพัฒนาหมู่บ้านและแผนพัฒนาชุมชน

(พ.ศ.2566 - 2570) เพิ่มเติม ครั้งที่ 1/2566

องค์การบริหารส่วนตำบลเขื่อนน้ำ

ยุทธศาสตร์จังหวัดที่ 1 การพัฒนาศักยภาพการค้าการลงทุนเพื่อเพิ่มขีดความสามารถในการแข่งขันด้วยเทคโนโลยีที่ทันสมัยและเป็นสากล

ยุทธศาสตร์การพัฒนาของ อปท. ในเขตจังหวัดที่ 1 การพัฒนาศักยภาพการค้าการลงทุนเพื่อเพิ่มขีดความสามารถในการแข่งขันในอาณาภาคผู้นำโขง

1.ยุทธศาสตร์ด้านโครงสร้างพื้นฐาน

1.2 แผนงานอุตสาหกรรมและการโยธา

ที่	โครงการ/กิจกรรม	วัตถุประสงค์	เป้าหมาย (ผลผลิตของโครงการ)	งบประมาณ				ตัวชี้วัด (KPI)	ผลที่คาดว่าจะ จะได้รับ	ที่มา ของโครงการ	หน่วยงาน รับผิดชอบหลัก
				2566 (บาท)	2567 (บาท)	2568 (บาท)	2569 (บาท)				
21	โครงการก่อสร้างถนน คสล. หมู่ 13 บ้านเขื่อน จากข้าง อบต.เขื่อนน้ำ ถึง บ้านนายสานิตย์ โพธิ์ศรี	เพื่อให้ประชาชน มีเส้นทางคมนาคม ใช้สำหรับสัญจร ไปมาได้สะดวก	ถนน คสล. กว้าง 5 เมตร ยาว 250 เมตร หนา 0.15 เมตร	-	-	750,000	-	-	มี ถนน คสล. ขนาดมาตรฐาน 1 เส้นทาง ได้สะดวกรวดเร็ว	แผนพัฒนา หมู่บ้าน บ้านเขื่อน ม.13	กองช่าง
22	โครงการก่อสร้างถนน คสล. หมู่ 13 บ้านเขื่อน จากบ้านนางลัดดา ถึง บ้านนายอวี ไหวพริบ	เพื่อให้ประชาชน มีเส้นทางคมนาคม ใช้สำหรับสัญจร ไปมาได้สะดวก	ถนน คสล. กว้าง 3 เมตร ยาว 50 เมตร หนา 0.15 เมตร	-	-	90,000	-	-	มี ถนน คสล. ขนาดมาตรฐาน 1 เส้นทาง ได้สะดวกรวดเร็ว	แผนพัฒนา หมู่บ้าน บ้านเขื่อน ม.13	กองช่าง
23	โครงการก่อสร้างถนน คสล. หมู่ 13 บ้านเขื่อน รอบข้าง รพ.สบ.บ้านเขื่อน ถึง ข้างหลัง อบต. เขื่อนน้ำ	เพื่อให้ประชาชน มีเส้นทางคมนาคม ใช้สำหรับสัญจร ไปมาได้สะดวก	ถนน คสล. กว้าง 4 เมตร ยาว 400 เมตร หนา 0.15 เมตร	-	-	-	500,000	460,000	มี ถนน คสล. ขนาดมาตรฐาน 1 เส้นทาง ได้สะดวกรวดเร็ว	แผนพัฒนา หมู่บ้าน บ้านเขื่อน ม.13	กองช่าง

รายละเอียดโครงการพัฒนา

ที่นำมาจากแผนพัฒนาหมู่บ้านและแผนพัฒนาชุมชน

(พ.ศ.2566 - 2570) เพิ่มเติม ครั้งที่ 1/2566

องค์การบริหารส่วนตำบลเขื่อนน้ำ

ยุทธศาสตร์จังหวัดที่ 1 การพัฒนาศักยภาพการลงทุนเพื่อเพิ่มขีดความสามารถในการแข่งขันด้วยเทคโนโลยีที่ทันสมัยและเป็นสากล
ยุทธศาสตร์การพัฒนาของ อปท.ในเขตจังหวัดที่ 1 การพัฒนาศักยภาพการลงทุนเพื่อเพิ่มขีดความสามารถในการแข่งขันในอาณาภาคลุ่มน้ำโขง

1.ยุทธศาสตร์ด้านโครงสร้างพื้นฐาน

1.2 แผนงานอุตสาหกรรมและการโยธา

ที่	โครงการ/กิจกรรม	วัตถุประสงค์	เป้าหมาย (ผลผลิตของโครงการ)	งบประมาณ					ตัวชี้วัด (KPI)	ผลที่คาดว่าจะได้รับ	ที่มา ของโครงการ	หน่วยงาน รับผิดชอบหลัก
				2566 (บาท)	2567 (บาท)	2568 (บาท)	2569 (บาท)	2570 (บาท)				
24	โครงการก่อสร้างถนน คสล. หมู่ 13 บ้านเทิ้ม รอบข้าง รพ.สต.บ้านเทิ้ม ถึง บ้านนายสุนทร ทองกอง	เพื่อให้ประชาชน มีเส้นทางคมนาคม ใช้สำหรับสัญจร ไปมาได้สะดวก	ถนน คสล. กว้าง 6 เมตร ยาว 1,300 เมตร หนา 0.15 เมตร	-	500,000	500,000	500,000	2,134,000	มี ถนน คสล. ขนาดมาตรฐาน 1 เส้นทาง ได้สะดวกรวดเร็ว	ประชาชนมีถนน คสล. ที่ได้มาตรฐาน ใช้สัญจรไปมา ได้สะดวกรวดเร็ว	แผนพัฒนา หมู่บ้าน บ้านเทิ้ม ม.13	กองช่าง
25	โครงการก่อสร้างถนน คสล. หมู่ 13 บ้านเทิ้ม จากซอยตรงข้ามวัดป่าดอนสวรรค์ ถึง บ้าน ร.ต.ต.พูนทรัพย์	เพื่อให้ประชาชน มีเส้นทางคมนาคม ใช้สำหรับสัญจร ไปมาได้สะดวก	ถนน คสล. กว้าง 4 เมตร ยาว 300 เมตร หนา 0.15 เมตร	-	-	720,000	-	-	มี ถนน คสล. ขนาดมาตรฐาน 1 เส้นทาง ได้สะดวกรวดเร็ว	ประชาชนมีถนน คสล. ที่ได้มาตรฐาน ใช้สัญจรไปมา ได้สะดวกรวดเร็ว	แผนพัฒนา หมู่บ้าน บ้านเทิ้ม ม.13	กองช่าง
26	โครงการก่อสร้างถนน คสล. หมู่ 13 บ้านเทิ้ม จากซอยก่อนถึงวัดป่าดอนสวรรค์ ถึง ด.ต.กอบกล้า	เพื่อให้ประชาชน มีเส้นทางคมนาคม ใช้สำหรับสัญจร ไปมาได้สะดวก	ถนน คสล. กว้าง 3 เมตร ยาว 300 เมตร หนา 0.15 เมตร	-	-	-	540,000	-	มี ถนน คสล. ขนาดมาตรฐาน 1 เส้นทาง ได้สะดวกรวดเร็ว	ประชาชนมีถนน คสล. ที่ได้มาตรฐาน ใช้สัญจรไปมา ได้สะดวกรวดเร็ว	แผนพัฒนา หมู่บ้าน บ้านเทิ้ม ม.13	กองช่าง

รายละเอียดโครงการพัฒนา

ที่นำมาจากแผนพัฒนาหมู่บ้านและแผนพัฒนาชุมชน

(พ.ศ.2566 - 2570) เพิ่มเติม ครั้งที่ 1/2566

องค์การบริหารส่วนตำบลเขื่อนน้ำ

ยุทธศาสตร์จังหวัดที่ 1 การพัฒนาศักยภาพการลงทุนเพื่อเพิ่มขีดความสามารถในการแข่งขันด้วยเทคโนโลยีที่ทันสมัยและเป็นสากล
ยุทธศาสตร์การพัฒนาของ อปท.ในเขตจังหวัดที่ 1 การพัฒนาศักยภาพการลงทุนเพื่อเพิ่มขีดความสามารถในการแข่งขันในอาณาภาคลุ่มน้ำโขง

1.ยุทธศาสตร์ด้านโครงสร้างพื้นฐาน

1.2 แผนงานอุตสาหกรรมและการโยธา

ที่	โครงการ/กิจกรรม	วัตถุประสงค์	เป้าหมาย (ผลผลิตของโครงการ)	งบประมาณ				ตัวชี้วัด (KPI)	ผลที่คาดว่าจะได้รับ	ที่มา ของโครงการ	หน่วยงาน รับผิดชอบหลัก
				2566 (บาท)	2567 (บาท)	2568 (บาท)	2569 (บาท)				
27	โครงการก่อสร้างถนน คสล. หมู่ 13 บ้านเทื่อม จากทางเส้นข้างสถานีตำรวจ ถึง ไปทางบ้านวังรัตนาวดี เสียตั้ง (ต่อจากเส้นเดิม)	เพื่อให้ประชาชน มีเส้นทางคมนาคม ใช้สำหรับสัญจร ไปมาได้สะดวก	ถนน คสล. กว้าง 4 เมตร ยาว 80 เมตร หนา 0.15 เมตร	-	192,000	192,000	-	-	มี ถนน คสล. ขนาดมาตรฐาน 1 เส้นทาง	แผนพัฒนา หมู่บ้าน บ้านเทื่อม ม.13	กองช่าง
28	โครงการก่อสร้างถนน คสล. หมู่ 13 บ้านเทื่อม จากบ้านนายโยธา ถึง ทางไปบ้าน รตท.โชค โขด จรจาก	เพื่อให้ประชาชน มีเส้นทางคมนาคม ใช้สำหรับสัญจร ไปมาได้สะดวก	ถนน คสล. กว้าง 4 เมตร ยาว 200 เมตร หนา 0.15 เมตร	-	480,000	480,000	-	-	มี ถนน คสล. ขนาดมาตรฐาน 1 เส้นทาง	แผนพัฒนา หมู่บ้าน บ้านเทื่อม ม.13	กองช่าง
29	โครงการก่อสร้างถนน คสล. หมู่ 14 บ้านนาสี จากถนนางนาง พตชาลี ถึง เขตตำบลเขียงเพ็ง อำเภออุตุจิบ	เพื่อให้ประชาชน มีเส้นทางคมนาคม ใช้สำหรับสัญจร ไปมาได้สะดวก	ถนน คสล. กว้าง 5 เมตร ยาว 200 เมตร หนา 0.15 เมตร	-	600,000	-	-	-	มี ถนน คสล. ขนาดมาตรฐาน 1 เส้นทาง	แผนพัฒนา หมู่บ้าน บ้านนาสี ม.14	กองช่าง

รายละเอียดโครงการพัฒนา

ที่นำมาจากแผนพัฒนาหมู่บ้านและแผนพัฒนาชุมชน

(พ.ศ.2566 - 2570) เพิ่มเติม ครั้งที่ 1/2566

องค์การบริหารส่วนตำบลเขื่อนน้ำ

ยุทธศาสตร์จังหวัดที่ 1 การพัฒนาศักยภาพการลงทุนเพื่อเพิ่มขีดความสามารถในการแข่งขันด้วยเทคโนโลยีที่ทันสมัยและเป็นสากล
ยุทธศาสตร์การพัฒนาของ อปท.ในเขตจังหวัดที่ 1 การพัฒนาศักยภาพการลงทุนเพื่อเพิ่มขีดความสามารถในการแข่งขันในอำเภอลุ่มน้ำโขง

1.ยุทธศาสตร์ด้านโครงสร้างพื้นฐาน

1.2 แผนงานอุตสาหกรรมและการโยธา

ที่	โครงการ/กิจกรรม	วัตถุประสงค์	เป้าหมาย (ผลผลิตของโครงการ)	งบประมาณ				ตัวชี้วัด (KPI)	ผลที่คาดว่าจะได้รับ	ที่มา ของโครงการ	หน่วยงาน รับผิดชอบหลัก
				2566 (บาท)	2567 (บาท)	2568 (บาท)	2569 (บาท)				
30	โครงการก่อสร้างถนน คสล. หมู่ 14 บ้านนาสี จากบ้านงาหมาน สร้อยสวรรค์ ถึง บ้านนางพูนพิง มีอำนาจ	เพื่อให้ประชาชน มีเส้นทางคมนาคม ใช้สำหรับสัญจร ไปมาได้สะดวก	ถนน คสล. กว้าง 3 เมตร ยาว 37 เมตร หนา 0.15 เมตร	60,000	-	-	-	มี ถนน คสล. ขนาดมาตรฐาน 1 เส้นทาง	ประชาชนมีถนน คสล. ที่ได้มาตรฐาน ใช้สัญจรไปมา ได้สะดวกรวดเร็ว	แผนพัฒนา หมู่บ้าน บ้านนาสี ม.14	กองช่าง
31	โครงการก่อสร้างถนน คสล. หมู่ 14 บ้านนาสี จากบ้านนายนกิตติศักดิ์ เข้มทอง ถึง บ้านนายเข้มพร ศักดิ์อุบล	เพื่อให้ประชาชน มีเส้นทางคมนาคม ใช้สำหรับสัญจร ไปมาได้สะดวก	ถนน คสล. กว้าง 4 เมตร ยาว 80 เมตร หนา 0.15 เมตร	500,000	500,000	500,000	420,000	มี ถนน คสล. ขนาดมาตรฐาน 1 เส้นทาง	ประชาชนมีถนน คสล. ที่ได้มาตรฐาน ใช้สัญจรไปมา ได้สะดวกรวดเร็ว	แผนพัฒนา หมู่บ้าน บ้านนาสี ม.14	กองช่าง
32	โครงการก่อสร้างถนน เพื่อการเกษตร หมู่ที่ 1 บ้านเขื่อนน้ำ (สายนาบายเกียงไกร - เชื้อต่อถนน บ้านหลุมข้าว)	เพื่อให้ประชาชน ใช้สำหรับขนถ่าย ผลผลิตทางการเกษตร และสัญจรไปมาได้ สะดวกรวดเร็ว และปลอดภัย	ก่อสร้างถนน เพื่อการเกษตร กว้าง 5 เมตร ยาว 1,500 เมตร	-	525,000	-	-	มีถนนเพื่อ ขนถ่ายผลผลิต ทางการเกษตร 1 เส้นทาง	ประชาชนมีถนน ขนถ่ายผลผลิตและ ใช้สัญจรไปมา ได้สะดวกรวดเร็ว และปลอดภัย	แผนพัฒนา หมู่บ้าน บ้านเขื่อนน้ำ	กองช่าง

รายละเอียดโครงการพัฒนา

ที่นำมาจากแผนพัฒนาหมู่บ้านและแผนพัฒนาชุมชน

(พ.ศ.2566 - 2570) เพิ่มเติม ครั้งที่ 1/2566

องค์การบริหารส่วนตำบลเขื่อน้ำ

ยุทธศาสตร์จังหวัดที่ 1 การพัฒนาศักยภาพการค้าการลงทุนเพื่อเพิ่มขีดความสามารถในการแข่งขันด้วยเทคโนโลยีที่ทันสมัยและเป็นสากล

ยุทธศาสตร์การพัฒนาของ อปท.ในเขตจังหวัดที่ 1 การพัฒนาศักยภาพการค้าการลงทุนเพื่อเพิ่มขีดความสามารถในการแข่งขันในอนุภาคลุ่มน้ำโขง

1.ยุทธศาสตร์ด้านโครงสร้างพื้นฐาน

1.2 แผนงานอุตสาหกรรมและการโยธา

ที่	โครงการ/กิจกรรม	วัตถุประสงค์	เป้าหมาย (ผลผลิตของโครงการ)	งบประมาณ					ตัวชี้วัด (KPI)	ผลที่คาดว่าจะได้รับ	ที่มา ของโครงการ	หน่วยงาน รับผิดชอบหลัก
				2566 (บาท)	2567 (บาท)	2568 (บาท)	2569 (บาท)	2570 (บาท)				
33	โครงการก่อสร้างถนน	เพื่อให้ประชาชน	ก่อสร้างถนนเพื่อ	-	-	280,000	-	-	มี ถนน	ประชาชนมีถนน	แผนพัฒนา	กองช่าง
	เพื่อการเกษตร หมู่ที่ 4	มีเส้นทางคมนาคม	การเกษตร						เพื่อการเกษตร		หมู่บ้าน	
	บ้านโนนสะอาด	ใช้สำหรับสัญจร	กว้าง 5 เมตร						ขนาดมาตรฐาน	ที่ได้มาตรฐาน	บ้านโนนสะอาด	
	คูน้ำหัวโศกจากนายนกัณหา	ไปมาได้สะดวก	ยาว 800 เมตร						ใช้สัญจรไปมา	ได้สะดวกรวดเร็ว		
	พรณรังษี ถึง หอปูนอสิม	รวดเร็วและปลอดภัย										
34	โครงการก่อสร้างถนน	เพื่อให้ประชาชน	ก่อสร้างถนน	-	-	-	650,000	-	มีถนนเพื่อ	ประชาชนมีถนน	แผนพัฒนา	กองช่าง
	เพื่อการเกษตร	ใช้สำหรับขนถ่าย	เพื่อการเกษตร						ขนถ่ายผลผลิต	ขนถ่ายผลผลิตและ	หมู่บ้าน	
	หมู่ที่ 4 บ้านโนนสะอาด	ผลผลิตทางการเกษตร	กว้าง 6 เมตร						ทางการเกษตร	ใช้สัญจรไปมา	บ้านโนนสะอาด	
	นากันนาศา โพธิ์ศรีรัตน์ ถึง	และสัญจรไปมาได้	ยาว 1,500 เมตร						1 เส้นทาง	ได้สะดวกรวดเร็ว		
	นางงบุญเสียง	สะดวกรวดเร็ว								และปลอดภัย		
		และปลอดภัย										
35	โครงการก่อสร้างถนน	เพื่อให้ประชาชน	ก่อสร้างถนน	-	420,000	-	-	-	มีถนนเพื่อ	ประชาชนมีถนน	แผนพัฒนา	กองช่าง
	เพื่อการเกษตร	ใช้สำหรับขนถ่าย	เพื่อการเกษตร						ขนถ่ายผลผลิต	ขนถ่ายผลผลิตและ	หมู่บ้าน	
	หมู่ที่ 4 บ้านโนนสะอาด	ผลผลิตทางการเกษตร	กว้าง 6 เมตร						ทางการเกษตร	ใช้สัญจรไปมา	บ้านโนนสะอาด	
	นางสวย ถึง นางนงทองเหลือง	และสัญจรไปมาได้	ยาว 1,000 เมตร						1 เส้นทาง	ได้สะดวกรวดเร็ว		
	หนองทับไทย	สะดวกรวดเร็ว								และปลอดภัย		
		และปลอดภัย										

รายละเอียดโครงการพัฒนา

ที่นำมาจากแผนพัฒนาหมู่บ้านและแผนพัฒนาชุมชน

(พ.ศ.2566 - 2570) เพิ่มเติม ครั้งที่ 1/2566

องค์การบริหารส่วนตำบลเขื่อนน้ำ

ยุทธศาสตร์จังหวัดที่ 1 การพัฒนาศักยภาพการลงทุนเพื่อเพิ่มขีดความสามารถในการแข่งขันด้วยเทคโนโลยีที่ทันสมัยและเป็นสากล
ยุทธศาสตร์การพัฒนาของ อปท. ในเขตจังหวัดที่ 1 การพัฒนาศักยภาพการลงทุนเพื่อเพิ่มขีดความสามารถในการแข่งขันในอาณาภาคลุ่มน้ำโขง

1. ยุทธศาสตร์ด้านโครงสร้างพื้นฐาน

1.2 แผนงานอุตสาหกรรมและการโยธา

ที่	โครงการ/กิจกรรม	วัตถุประสงค์	เป้าหมาย (ผลผลิตของโครงการ)	งบประมาณ				ตัวชี้วัด (KPI)	ผลที่คาดว่าจะได้รับ	ที่มา ของโครงการ	หน่วยงาน รับผิดชอบหลัก
				2566 (บาท)	2567 (บาท)	2568 (บาท)	2569 (บาท)				
36	โครงการก่อสร้างถนน เพื่อการเกษตร หมู่ที่ 6 บ้านนาลี นายวิรัตน์ วงษ์ลา ถึง นายสอน ศรีร้อยพราว	เพื่อให้ประชาชน ใช้สำหรับขนถ่าย ผลผลิตทางการเกษตร และสัญจรไปมาได้ สะดวกรวดเร็ว และปลอดภัย	ก่อสร้างถนน เพื่อการเกษตร กว้าง 5 เมตร ยาว 600 เมตร	350,000	-	-	-	500,000	มีถนนเพื่อ ขนถ่ายผลผลิต ทางการเกษตร 1 เส้นทาง และปลอดภัย	แผนพัฒนา หมู่บ้าน บ้านนาลี ม.6	กองช่าง
37	โครงการก่อสร้างถนน เพื่อการเกษตร หมู่ที่ 6 บ้านนาลี นายสง่า ผดุงราช ถึง นายวิรัตน์ วงษ์ลา	เพื่อให้ประชาชน ใช้สำหรับขนถ่าย ผลผลิตทางการเกษตร และสัญจรไปมาได้ สะดวกรวดเร็ว และปลอดภัย	ก่อสร้างถนน เพื่อการเกษตร กว้าง 5 เมตร ยาว 800 เมตร	500,000	-	-	-	มีถนนเพื่อ ขนถ่ายผลผลิต ทางการเกษตร 1 เส้นทาง และปลอดภัย	แผนพัฒนา หมู่บ้าน บ้านนาลี ม.6	กองช่าง	
38	โครงการก่อสร้างถนน เพื่อการเกษตร หมู่ที่ 7 บ้านค้อ จากนายเทพ ฤตมาต ถึง ถนนเส้นบ้านค้อห้วยทราย	เพื่อให้ประชาชน ใช้สำหรับขนถ่าย ผลผลิตทางการเกษตร และสัญจรไปมาได้ สะดวกรวดเร็ว และปลอดภัย	ก่อสร้างถนน เพื่อการเกษตร กว้าง 4 เมตร ยาว 700 เมตร	400,000	-	-	-	มีถนนเพื่อ ขนถ่ายผลผลิต ทางการเกษตร 1 เส้นทาง และปลอดภัย	แผนพัฒนา หมู่บ้าน บ้านค้อ ม.7	กองช่าง	

รายละเอียดโครงการพัฒนา

ที่นำมาจากแผนพัฒนาหมู่บ้านและแผนพัฒนาชุมชน

(พ.ศ.2566 - 2570) เพิ่มเติม ครั้งที่ 1/2566

องค์การบริหารส่วนตำบลเขื่อนน้ำ

ยุทธศาสตร์จังหวัดที่ 1 การพัฒนาศักยภาพการค้าการลงทุนเพื่อเพิ่มขีดความสามารถในการแข่งขันด้วยเทคโนโลยีที่ทันสมัยและเป็นสากล
ยุทธศาสตร์การพัฒนาของ อปท. ในเขตจังหวัดที่ 1 การพัฒนาศักยภาพการค้าการลงทุนเพื่อเพิ่มขีดความสามารถในการแข่งขันในอาณาภาคลุ่มน้ำโขง

1.ยุทธศาสตร์ด้านโครงสร้างพื้นฐาน

1.2 แผนงานอุตสาหกรรมและการโยธา

ที่	โครงการ/กิจกรรม	วัตถุประสงค์	เป้าหมาย (ผลผลิตของโครงการ)	งบประมาณ					ตัวชี้วัด (KPI)	ผลที่คาดว่าจะได้รับ	ที่มา ของโครงการ	หน่วยงาน รับผิดชอบหลัก
				2566 (บาท)	2567 (บาท)	2568 (บาท)	2569 (บาท)	2570 (บาท)				
39	โครงการก่อสร้างถนน เพื่อการเกษตร หมู่ที่ 7 บ้านค้อ จากถนนยัด สิมวง ถึง ถนนยัดคาวน ทิพย์สม	เพื่อให้ประชาชน ใช้สำหรับขนถ่าย ผลผลิตทางการเกษตร และสัญจรไปมาได้ สะดวกรวดเร็ว และปลอดภัย	ก่อสร้างถนน เพื่อการเกษตร กว้าง 4 เมตร ยาว 2,000 เมตร	-	-	400,000	-	-	มีถนนเพื่อ ขนถ่ายผลผลิต ทางการเกษตร 1 เส้นทาง	ประชาชนมีถนน ขนถ่ายผลผลิตและ ใช้สัญจรไปมา ได้สะดวกรวดเร็ว และปลอดภัย	แผนพัฒนา หมู่บ้าน บ้านค้อ ม.7	กองช่าง
40	โครงการก่อสร้างถนน เพื่อการเกษตร หมู่ที่ 7 บ้านค้อ จากถนนยัดวังชัย ถึง ถนนยัดแสวง จันทร์ดี	เพื่อให้ประชาชน ใช้สำหรับขนถ่าย ผลผลิตทางการเกษตร และสัญจรไปมาได้ สะดวกรวดเร็ว และปลอดภัย	ก่อสร้างถนน เพื่อการเกษตร กว้าง 4 เมตร ยาว 2,500 เมตร	-	700,000	-	-	-	มีถนนเพื่อ ขนถ่ายผลผลิต ทางการเกษตร 1 เส้นทาง	ประชาชนมีถนน ขนถ่ายผลผลิตและ ใช้สัญจรไปมา ได้สะดวกรวดเร็ว และปลอดภัย	แผนพัฒนา หมู่บ้าน บ้านค้อ ม.7	กองช่าง
41	โครงการก่อสร้างถนน เพื่อการเกษตร หมู่ที่ 11 บ้านเทื่อม จากถนนยัดกั๊กชัย บัวมี ถึงถนนยัดสีดา กันเ็ง	เพื่อให้ประชาชน ใช้สำหรับขนถ่าย ผลผลิตทางการ เกษตรและสัญจร ไปมาได้สะดวกรวดเร็ว และปลอดภัย	ก่อสร้างถนน เพื่อการเกษตร กว้าง 5 ม. ยาว 900 ม. พร้อมวางท่อ	315,000	-	-	-	-	มี ถนน เพื่อการเกษตร ขนาดมาตรฐาน 1 เส้นทาง	ประชาชนมีถนน เพื่อการเกษตร ที่ได้มาตรฐาน ใช้สัญจรไปมา ได้สะดวกรวดเร็ว	แผนพัฒนา หมู่บ้าน บ้านจิว	กองช่าง

รายละเอียดโครงการพัฒนา

ที่นำมาจากแผนพัฒนาหมู่บ้านและแผนพัฒนาชุมชน

(พ.ศ.2566 - 2570) เพิ่มเติม ครั้งที่ 1/2566

องค์การบริหารส่วนตำบลเขื่อน้ำ

ยุทธศาสตร์จังหวัดที่ 1 การพัฒนาศักยภาพการค้าการลงทุนเพื่อเพิ่มขีดความสามารถในการแข่งขันด้วยเทคโนโลยีที่ทันสมัยและเป็นสากล
ยุทธศาสตร์การพัฒนาระดับจังหวัดที่ 1 การพัฒนาศักยภาพการค้าการลงทุนเพื่อเพิ่มขีดความสามารถในการแข่งขันในอาณาภาคลุ่มน้ำโขง

1.ยุทธศาสตร์ด้านโครงสร้างพื้นฐาน

1.2 แผนงานอุตสาหกรรมและการโยธา

ที่	โครงการ/กิจกรรม	วัตถุประสงค์	เป้าหมาย (ผลผลิตของโครงการ)	งบประมาณ				ตัวชี้วัด (KPI)	ผลที่คาดว่าจะได้รับ	ที่มา ของโครงการ	หน่วยงาน รับผิดชอบหลัก
				2566 (บาท)	2567 (บาท)	2568 (บาท)	2569 (บาท)				
42	โครงการก่อสร้างถนน เพื่อการเกษตร หมู่ที่ 11 บ้านเทื่อม จากนางงามเป กัมมะณี ถึง นางนวยชีวิต เพื่อวงเวโรสุก	เพื่อให้ประชาชนใช้สำหรับ ขนถ่ายผลผลิตทางการ เกษตรและสัญจรไปมา ได้สะดวกรวดเร็วและปลอดภัย	ก่อสร้างถนน เพื่อการเกษตร กว้าง 5 ม. ยาว 400 ม. พร้อมทางท่อ	-	-	140,000	-	-	มี ถนน เพื่อการเกษตร ขนาดมาตรฐาน 1 เส้นทาง ใช้สัญจรไปมา ได้สะดวกรวดเร็ว	แผนพัฒนา หมู่บ้าน บ้านเทื่อม ม. 11	กองช่าง
43	โครงการก่อสร้างถนน เพื่อการเกษตร หมู่ที่ 14 บ้านนาคี จากบ้านนามมี วงษ์ลา ถึง ป่าช้าบ้านนาคี	เพื่อให้ประชาชนใช้สำหรับ ขนถ่ายผลผลิตทางการ เกษตรและสัญจรไปมา ได้สะดวกรวดเร็วและปลอดภัย	ก่อสร้างถนน เพื่อการเกษตร กว้าง 5 ม. ยาว 400 ม.	132,000	-	-	-	-	มีถนนเพื่อ ขนถ่ายผลผลิต ทางการเกษตร 1 เส้นทาง และปลอดภัย	แผนพัฒนา หมู่บ้าน บ้านนาคี ม. 14	กองช่าง
44	โครงการก่อสร้างถนน เพื่อการเกษตร หมู่ที่ 14 บ้านนาคี จากบ้านนางง ไขยกองงษ์ ถึง นางแดง อายเย็น	เพื่อให้ประชาชนใช้สำหรับ ขนถ่ายผลผลิตทางการ เกษตรและสัญจรไปมา ได้สะดวกรวดเร็วและปลอดภัย	ก่อสร้างถนน เพื่อการเกษตร กว้าง 5 ม. ยาว 1500 ม.	84,000	525,000	-	-	-	มีถนนเพื่อ ขนถ่ายผลผลิต ทางการเกษตร 1 เส้นทาง และปลอดภัย	แผนพัฒนา หมู่บ้าน บ้านนาคี ม. 14	กองช่าง

รายละเอียดโครงการพัฒนา
 ที่นำมาจากแผนพัฒนาหมู่บ้านและแผนพัฒนาชุมชน
 (พ.ศ.2566 - 2570) เพิ่มเติม ครั้งที่ 1/2566
 องค์การบริหารส่วนตำบลเขื่อนน้ำ
ยุทธศาสตร์จังหวัดที่ 1 การพัฒนาศักยภาพการลงทุนเพื่อเพิ่มขีดความสามารถในการแข่งขันด้วยเทคโนโลยีที่ทันสมัยและเป็นสากล
ยุทธศาสตร์การพัฒนาของ อปท.ในเขตจังหวัดที่ 1 การพัฒนาศักยภาพการลงทุนเพื่อเพิ่มขีดความสามารถในการแข่งขันในอาณาภาคลุ่มน้ำโขง
 1.ยุทธศาสตร์ด้านโครงสร้างพื้นฐาน
 1.2 แผนงานอุตสาหกรรมและการโยธา

ที่	โครงการ/กิจกรรม	วัตถุประสงค์	เป้าหมาย (ผลผลิตของโครงการ)	งบประมาณ				ตัวชี้วัด (KPI)	ผลที่คาดว่าจะได้รับ	ที่มา ของโครงการ	หน่วยงาน รับผิดชอบหลัก
				2566 (บาท)	2567 (บาท)	2568 (บาท)	2569 (บาท)				
45	โครงการก่อสร้างถนน เพื่อการเกษตร หมู่ที่ 15 บ้านโนนสะอาด จากกานนายสมภาร ธาตุทอง ถึง นายสมนึก กุดัน	เพื่อให้ประชาชนใช้สำหรับ ขนถ่ายผลผลิตทางการ เกษตรและสัญจรไปมา ได้สะดวกรวดเร็วและปลอดภัย	ก่อสร้างถนน เพื่อการเกษตร กว้าง 5 ม. ยาว 500 ม.	150,000	-	-	-	-	มีถนนเพื่อ ขนถ่ายผลผลิต ทางการเกษตร 1 เส้นทาง	แผนพัฒนา หมู่บ้าน บ้านโนนสะอาด ม. 15	กองช่าง
46	โครงการก่อสร้างถนน เพื่อการเกษตร หมู่ที่ 15 บ้านโนนสะอาด จากกานนายขุน ดั่งโคตะ ถึง นางสายฝน กุญชรน้อย	เพื่อให้ประชาชนใช้สำหรับ ขนถ่ายผลผลิตทางการ เกษตรและสัญจรไปมา ได้สะดวกรวดเร็วและปลอดภัย	ก่อสร้างถนน เพื่อการเกษตร กว้าง 4 ม. ยาว 500 ม.	120,000	-	-	-	-	มีถนนเพื่อ ขนถ่ายผลผลิต ทางการเกษตร 1 เส้นทาง	แผนพัฒนา หมู่บ้าน บ้านโนนสะอาด ม. 15	กองช่าง
47	โครงการก่อสร้างถนน เพื่อการเกษตร หมู่ที่ 15 บ้านโนนสะอาด จากอ่างตอคุณ ถึง ถนนเข้าป่าบ้านโนนสะอาด	เพื่อให้ประชาชนใช้สำหรับ ขนถ่ายผลผลิตทางการ เกษตรและสัญจรไปมา ได้สะดวกรวดเร็วและปลอดภัย	ก่อสร้างถนน เพื่อการเกษตร กว้าง 5 ม. ยาว 150 ม.	130,000	-	-	-	-	มีถนนเพื่อ ขนถ่ายผลผลิต ทางการเกษตร 1 เส้นทาง	แผนพัฒนา หมู่บ้าน บ้านโนนสะอาด ม. 15	กองช่าง

รายละเอียดโครงการพัฒนา
ที่นำมาจากแผนพัฒนาหมู่บ้านและแผนพัฒนาชุมชน
(พ.ศ.2566 - 2570) เพิ่มเติม ครั้งที่ 1/2566
องค์การบริหารส่วนตำบลเขื่อน้ำ
ยุทธศาสตร์จังหวัดที่ 1 การพัฒนาศักยภาพการลงทุนเพื่อเพิ่มขีดความสามารถในการแข่งขันด้วยเทคโนโลยีที่ทันสมัยและเป็นสากล
ยุทธศาสตร์การพัฒนาของ อปท.ในเขตจังหวัดที่ 1 การพัฒนาศักยภาพการลงทุนเพื่อเพิ่มขีดความสามารถในการแข่งขันในอาณานิคมน้ำใจ
1.ยุทธศาสตร์ด้านโครงสร้างพื้นฐาน
1.2 แผนงานอุตสาหกรรมและการโยธา

ที่	โครงการ/กิจกรรม	วัตถุประสงค์	เป้าหมาย (ผลผลิตของโครงการ)	งบประมาณ					ตัวชี้วัด (KPI)	ผลที่คาดว่าจะได้รับ	ที่มา ของโครงการ	หน่วยงาน รับผิดชอบหลัก
				2566 (บาท)	2567 (บาท)	2568 (บาท)	2569 (บาท)	2570 (บาท)				
47	โครงการก่อสร้างถนน เพื่อการเกษตร หมู่ที่ 15 บ้านโนนสะอาด จากบ้านวนธัญฉวี มหัสกุล ถึง นางลัดดา แสงราชา	เพื่อให้ประชาชนใช้สำหรับ ขนถ่ายผลผลิตทางการ เกษตรและสัญจรไปมา ได้สะดวกรวดเร็วและปลอดภัย	ก่อสร้างถนน เพื่อการเกษตร กว้าง 5 ม. ยาว 900 ม.	-	270,000	-	-	-	มีถนนเพื่อ ขนถ่ายผลผลิต ทางการเกษตร 1 เส้นทาง	ประชาชนมีถนน ขนถ่ายผลผลิตและ ใช้สัญจรไปมา ได้สะดวกรวดเร็ว และปลอดภัย	แผนพัฒนา หมู่บ้าน บ้านโนนสะอาด ม. 15	กองช่าง
49	โครงการก่อสร้างถนน เพื่อการเกษตร หมู่ที่ 15 บ้านโนนสะอาด จากถนนวงเวียน กุดัน ถึง นางสุนารี กุดัน	เพื่อให้ประชาชนใช้สำหรับ ขนถ่ายผลผลิตทางการ เกษตรและสัญจรไปมา ได้สะดวกรวดเร็วและปลอดภัย	ก่อสร้างถนน เพื่อการเกษตร กว้าง 5 ม. ยาว 1,500 ม.	-	-	-	300,000	มีถนนเพื่อ ขนถ่ายผลผลิต ทางการเกษตร 1 เส้นทาง	ประชาชนมีถนน ขนถ่ายผลผลิตและ ใช้สัญจรไปมา ได้สะดวกรวดเร็ว และปลอดภัย	แผนพัฒนา หมู่บ้าน บ้านโนนสะอาด ม. 15	กองช่าง	
50	โครงการก่อสร้างถนน เพื่อการเกษตร หมู่ที่ 15 บ้านโนนสะอาด จากถนนจรัล ช่างแคน ถึง นายวันรัตน์ เรืองบุตรดา	เพื่อให้ประชาชนใช้สำหรับ ขนถ่ายผลผลิตทางการ เกษตรและสัญจรไปมา ได้สะดวกรวดเร็วและปลอดภัย	ก่อสร้างถนน เพื่อการเกษตร กว้าง 5 ม. ยาว 1,800 ม.	-	-	540,000	-	มีถนนเพื่อ ขนถ่ายผลผลิต ทางการเกษตร 1 เส้นทาง	ประชาชนมีถนน ขนถ่ายผลผลิตและ ใช้สัญจรไปมา ได้สะดวกรวดเร็ว และปลอดภัย	แผนพัฒนา หมู่บ้าน บ้านโนนสะอาด ม. 15	กองช่าง	

รายละเอียดโครงการพัฒนา
ที่นำมาจากแผนพัฒนาหมู่บ้านและแผนพัฒนาชุมชน
(พ.ศ.2566 - 2570) เพิ่มเติม ครั้งที่ 1/2566
องค์การบริหารส่วนตำบลเขื่อนน้ำ
ยุทธศาสตร์จังหวัดที่ 1 การพัฒนาศักยภาพการลงทุนเพื่อเพิ่มขีดความสามารถในการแข่งขันด้วยเทคโนโลยีที่ทันสมัยและเป็นสากล
ยุทธศาสตร์การพัฒนาของ อปท.ในเขตจังหวัดที่ 1 การพัฒนาศักยภาพการลงทุนเพื่อเพิ่มขีดความสามารถในการแข่งขันในอาณาภาคลุ่มน้ำโขง
1.ยุทธศาสตร์ด้านโครงสร้างพื้นฐาน
1.2 แผนงานอุตสาหกรรมและการโยธา

ที่	โครงการ/กิจกรรม	วัตถุประสงค์	เป้าหมาย (ผลผลิตของโครงการ)	งบประมาณ				ตัวชี้วัด (KPI)	ผลที่คาดว่าจะได้รับ	ที่มา ของโครงการ	หน่วยงาน รับผิดชอบหลัก
				2566 (บาท)	2567 (บาท)	2568 (บาท)	2569 (บาท)				
51	โครงการก่อสร้างถนน เพื่อการเกษตร หมู่ที่ 15 บ้านโนนสะอาด จากถนนนายทองทวี ถึง นางทองหล่อ สมิสี	เพื่อให้ประชาชนใช้สำหรับ ขนถ่ายผลผลิตทางการ เกษตรและสัญจรไปมา ได้สะดวกรวดเร็วและปลอดภัย	ก่อสร้างถนน เพื่อการเกษตร กว้าง 5 ม. ยาว 850 ม.	-	-	255,000	-	-	มีถนนเพื่อ ขนถ่ายผลผลิต ทางการเกษตร 1 เส้นทาง และปลอดภัย	แผนพัฒนา หมู่บ้าน บ้านโนนสะอาด ม. 15	กองช่าง
52	โครงการก่อสร้างถนน เพื่อการเกษตร หมู่ที่ 15 บ้านโนนสะอาด จากถนนนายเชียร ถึง ถนนนายบุญจันทร์ ทองใส	เพื่อให้ประชาชนใช้สำหรับ ขนถ่ายผลผลิตทางการ เกษตรและสัญจรไปมา ได้สะดวกรวดเร็วและปลอดภัย	ก่อสร้างถนน เพื่อการเกษตร กว้าง 5 ม. ยาว 1800 ม.	-	-	540,000	-	-	มีถนนเพื่อ ขนถ่ายผลผลิต ทางการเกษตร 1 เส้นทาง และปลอดภัย	แผนพัฒนา หมู่บ้าน บ้านโนนสะอาด ม. 15	กองช่าง
53	โครงการก่อสร้างคันนบ กั้นน้ำยาง หมู่ที่ 1 บ้านเขื่อนน้ำ บริเวณนายนาคำพอง ศรีหาราช	เพื่อรองรับน้ำไว้ใช้ อุปโภค - บริโภค และการเกษตร	คันนบกั้นน้ำ กว้าง 12 เมตร	-	500,000	-	-	-	มีคันนบกั้นน้ำ เพื่อรองรับน้ำ	แผนพัฒนา หมู่บ้าน บ้านเขื่อนน้ำ	กองช่าง

รายละเอียดโครงการพัฒนา
ที่นำมาจากแผนพัฒนาหมู่บ้านและแผนพัฒนาชุมชน
(พ.ศ.2566 - 2570) เพิ่มเติม ครั้งที่ 1/2566
องค์การบริหารส่วนตำบลเขื่อนน้ำ
ยุทธศาสตร์จังหวัดที่ 1 การพัฒนาศักยภาพการลงทุนเพื่อเพิ่มขีดความสามารถในการแข่งขันด้วยเทคโนโลยีที่ทันสมัยและเป็นสากล
ยุทธศาสตร์การพัฒนาของ อปท.ในเขตจังหวัดที่ 1 การพัฒนาศักยภาพการลงทุนเพื่อเพิ่มขีดความสามารถในการแข่งขันในอนุภาคลุ่มน้ำโขง
1.ยุทธศาสตร์ด้านโครงสร้างพื้นฐาน
1.2 แผนงานอุตสาหกรรมและการโยธา

ที่	โครงการ/กิจกรรม	วัตถุประสงค์	เป้าหมาย (ผลผลิตของโครงการ)	งบประมาณ				ตัวชี้วัด (KPI)	ผลที่คาดว่าจะได้รับ	ที่มา ของโครงการ	หน่วยงาน รับผิดชอบหลัก
				2566 (บาท)	2567 (บาท)	2568 (บาท)	2569 (บาท)				
54	โครงการก่อสร้างฝายน้ำล้น ลำห้วยใหญ่ หมู่ที่ 4 บ้านโนนสะอาด บริเวณนายเกษม พรหมรังษี	เพื่อรองรับน้ำไว้ใช้ อุปโภค - บริโภค และการเกษตร	คันทับกันน้ำ กว้าง 12 เมตร	-	600,000	-	-	มีคันทันกันน้ำ เพื่อรองรับน้ำ ด้านการเกษตร ในฤดูแล้ง	ประชาชนมีน้ำใช้ ประกอบอาชีพ ด้านการเกษตร ในฤดูแล้ง	แผนพัฒนา หมู่บ้าน บ้านโนนสะอาด	กองช่าง
55	โครงการวางท่อระบายน้ำ หมู่ 3 บ้านเทื่อม จากบ้านนางประคอง หาไชย - ป่าช้าบ้านเทื่อมฝั่งตะวันตก	เพื่อแก้ไขปัญหา น้ำท่วมขังในชุมชน	ระยะทาง 500 เมตร	-	-	300,000	-	มี รางระบายน้ำ ขนาดมาตรฐาน	ช่วงฤดูฝนไม่มี น้ำท่วมขังบ้านเรือน ของประชาชน	แผนพัฒนา หมู่บ้าน บ้านเทื่อม	กองช่าง
56	โครงการวางท่อระบายน้ำ หมู่ 3 บ้านเทื่อม จากหลังศาลาประชาคมหมู่บ้าน บ้านเทื่อมฝั่งโรงเรียนบ้านเทื่อม ถึง ถนนหน้าตลาดน้ำเจริญ	เพื่อแก้ไขปัญหา น้ำท่วมขังในชุมชน	ระยะทาง 100 เมตร	-	150,000	-	-	มี รางระบายน้ำ ขนาดมาตรฐาน	ช่วงฤดูฝนไม่มี น้ำท่วมขังบ้านเรือน ของประชาชน	แผนพัฒนา หมู่บ้าน บ้านเทื่อม	กองช่าง

รายละเอียดโครงการพัฒนา
ที่นำมาจากแผนพัฒนาหมู่บ้านและแผนพัฒนาชุมชน
(พ.ศ.2566 - 2570) เพิ่มเติม ครั้งที่ 1/2566
องค์การบริหารส่วนตำบลเขื่อนน้ำ

ยุทธศาสตร์จังหวัดที่ 1 การพัฒนาศักยภาพการลงทุนเพื่อเพิ่มขีดความสามารถในการแข่งขันด้วยเทคโนโลยีที่ทันสมัยและเป็นสากล
ยุทธศาสตร์การพัฒนาของ อพท.ในเขตจังหวัดที่ 1 การพัฒนาศักยภาพการลงทุนเพื่อเพิ่มขีดความสามารถในการแข่งขันในอาณาภาคลุ่มน้ำโขง

1.ยุทธศาสตร์ด้านโครงสร้างพื้นฐาน
1.2 แผนงานอุตสาหกรรมและการโยธา

ที่	โครงการ/กิจกรรม	วัตถุประสงค์	เป้าหมาย (ผลผลิตของโครงการ)	งบประมาณ					ตัวชี้วัด (KPI)	ผลที่คาดว่าจะได้รับ	ที่มา ของโครงการ	หน่วยงาน รับผิดชอบหลัก
				2566 (บาท)	2567 (บาท)	2568 (บาท)	2569 (บาท)	2570 (บาท)				
57	โครงการก่อสร้างรางระบายน้ำ อ่างคอนคูน หมู่ที่ 15 บ้านโนนสะอาด จากกานาญบุญ ดั่งโคตะ ถึงนางนางสายฝน กุญชรน้อย	เพื่อแก้ปัญหา น้ำท่วมในชุมชน	รางระบายน้ำ ขนาด 60 x 60 ซม. ยาว 150 ม.	-	130,000	-	-	-	มีรางระบายน้ำ ขนาดมาตรฐาน ของประชาชน	ช่วงฤดูฝนไม่มี น้ำท่วมซึ่งบ้านเรือน ของประชาชน	แผนพัฒนา หมู่บ้าน บ้านโนนสะอาด ม.15	กองช่าง
58	โครงการขยายเขตประปา หมู่ 13 บ้านเทื่อม จากข้าง อบต.เขื่อนน้ำ ถึง บ้านนายสนิตย์ โพธิ์ศรี	เพื่อให้ประชาชนมี น้ำอุปโภค - บริโภค ที่เพียงพอ	ขยายท่อประปา ระยะทาง 300 เมตร	-	200,000	-	150,000	ร้อยละ 100 % ของประชาชน และนักท่องเที่ยวน มีน้ำอุปโภค -	ประชาชนมี น้ำอุปโภค - บริโภคที่เพียงพอ	แผนพัฒนา หมู่บ้าน บ้านโคกกลาง	สำนักเล็ด	
59	โครงการก่อสร้างถนน คสล. หมู่ 7 บ้านค้อ จากบ้านนางสุวรรณ ถึง นานาบุญจันทร์ เพ็งวงษ์	เพื่อให้ประชาชน มีเส้นทางคมนาคม ให้สำหรับสัญจร ไปมาได้สะดวก	ถนน คสล. กว้าง 5 เมตร ยาว 2,000 เมตร หนา 0.15 เมตร	-	500,000	500,000	500,000	มี ถนน คสล. ขนาดมาตรฐาน 1 เส้นทาง	ประชาชนมีถนน คสล. ที่ได้มาตรฐาน ใช้สัญจรไปมา ได้สะดวกรวดเร็ว	แผนพัฒนา หมู่บ้าน บ้านค้อ ม.7	กองช่าง	
รวม 59 โครงการ				5,238,600	9,216,000	8,923,000	4,340,000	5,044,000				

บัญชีครุภัณฑ์
แผนพัฒนาท้องถิ่น (พ.ศ.2566 - 2570) เพิ่มเติม ครั้งที่ 1/2565
องค์การบริหารส่วนตำบลเขื่อนน้ำ

ที่	แผนงาน	หมวด	ประเภท	วัตถุประสงค์	เป้าหมาย (ผลผลิตของครุภัณฑ์)	งบประมาณและที่ผ่านมา					หน่วยงาน รับผิดชอบหลัก
						2566 (บาท)	2567 (บาท)	2568 (บาท)	2569 (บาท)	2570 (บาท)	
1	แผนงานสาธารณสุข	ครุภัณฑ์	ครุภัณฑ์ ยานพาหนะ และขนส่ง รถพยาบาลฉุกเฉิน (รถกระบะ)	1. เพื่อจัดบริการการแพทย์ สำหรับประชาชนผู้ป่วยก่อนนำส่ง โรงพยาบาลตลอด 24 ชั่วโมง 2. เพื่อให้ได้รับบริการที่บาดเจ็บ ในภาวะฉุกเฉินและวิกฤติ บริการผู้ป่วย ณ จุดเกิดเหตุหรือ ประสบอุบัติเหตุ ส่งตัวไป โรงพยาบาล และออกให้บริการ ประชาชน ที่มีมาตรฐานอย่าง ทันทั่วถึง	รถพยาบาลฉุกเฉิน (รถกระบะ) ปริมาตรกระบอกสูบไม่ต่ำกว่า 2,400 ซีซี หรือกำลังเครื่องยนต์ สูงสุดไม่ต่ำกว่า 110 กิโลวัตต์	1,120,000	-	-	-	2570 (บาท)	สำนักงาน รับผิดชอบหลัก
รวม 1 โครงการ						1,120,000	-	-	-	-	-



งานนโยบายและแผน สำนักปลัด
องค์การบริหารส่วนตำบลเขื่อนน้ำ

159 หมู่ที่ 13 ตำบลเขื่อนน้ำ อำเภอบ้านฝ้อ จังหวัดอุดรธานี 41160
โทร. , โทรสาร 0 4221 9691 <http://www.khueanam.go.th>

